



**ЦЕНТРАЛЬНЫЙ БАНК РОССИЙСКОЙ ФЕДЕРАЦИИ
(БАНК РОССИИ)**

УКАЗАНИЕ

« 21 » февраля 2024 г.

№ 6683-У



Об образцах форменной одежды, нагрудного знака (жетона) и служебного удостоверения работников Банка России, осуществляющих функции по охране денежных средств, драгоценных металлов, внутренних ценных бумаг и валютных ценностей, корреспонденции и предметов, содержащих сведения, отнесенные к государственной тайне, при их транспортировании (перевозке), а также по охране объектов Банка России, предназначенных для хранения такого имущества, и образцах форменной одежды, нагрудного знака (жетона) и служебного удостоверения работников Российского объединения инкассации, осуществляющих функции по охране денежных средств, драгоценных металлов, внутренних ценных бумаг и валютных ценностей при их транспортировании (перевозке), инкассации наличных денежных средств, а также по охране объектов Российского объединения инкассации и объектов Банка России, предназначенных для хранения такого имущества

Настоящее Указание в соответствии со статьей 86¹ Федерального закона от 10 июля 2002 года № 86-ФЗ «О Центральном банке Российской Федерации (Банке России)», статьей 6 Федерального закона от 14 апреля 1999 года № 77-ФЗ «О ведомственной охране» устанавливает образцы форменной одежды,

нагрудного знака (жетона) и служебного удостоверения работников Банка России, осуществляющих функции по охране денежных средств, драгоценных металлов, внутренних ценных бумаг и валютных ценностей, корреспонденции и предметов, содержащих сведения, отнесенные к государственной тайне, при их транспортировании (перевозке), а также по охране объектов Банка России, предназначенных для хранения такого имущества, и образцы форменной одежды, нагрудного знака (жетона) и служебного удостоверения работников Российского объединения инкассации, осуществляющих функции по охране денежных средств, драгоценных металлов, внутренних ценных бумаг и валютных ценностей при их транспортировании (перевозке), инкассации наличных денежных средств, а также по охране объектов Российского объединения инкассации и объектов Банка России, предназначенных для хранения такого имущества.

1. Образцы форменной одежды, образец нагрудного знака (жетона) и образец служебного удостоверения работников Банка России, осуществляющих функции по охране денежных средств, драгоценных металлов, внутренних ценных бумаг и валютных ценностей, корреспонденции и предметов, содержащих сведения, отнесенные к государственной тайне, при их транспортировании (перевозке), а также по охране объектов Банка России, предназначенных для хранения такого имущества, устанавливаются в приложениях 1–3 к настоящему Указанию соответственно.

2. Образцы форменной одежды, образец нагрудного знака (жетона) и образец служебного удостоверения работников Российского объединения инкассации, осуществляющих функции по охране денежных средств, драгоценных металлов, внутренних ценных бумаг и валютных ценностей при их транспортировании (перевозке), инкассации наличных денежных средств, а также по охране объектов Российского объединения инкассации и объектов Банка России, предназначенных для хранения такого имущества, устанавливаются в приложениях 4–6 к настоящему Указанию соответственно.

3. Настоящее Указание вступает в силу по истечении 10 дней после дня его официального опубликования.

4. Со дня вступления в силу настоящего Указания признать утратившим силу Указание Банка России от 27 ноября 2018 года № 4981-У «Об образцах форменной одежды, нагрудного знака (жетона) и служебных удостоверений работников Российского объединения инкассации (РОСИНКАС) Центрального банка Российской Федерации (Банка России), выполняющих функции по обеспечению безопасности объектов Банка России, охране мест хранения денежных средств, ценностей и драгоценных металлов»¹.

Председатель
Центрального банка
Российской Федерации

Э.С. Набиуллина

¹ Зарегистрировано Минюстом России 25 декабря 2018 года, регистрационный № 53147.

Приложение 1
к Указанию Банка России
от 21 февраля 2024 года № 6683-У
«Об образцах форменной одежды, нагрудного знака (жетона) и служебного удостоверения работников Банка России, осуществляющих функции по охране денежных средств, драгоценных металлов, внутренних ценных бумаг и валютных ценностей, корреспонденции и предметов, содержащих сведения, отнесенные к государственной тайне, при их транспортировании (перевозке), а также по охране объектов Банка России, предназначенных для хранения такого имущества, и образцах форменной одежды, нагрудного знака (жетона) и служебного удостоверения работников Российского объединения инкассации, осуществляющих функции по охране денежных средств, драгоценных металлов, внутренних ценных бумаг и валютных ценностей при их транспортировании (перевозке), инкассации наличных денежных средств, а также по охране объектов Российского объединения инкассации и объектов Банка России, предназначенных для хранения такого имущества»

Образцы форменной одежды работников Банка России, осуществляющих функции по охране денежных средств, драгоценных металлов, внутренних ценных бумаг и валютных ценностей, корреспонденции и предметов, содержащих сведения, отнесенные к государственной тайне, при их транспортировании (перевозке), а также по охране объектов Банка России, предназначенных для хранения такого имущества

1. **Форменная одежда мужская.**
 - 1.1. **Костюм мужской:**
 - 1.1.1. Пиджак мужской (рисунок 1) полуприлегающего силуэта, однобортный с центральной бортовой застежкой на две обметанные петли и декоративные пуговицы. Воротник отложной с отрезной стойкой и лацканами, нижний воротник из фельца. Без фасонной петли на левом лацкане. Полочки с отрезными бочками и передними вытачками. Борт полочек с закругленными

углами по низу пиджака. На левой полочке расположен верхний карман, прорезной с листочкой. Листочка с параллельными сторонами и настрочными концами. Боковые карманы, прорезные в рамку, с прямым клапаном с закругленными концами.

Спинка со средним швом и шлицами в боковых швах (две шлицы на спинке).

Рукава втачные, двухшовные, с закрытыми шлицами. На шлицах по четыре отделочные петли и пуговицы. Пуговицы на шлице рукава пришиваются внахлест.

Пиджак на подкладке с прямым подбортом. Полочки подкладки с отрезными бочками. На левом подборте верхний прорезной карман в рамку, выполненный из ткани верха. Верхний карман с треугольным клапаном, застегивающимся на обметанную петлю и пуговицу. Ниже на левой полочке подкладки расположен лорнетный прорезной карман в рамку, выполненный из ткани верха.

Цвет основной ткани – темно-синий.

Идентификационные знаки отличия крепятся на контактную ленту:

нарукавный знак (шеvron) – на левом рукаве;

нашивка нагрудная – на левой полочке пиджака.

1.1.2. Брюки мужские (рисунок 2) прямого силуэта с притачным поясом.

Пояс брюк на корсажной ленте, из двух частей с закрытыми концами. Левый конец пояса обтачной, закругленной формы.

На поясе стоят шлевки:

размеры 88–108 – шесть шлевок;

размеры 112–144 – восемь шлевок.

Пояс брюк застегивается на металлический крючок, обметанную петлю и пуговицу.

Застежка банта на тесьму-молнию, откосок прямой. Брюки с леей.

Передние половинки брюк на подкладке, без складки на передней половинке. Фигурные боковые карманы с отрезным бочком, с отделочной

строчкой на 0,5 см от края, мешковина кармана фигурная, с заходом в гульфик и откосок.

Задние половинки с двумя вытачками. На правой задней половинке выполнен прорезной карман в рамку, застегивающийся на прорезную петлю и пуговицу.

Низ брюк с брючной тесьмой, без манжет. Сгибы брюк заутюжены.

Цвет основной ткани – темно-синий.

1.2. Сорочка мужская с длинным рукавом (рисунок 3) на манжете классического силуэта.

Полочка на двойной цельнокроеной кокетке, центральная застежка на шесть пуговиц, воротник отложной с острыми углами на отрезной стойке. Углы стойки прямые. Отделочная строчка по воротнику на 0,1 см от края.

На левой полочке настроен накладной карман, нижний срез которого имеет форму угла. Левая планка шириной 3,0 см заутюжена дважды на изнаночную сторону без отделочной строчки, с шестью пробивными петлями.

Правая полочка с планкой шириной 3,0 см, заутюженной на изнаночную сторону и настроенной на полочку отделочной строчкой швом в подгибку с закрытым срезом (ширина шва (далее – ш.ш.) – 0,1 см), с шестью пуговицами.

Спинка на двойной цельнокроеной кокетке, переходящей на полочку с талиевыми вытачками.

Рукава двухшовные, с одной складкой по нижнему срезу на манжете, в локтевом шве разрез, обработанный обтачкой. На верхней части разреза сквозная петля, на нижней – пуговица. Манжета с круглыми концами и застежкой на петлю и пуговицу.

Низ изделия фигурной формы, обметан на оверлоке и подшит швом в подгибку с открытым срезом (ш.ш. – 0,8 см).

Цвет ткани – белый.

Идентификационные знаки отличия крепятся на контактную ленту:

нарукавный знак (шеvron) – на левом рукаве;

нагрудная нашивка – на левой полочке сорочки.

1.3. Сорочка мужская с коротким рукавом (рисунок 4) классического силуэта.

Полочка на цельнокроеной кокетке, центральная застежка на шесть пуговиц, воротник отложной, с острыми углами на отрезной стойке. Углы стойки прямые. Отделочная строчка по воротнику на 0,5 см от края.

На левой полочке настроен накладной карман, нижний срез которого имеет форму угла. Левая планка шириной 3,0 см заутюжена дважды на изнаночную сторону, без отделочной строчки, с шестью пробивными петлями. Правая полочка с планкой шириной 3,0 см, заутюженной на изнаночную сторону и настроенной на полочку отделочной строчкой швом в подгибку с закрытым срезом (ш.ш. – 0,1 см), с шестью пуговицами.

Спинка на цельнокроеной кокетке, переходящей на полочку с талиевыми вытачками.

Рукава короткие одношовные, низ с подгибкой на изнаночную сторону на 3,0 см, застроченный швом в подгибку с закрытым срезом (ш.ш. – 0,1 см).

Низ изделия фигурной формы, обметан на оверлоке и подшит швом в подгибку с открытым срезом (ш.ш. – 0,8 см).

Цвет ткани – белый.

Идентификационные знаки отличия крепятся на контактную ленту:

нарукавный знак (шеvron) – на левом рукаве;

нагрудная нашивка – на левой полочке сорочки.

1.4. Галстук мужской (рисунок 5) – классический, самовяз.

Цвет основной ткани – синий.

1.5. Куртка утепленная мужская (рисунок 6) с застежкой-молнией, внутренним и внешним ветрозащитными клапанами, капюшоном.

Спинка на кокетке.

Полочка с верхними прорезными карманами с листочкой, боковыми прорезными карманами, застегивающимися на молнию с клапаном. На листочке верхнего прорезного кармана расположен карман на молнии в рамку.

Под ветрозащитной планкой расположен карман.

Рукава втачные, двухшовные.

Воротник-стойка. На нижнем воротнике куртки с левой стороны расположен фронтальный клапан, соединяющий концы воротника с помощью контактной ленты.

Ширина по линии талии куртки регулируется с помощью шляпной резинки в кулиске подкладки. На уровне талии на подкладке расположен снегозащитный пояс, застегивающийся на притачные планки при помощи кнопок. Нижний край снегозащитного пояса собран на эластичную тесьму.

Капюшон утепленный, застегивающийся на контактную ленту. На линии лицевого выреза капюшона имеется опушка.

На полочках подкладки имеются накладные карманы, обработанные подкладкой, застегивающиеся на контактную ленту.

Цвет основной ткани – темно-синий.

Идентификационные знаки отличия крепятся на контактную ленту:

нарукавный знак (шеvron) – на левом рукаве;

нагрудная нашивка – на левой кокетке куртки.

1.6. Брюки утепленные мужские (рисунок 7).

Утепленные брюки на поясе, застегивающиеся на две пуговицы, с застежкой-гульфик на тесьму-молнию.

На передних половинках брюк расположены боковые подкройные карманы.

На пояс настроены пять больших обтачных трапециевидных шлевок, застегивающихся на кнопки. Под большими шлевками находятся маленькие узкие шлевки.

В области спины к поясу брюк притачан клапан. Клапан пояса брюк на одном слое утеплителя выстеган, верхний срез окантован тесьмой.

Подкладка утепленная. Цвет основной ткани – темно-синий.

1.7. Полуботинки мужские (рисунок 8) на шнурках, из натуральной кожи хромового дубления, подкладка – натуральная подкладочная кожа,

подошва из термоэластопласта (далее – ТЭП), метод крепления подошвы – клеевой, подносок усиленный, задник жесткий. Цвет кожи – черный.

1.8. Ботинки мужские (рисунок 9) на шнурках. Метод крепления подошвы – клеевой, подошва из ТЭП, с каблуком, материал верха – натуральная кожа.

Цвет кожи – черный.

1.9. Ботинки мужские зимние (рисунок 10) на шнурках, верх – натуральная хромовая кожа, подкладка – шерсть мериносо, подошва из ТЭП, метод крепления подошвы – клеевой, подносок и задник – усиленные. С внутренней стороны берца застежка-молния.

Цвет кожи – черный.

2. Форменная одежда женская.

2.1. Костюм женский:

2.1.1. Жакет женский (рисунок 11) полуприлегающего силуэта с отложными лацканами, с притачной подкладкой. Центральная бортовая застежка на три прорезные петли и пуговицы.

На полочках расположены вертикальные рельефы, идущие от проймы до низа, а также вертикальные вытачки, идущие от груди до кармана. На полочках расположены прорезные карманы с клапаном и обтачками. Полочки внизу со скругленной линией борта.

Спинка имеет средний шов и рельефы, идущие от проймы до низа.

Рукава втачные, длинные, двухшовные, с вытачной шлицей. На шлице рукавов предусмотрены по три отделочных пуговицы.

Воротник втачной, отложной, на притачной стойке. По срезу горловины на жакете предусмотрена вешалка.

Подкладка притачная по низу.

Материал – костюмная полушерстяная ткань.

Цвет основной ткани – темно-синий.

Идентификационные знаки отличия крепятся на контактную ленту:

нарукавный знак (шеvron) – на левом рукаве;

нагрудная нашивка – на левой полочке жакета.

2.1.2. Брюки женские (рисунок 12) прямого силуэта, со стрелками. Застежка-молния со скрепляющей строчкой «гульфик». Брюки имеют притачной широкий пояс, который спереди застегивается на пуговицу и внутреннюю прорезную петлю и на пуговицу и сквозную петлю. На поясе предусмотрено шесть шлевок.

Передние половинки брюк имеют боковые карманы с наклонным входом и с отрезным бочком. Задние половинки брюк выполнены с вытачками. Низ брюк обметан и подшит. Начиная с размера 104 в конструкции брюк предусмотрена эластичная вставка на поясе.

Брюки имеют подкладку.

Материал брюк – костюмная полушерстяная ткань

Цвет основной ткани – темно-синий.

2.1.3. Юбка женская (рисунок 13) прямого силуэта, на подкладке, с притачным поясом. На заднем полотнище юбки выполнен средний шов, а также имеются две вытачки по линии талии. Застежка юбки выполнена в виде потайной молнии, которая расположена в верхней части среднего шва. Внизу среднего шва выполнена шлица. Начиная с размера 104 в конструкции юбок предусмотрена эластичная вставка на поясе.

Материал юбки – костюмная полушерстяная ткань

Подкладка отлетная по линии низа. Материал подкладки – ткань подкладочная с функцией механического стрейча без добавления эластана.

Цвет основной ткани – темно-синий.

2.2. Блуза женская с длинным рукавом (рисунок 14) полуприлегающего силуэта с бортовой супатной застежкой на восемь прорезных петель и восемь пуговиц. Линия низа прямая.

Полочки с талиевыми вытачками до линии низа.

Спинка целая с талиевыми вытачками до линии низа и плечевыми вытачками, выходящими из плечевого шва. Начиная с размера 108 отсутствуют талиевые вытачки на спинке.

Рукава втачные, длинные, с манжетами фигурной формы, застегивающиеся на петлю и пуговицу. Шлицы рукава окантованы, по низу рукава заложены две мягкие складочки.

Воротник втачной, отложной, на притачной стойке, застегивающийся на сквозную петлю и пуговицу.

Цвет ткани – белый.

Идентификационные знаки отличия крепятся на контактную ленту:

нарукавный знак (шеvron) – на левом рукаве;

нагрудная нашивка – на левой полочке блузы.

2.3. Блуза женская с коротким рукавом (рисунок 15) полуприлегающего силуэта с бортовой супатной застежкой на восемь прорезных петель и восемь пуговиц.

Полочки с талиевыми вытачками до линии низа. Линия низа прямая.

Спинка целая, с талиевыми вытачками до линии низа и плечевыми вытачками, выходящими из плечевого шва. Начиная с размера 108 отсутствуют талиевые вытачки на спинке.

Рукава втачные, короткие, в низу боковых швов располагаются разрезы, отстроченные отделочной строчкой.

Воротник втачной, отложной, на притачной стойке, застегивающийся на сквозную петлю и пуговицу.

Цвет ткани – белый.

Идентификационные знаки отличия крепятся на контактную ленту:

нарукавный знак (шеvron) – на левом рукаве;

нагрудная нашивка – на левой полочке блузы.

2.4. Галстук женский (рисунок 16) – галстук-бант, включающий основную деталь с наклонными сторонами и шейную ленту, состоящую из основной детали, эластичной тесьмы и металлической фурнитуры.

2.5. Куртка утепленная женская (рисунок 17) с застежкой-молнией, внутренним и внешним ветрозащитными клапанами, капюшоном.

Спинка на кокетке.

Полочка с верхними прорезными карманами с листочкой, боковыми прорезными карманами, застегивающимися на молнию с клапаном. На листочке верхнего прорезного кармана расположен карман на молнии в рамку. Под ветрозащитной планкой расположен карман.

Рукава втачные, двухшовные.

Воротник-стойка. На нижнем воротнике куртки с левой стороны расположен фронтальный клапан, соединяющий концы воротника с помощью контактной ленты.

Капюшон утепленный, застегивающийся на контактную ленту. На линии лицевого выреза капюшона имеется опушка.

Ширина по линии талии куртки регулируется с помощью шляпной резинки в кулиске подкладки. На уровне талии на подкладке расположен снегозащитный пояс, застегивающийся на притачные планки при помощи кнопок. Нижний край снегозащитного пояса собран на эластичную тесьму.

На полочках подкладки имеются накладные карманы, обработанные подкладкой, застегивающиеся на контактную ленту.

Цвет основной ткани – темно-синий.

Идентификационные знаки отличия крепятся на контактную ленту:

нарукавный знак (шеvron) – на левом рукаве;

нагрудная нашивка – на левой кокетке куртки.

2.6. Брюки утепленные женские (рисунок 18) на поясе, застегивающиеся на две пуговицы, с застежкой-гульфик на тесьму-молнию.

Подкладка утепленная.

На передних половинках брюк расположены боковые подкройные карманы.

На пояс настроены пять больших обтачных трапециевидных шлевок, застегивающихся на кнопки. Под большими шлевками находятся маленькие узкие шлевки.

В области спины к поясу брюк притачан клапан. Клапан пояса брюк на одном слое утеплителя выстеган, верхний срез окантован тесьмой.

Цвет основной ткани – темно-синий.

2.7. Туфли женские (рисунок 19):

верх – натуральная лицевая кожа;

подкладка – натуральная кожа;

подошва – полиуретан. Метод крепления подошвы – клеевой;

стелька – натуральная кожа и мягкий амортизирующий нетканый материал, анатомической формы.

Цвет кожи – черный.

2.8. Ботинки женские зимние (рисунок 20) на шнурках, верх – натуральная хромовая кожа, подкладка – шерсть мериносо, подошва из ТЭП, метод крепления подошвы – клеевой, подносок и задник – усиленные. С внутренней стороны берца застежка-молния.

Цвет кожи – черный.

3. Ремень брючный (рисунок 21) – из натуральной кожи черного цвета с пряжкой.

Ширина ремня – 4 см.

4. Шапка вязаная полушерстяная (рисунок 22).

Цвет ткани – синий.

5. Идентификационные знаки отличия.

5.1. Нарукавный знак (шеvron) (рисунок 23) изготавливается из тканого материала жаккардовым методом в виде круга синего цвета с наложением поверх него на расстоянии 1 мм от края обрамления в виде окантовки белого цвета толщиной 1 мм. В центральной части шеврона изображен логотип Банка России в виде окружности белого цвета диаметром 15 мм, внутри которой на синем фоне расположен двуглавый орел белого цвета. В нижней части шеврона горизонтально расположена надпись белого цвета «Банк России» шрифтом высотой 5 мм.

Диаметр нарукавного знака (шеvron) – 60 мм.

Нарукавный знак (шеvron) размещается на левом рукаве форменной одежды на расстоянии 8 см от плечевого шва до верхнего края шеврона.

5.2. Нашивка нагрудная (рисунок 24) изготавливается из тканого материала жаккардовым методом в виде прямоугольника синего цвета с наложением поверх него на расстоянии 1 мм от края обрамления в виде окантовки белого цвета толщиной 1 мм. В левой части нашивки находится логотип Банка России в виде окружности белого цвета диаметром 12 мм, внутри которой на синем фоне расположен двуглавый орел белого цвета. С правой стороны размещена надпись белого цвета «Банк России» шрифтом высотой 4 мм.

Размер нагрудной нашивки – 90 x 25 мм.

Нагрудная нашивка крепится на левой полочке форменной одежды.

Рисунок 1. Пиджак мужской



Рисунок 2. Брюки мужские



Рисунок 3. Сорочка мужская с длинным рукавом

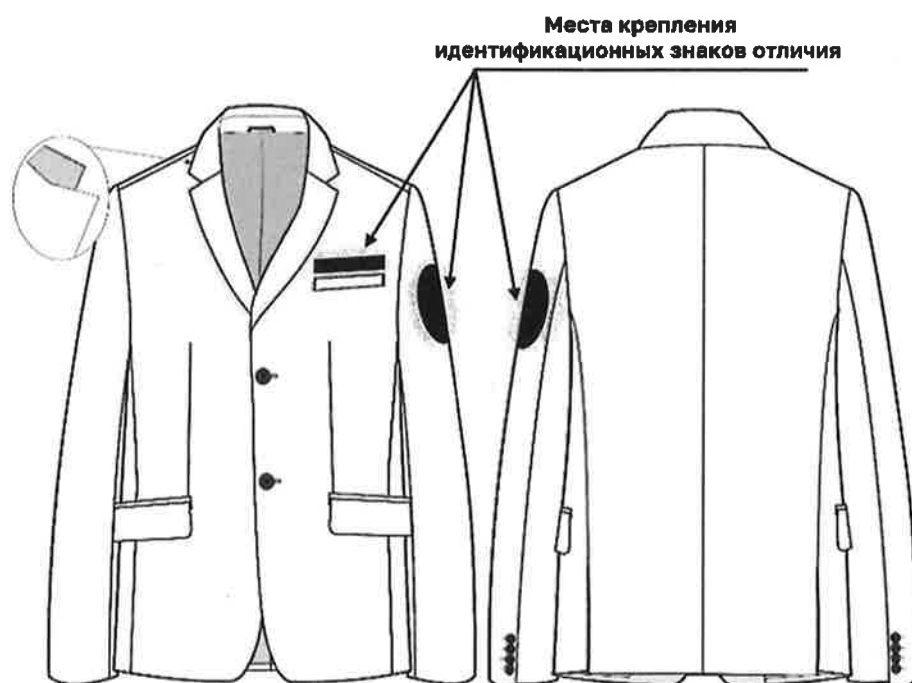

Рисунок 4. Сорочка мужская с коротким рукавом

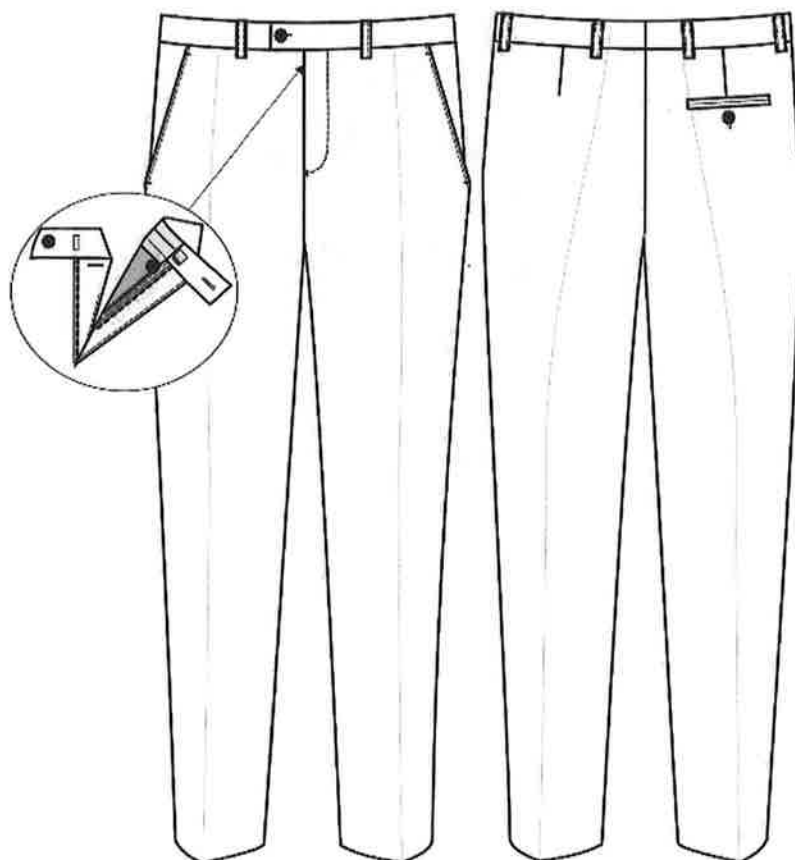

Рисунок 5. Галстук мужской

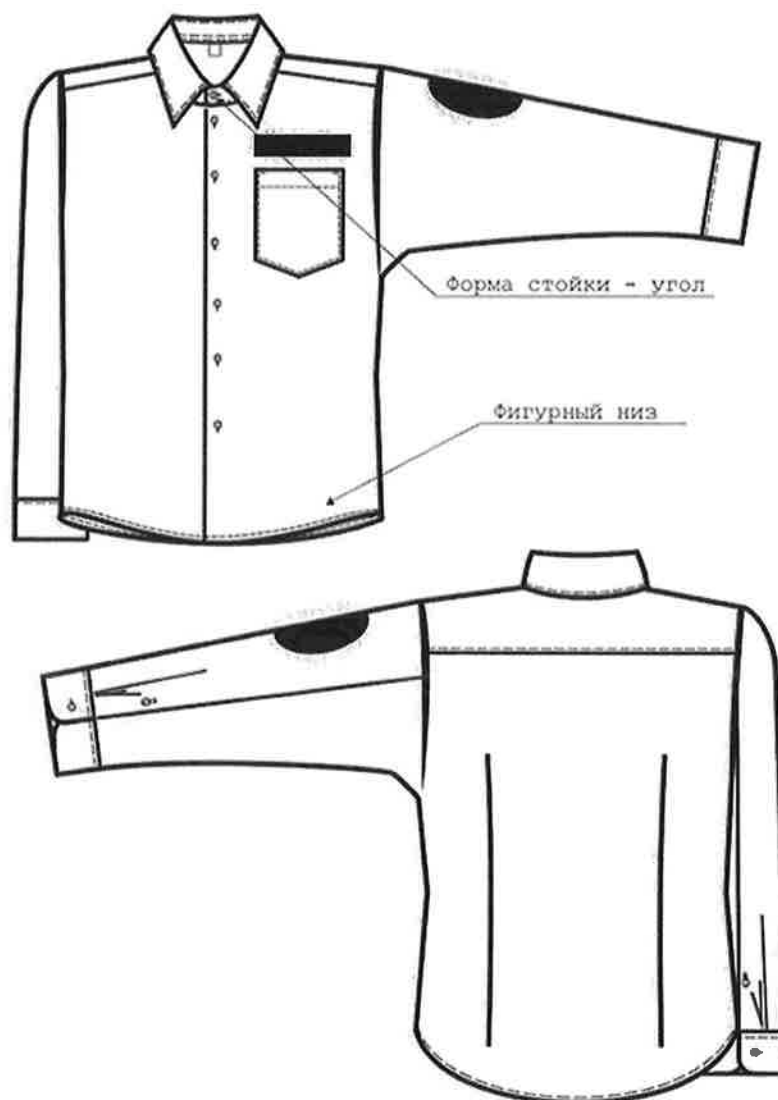

Рисунок 6. Куртка утепленная мужская



Рисунок 7. Брюки утепленные мужские

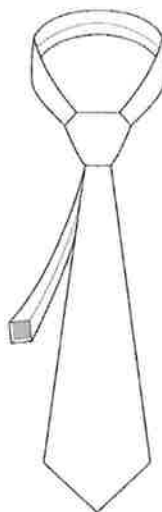

Рисунок 8. Полуботинки мужские

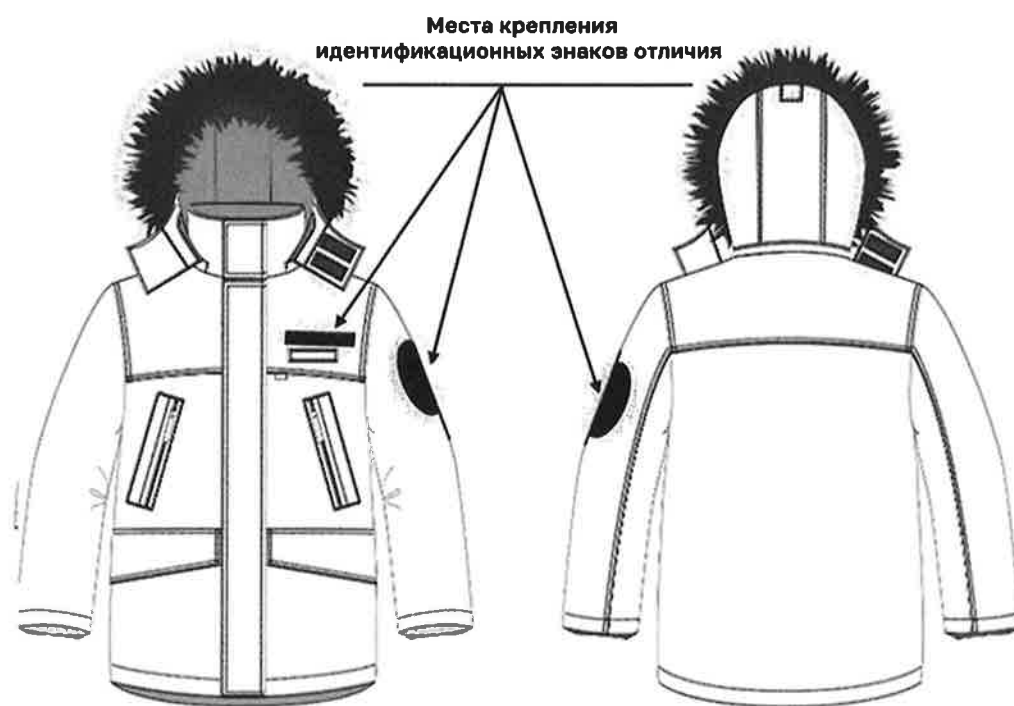

Рисунок 9. Ботинки мужские

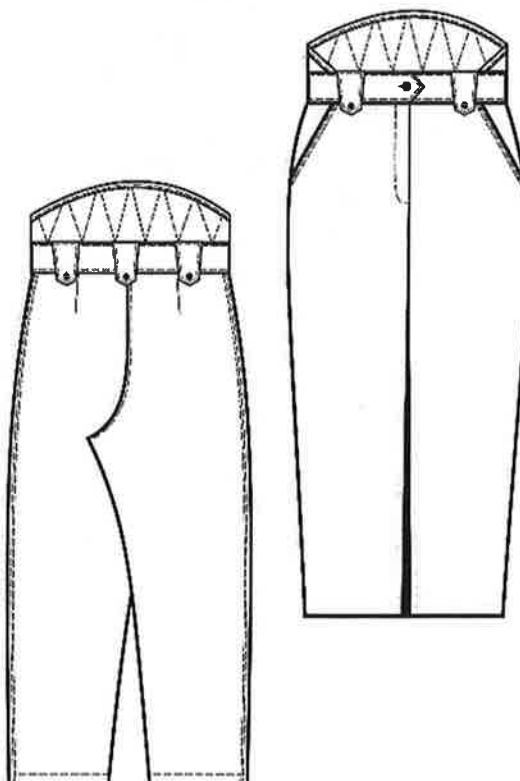

Рисунок 10. Ботинки мужские зимние



Рисунок 11. Жакет женский



Рисунок 12. Брюки женские



Рисунок 13. Юбка женская



Рисунок 14. Блуза женская с длинным рукавом

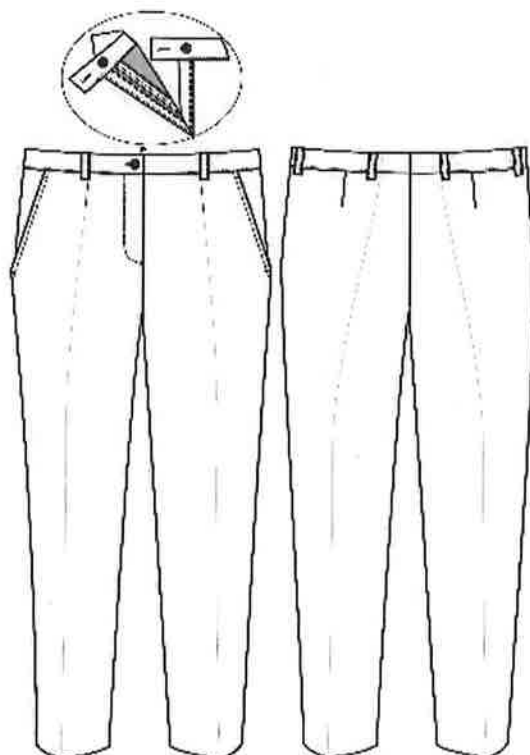

Рисунок 15. Блуза женская с коротким рукавом

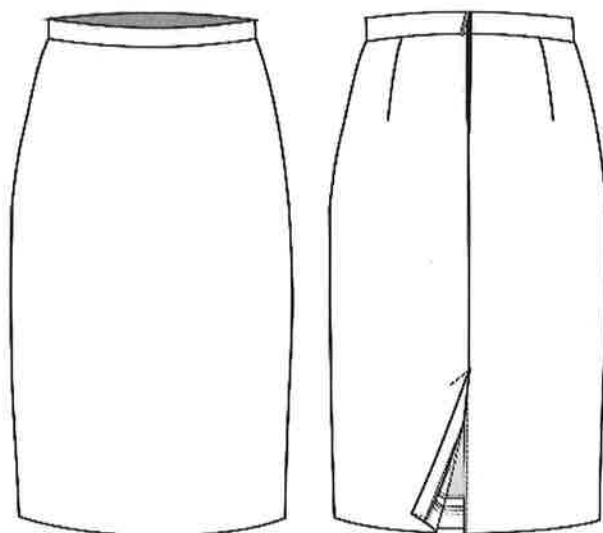

Рисунок 16. Галстук женский

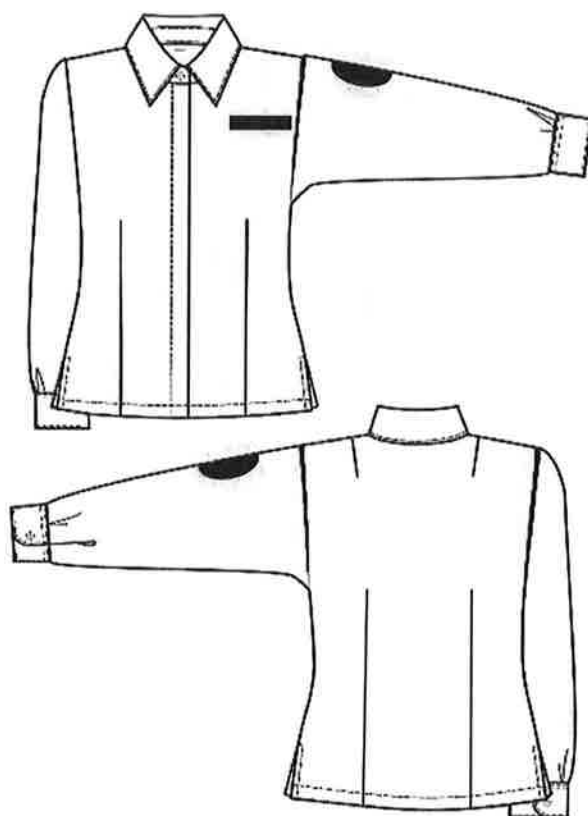

Рисунок 17. Куртка утепленная женская

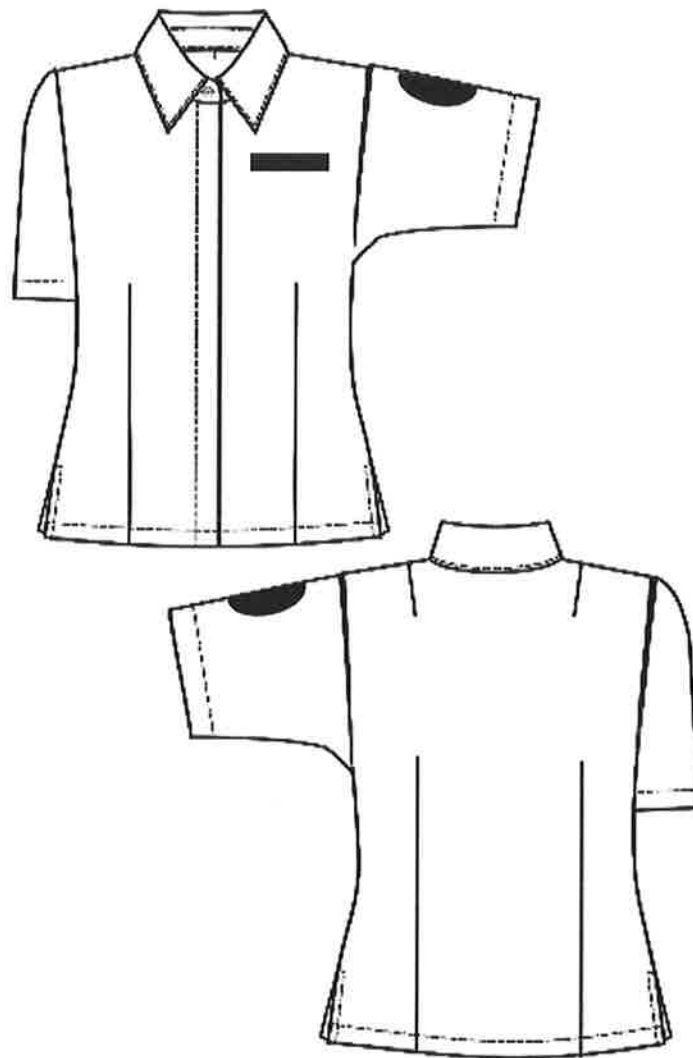

Рисунок 18. Брюки утепленные женские

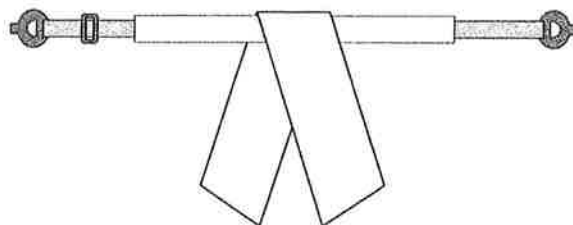

Рисунок 19. Туфли женские

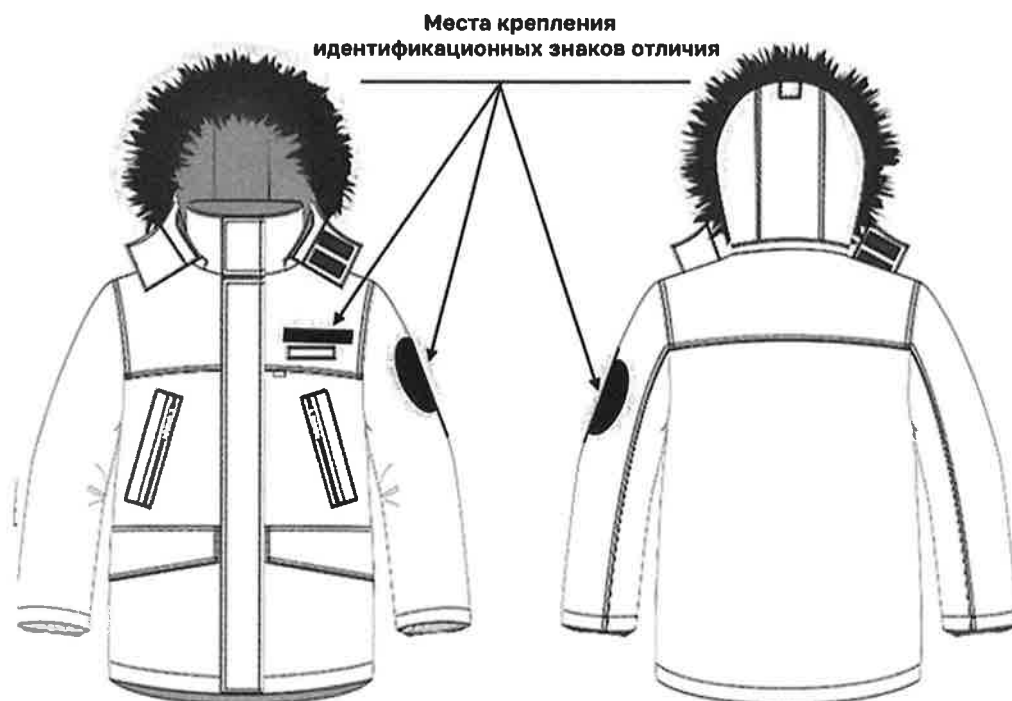

Рисунок 20. Ботинки женские зимние

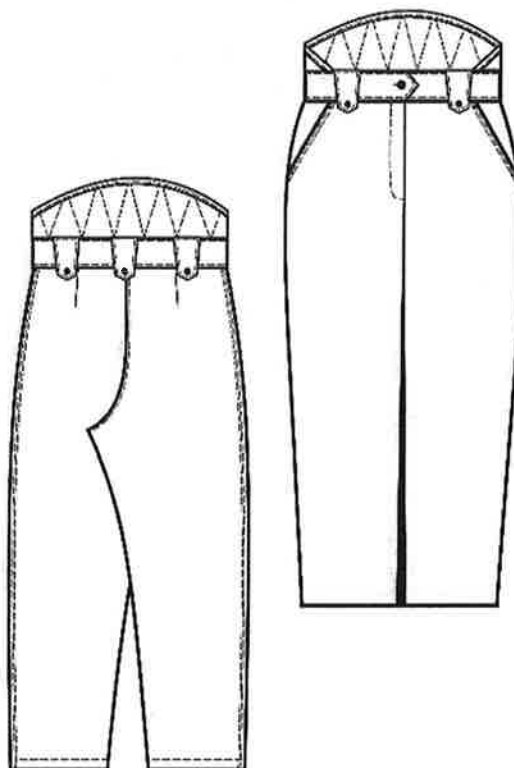

Рисунок 21. Ремень брючный

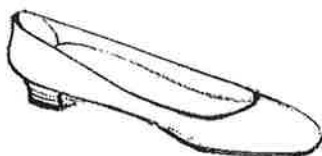

Рисунок 22. Шапка вязаная полушерстяная



Рисунок 23. Наручный знак (шеvron)

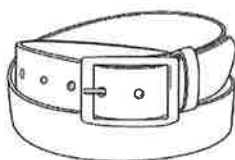

Рисунок 24. Нашивка нагрудная

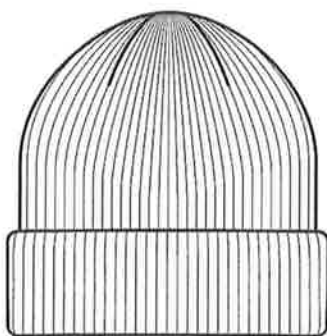

Приложение 2

к Указанию Банка России

от 21 февраля 2024 года № 6683-У

«Об образцах форменной одежды, нагрудного знака (жетона) и служебного удостоверения работников Банка России, осуществляющих функции по охране денежных средств, драгоценных металлов, внутренних ценных бумаг и валютных ценностей, корреспонденции и предметов, содержащих сведения, отнесенные к государственной тайне, при их транспортировании (перевозке), а также по охране объектов Банка России, предназначенных для хранения такого имущества, и образцах форменной одежды, нагрудного знака (жетона) и служебного удостоверения работников Российского объединения инкассации, осуществляющих функции по охране денежных средств, драгоценных металлов, внутренних ценных бумаг и валютных ценностей при их транспортировании (перевозке), инкассации наличных денежных средств, а также по охране объектов Российского объединения инкассации и объектов Банка России, предназначенных для хранения такого имущества»

Образец нагрудного знака (жетона) работников Банка России, осуществляющих функции по охране денежных средств, драгоценных металлов, внутренних ценных бумаг и валютных ценностей, корреспонденции и предметов, содержащих сведения, отнесенные к государственной тайне, при их транспортировании (перевозке), а также по охране объектов Банка России, предназначенных для хранения такого имущества

Нагрудный знак (жетон) изготавливается из алюминия (иного металла или сплава, пластика) и имеет форму щита высотой 45 мм и шириной 35 мм.

По краю нагрудного знака проходит внутренний кант белого цвета и внешний кант синего цвета.

Верхняя половина нагрудного знака покрывается эмалью синего цвета. В центре верхней части располагается логотип Банка России в виде двуглавого орла синего цвета в центре круга белого цвета диаметром 9 мм. Ниже логотипа размещена надпись белого цвета «Банк России» шрифтом высотой 2,5 мм.

Нижняя часть нагрудного знака покрывается эмалью серого цвета.

В центре нижней части наносится индивидуальный номер белого цвета шрифтом высотой 3,5 мм, состоящий из серии, соответствующей идентификатору региона Российской Федерации, и номера из четырех цифр, который начинается с 0001 и продолжается в порядке возрастания номеров (например, 77-0001).

Крепление нагрудного знака (жетона) – заковка или винт с резьбой, на который накручивается специальная гайка.



Приложение 3
к Указанию Банка России
от 21 февраля 2024 года № 6683-У
«Об образцах форменной одежды, нагрудного знака (жетона) и служебного удостоверения работников Банка России, осуществляющих функции по охране денежных средств, драгоценных металлов, внутренних ценных бумаг и валютных ценностей, корреспонденции и предметов, содержащих сведения, отнесенные к государственной тайне, при их транспортировании (перевозке), а также по охране объектов Банка России, предназначенных для хранения такого имущества, и образцах форменной одежды, нагрудного знака (жетона) и служебного удостоверения работников Российского объединения инкассации, осуществляющих функции по охране денежных средств, драгоценных металлов, внутренних ценных бумаг и валютных ценностей при их транспортировании (перевозке), инкассации наличных денежных средств, а также по охране объектов Российского объединения инкассации и объектов Банка России, предназначенных для хранения такого имущества»

Образец служебного удостоверения работников Банка России, осуществляющих функции по охране денежных средств, драгоценных металлов, внутренних ценных бумаг и валютных ценностей, корреспонденции и предметов, содержащих сведения, отнесенные к государственной тайне, при их транспортировании (перевозке), а также по охране объектов Банка России, предназначенных для хранения такого имущества

Удостоверение работника подразделения охраны Банка России представляет собой обложку размером 200 × 65 мм, складывающуюся пополам, с наклеенными внутри вклейками и фотографией работника, которому выдано удостоверение.

Обложка удостоверения работника подразделения охраны Банка России изготавливается из плотного картона, обтянутого ледерином с углубленным

теснением на лицевой стороне надписи «УДОСТОВЕРЕНИЕ». Цвет обложки удостоверения – синий.

Размер левой и правой вклеек к удостоверению работника подразделения охраны Банка России – 90 × 60 мм.

На левой вклейке, верхняя половина которой – синего цвета, нижняя половина – серого цвета, расположены:

в верхней части вклейки на расстоянии 5 мм от левого края и 5 мм от верхнего края – логотип Банка России белого цвета высотой 10 мм;

справа от логотипа на расстоянии 10 мм от верхнего края – надпись белого цвета «Банк России»; далее на расстоянии 8 мм от правого края – прямоугольная рамка размером 30 × 40 мм для фотографии владельца удостоверения;

в нижней части слева – две надписи: на расстоянии 5 мм от левого края и 5 мм от нижнего края надпись черного цвета «Действительно до «__» _____ 20__ г.», выше этой надписи на 5 мм – номер удостоверения, состоящий из шести цифр. Номер дублируется на правой вклейке.

На правой вклейке с нанесенной по всему полю защитной сеткой светло-серого цвета расположены:

в верхней части на расстоянии 10 мм от левого и правого краев защитной сетки – три надписи: ниже верхнего края на 6 мм – «ЦЕНТРАЛЬНЫЙ БАНК РОССИЙСКОЙ ФЕДЕРАЦИИ», ниже этой надписи на 4 мм – «УДОСТОВЕРЕНИЕ ОХРАННИКА», еще ниже на 2 мм – «№ 000000»;

на расстоянии 10 мм от левого края – три надписи: выше нижнего края защитной сетки на 5 мм – «выдано:», выше этой надписи на 2,5 мм – «Директор (начальник, управляющий)» (наименование должности руководителя структурного подразделения Банка России), еще выше на 6 мм – «Должность»;

в нижней части справа – на расстоянии 10 мм от правого края защитной сетки поле для подписи руководителя структурного подразделения Банка России, под ним – надпись «(подпись)».

Левая наклейка:



Правая наклейка:



Приложение 4
к Указанию Банка России
от 21 февраля 2024 года № 6683-У
«Об образцах форменной одежды, нагрудного знака (жетона) и служебного удостоверения работников Банка России, осуществляющих функции по охране денежных средств, драгоценных металлов, внутренних ценных бумаг и валютных ценностей, корреспонденции и предметов, содержащих сведения, отнесенные к государственной тайне, при их транспортировании (перевозке), а также по охране объектов Банка России, предназначенных для хранения такого имущества, и образцах форменной одежды, нагрудного знака (жетона) и служебного удостоверения работников Российского объединения инкассации, осуществляющих функции по охране денежных средств, драгоценных металлов, внутренних ценных бумаг и валютных ценностей при их транспортировании (перевозке), инкассации наличных денежных средств, а также по охране объектов Российского объединения инкассации и объектов Банка России, предназначенных для хранения такого имущества»

Образцы форменной одежды работников Российского объединения инкассации, осуществляющих функции по охране денежных средств, драгоценных металлов, внутренних ценных бумаг и валютных ценностей при их транспортировании (перевозке), инкассации наличных денежных средств, а также по охране объектов Российского объединения инкассации и объектов Банка России, предназначенных для хранения такого имущества

1. Форменная одежда работников подразделений охраны Российского объединения инкассации.

1.1. Форменная одежда мужская.

1.1.1. Костюм мужской для защиты от общих производственных загрязнений и механических воздействий (рисунок 1).

1.1.1.1. Куртка мужская для защиты от общих производственных загрязнений и механических воздействий на подкладке, с притачным поясом,

центральной застежкой на тесьму-молнию, отложным воротником, втачными рукавами.

Полочки с прорезными карманами. Нагрудные прорезные карманы в рамку с клапаном, застегивающимся на кнопку. Нижние прорезные карманы с застежкой на тесьму-молнию, закрытую рамками. На правой полочке выше кармана расположена контактная лента для пристегивания нагрудной нашивки.

Спинка с притачной кокеткой и мягкими складками по шву притачивания кокетки. Плечевые швы кокетки смещены на полочку. На спинке под кокеткой расположена контактная лента для пристегивания нашивки на спину.

Рукава втачные, с локтевыми швами. Низ рукавов с притачной манжетой с застежкой на кнопки и шлицей с планкой в локтевом шве. В верхней части левого рукава расположена контактная лента для пристегивания нарукавного знака (шеврона).

Низ куртки с притачным поясом, стянутым в области боковых швов внутренней эластичной лентой.

Цвет основной ткани – серо-зеленый.

Идентификационные знаки отличия крепятся на контактную ленту:

нарукавный знак (шеvron) – на левом рукаве;

нашивки нагрудная – на правой полочке куртки;

нашивки на спину – на спинке куртки.

1.1.1.2. Брюки мужские для защиты от общих производственных загрязнений и механических воздействий с притачным поясом, пятью шлевками под широкий ремень, заутюженными стрелками на передних и задних половинках.

Пояс притачной, с застежкой спереди на прорезную петлю и пуговицу, стянутый внутренней эластичной лентой в области боковых швов.

Передние половинки с мягкими складками по шву притачивания пояса, с подкладкой ниже уровня колена, застежкой в среднем шве на тесьму-молнию, внутренними боковыми карманами.

Задние половинки с вытачками. На правой половине расположен

прорезной карман с горизонтальным входом, оформленный рамками с втачными концами, с застежкой на навесную петлю и пуговицу.

Цвет основной ткани серо-зеленый.

1.1.2. Сорочка мужская с длинным рукавом (рисунок 2) с центральной застежкой на прорезные петли и пуговицы, цельнокроеной планкой на левой полочке, втачными рукавами, отложным воротником на стойке с острыми углами.

Полочки с накладными нагрудными карманами с клапанами фигурной формы, застегивающимися на прорезную петлю и пуговицу. Карманы со скругленными углами. Над клапаном кармана правой полочки расположена контактная лента для пристегивания нагрудной нашивки.

Спинка с двойной кокеткой, переходящей на полочку.

Рукава длинные, с локтевыми швами, разрезом в локтевом шве с планкой. Низ рукавов с манжетой со скошенным углом, застегивающейся на прорезную петлю и пуговицу. Длина манжеты регулируется дополнительной пуговицей. В верхней части левого рукава расположена контактная лента для пристегивания нарукавного знака (шеврона).

Цвет основной ткани – светло-зеленый.

Идентификационные знаки отличия крепятся на контактную ленту:

нарукавный знак (шеvron) – на левом рукаве;

нагрудная нашивка – на правой полочке сорочки.

1.1.3. Сорочка мужская с коротким рукавом (рисунок 3) с центральной застежкой на прорезные петли и пуговицы, цельнокроеной планкой на левой полочке, втачными рукавами, отложным воротником на стойке с острыми углами.

Полочки с накладными нагрудными карманами с клапанами фигурной формы, застегивающимися на прорезную петлю и пуговицу. Карманы со скругленными углами. Над клапаном кармана правой полочки расположена контактная лента для пристегивания нагрудной нашивки.

Спинка с двойной кокеткой, переходящей на полочку.

Рукав короткий, с имитацией планки. В верхней части левого рукава расположена контактная лента для пристегивания нарукавного знака (шеврона).

Низ сорочки с притачным поясом. Пояс с застежкой на две прорезные петли и пуговицы, стянутый эластичной тесьмой в два ряда в районе боковых швов. Эластичная тесьма регулируется по длине через прорезные петли и фиксируется при помощи пуговиц.

Цвет основной ткани – светло-зеленый.

Идентификационные знаки отличия крепятся на контактную ленту:

нарукавный знак (шеvron) – на левом рукаве;

нагрудная нашивка – на правой полочке сорочки.

1.1.4. Галстук мужской (рисунок 4) состоит из основной части, заканчивающейся углом, и сформированного узла с застежкой для крепления галстука под воротник рубашки. Шейная лента состоит из основной детали, эластичной тесьмы и металлической фурнитуры.

Цвет основной ткани – серо-зеленый.

1.1.5. Костюм мужской для защиты от пониженных температур.

1.1.5.1. Куртка мужская для защиты от пониженных температур (рисунок 5) прямого силуэта с теплозащитной подкладкой, ветрозащитной прокладкой, центральной застежкой на тесьму-молнию, закрытую пластроном с застежкой на кнопки, втачными рукавами, воротником-стойкой, съемным капюшоном.

Полочки с притачными кокетками, нагрудными и нижними карманами. Нагрудные карманы накладные, с боковыми складками для объема, с клапаном. Клапан кармана со скошенными углами, застегивающийся на две кнопки. Верхний срез клапана входит в шов притачивания кокетки. Нижние карманы прорезные с листочкой с втачными концами. Под пластроном на левой полочке расположен прорезной карман для документов, застегивающийся на тесьму-молнию. На кокетке правой полочки расположена контактная лента для пристегивания нагрудной нашивки.

Спинка без швов, в верхней части спинки расположена контактная лента для пристегивания нашивки на спину.

В верхней части левого рукава расположена контактная лента для пристегивания нарукавного знака (шеврона). Низ рукавов прямой.

Воротник-стойка утепленный, с притачной средней частью в виде ластовицы, нижний воротник из флиса, с тесьмой-молнией и планкой по срезу горловины для пристегивания капюшона.

Ширина куртки по объему регулируется кулисой с эластичным шнуром и фиксаторами по линии низа. По линии талии расположены шесть шлевок для ремня.

Съемный капюшон утепленный, с подкладкой из флиса. Состоит из четырех частей: средней, двух боковых и притачной лицевой. Лицевая часть с расширенным подбородочным участком с текстильной застежкой. На средней части капюшона расположен хлястик с текстильной застежкой для регулирования объема. Длина лицевого выреза регулируется шнуром с фиксаторами с двойным входом, расположенным в кулиске. Капюшон пристегивается к куртке по горловине на тесьму-молнию, закрытую планкой.

Теплозащитная подкладка куртки комбинированная: притачная и съемная.

Притачная часть с накладным нагрудным карманом, с текстильной застежкой на левой полочке. В шве притачивания подборта тесьма-молния для пристегивания съемной части теплозащитной подкладки. На спинке кулиса с эластичной тесьмой.

Съемная часть (подстежка) в виде куртки с центральной застежкой на тесьму-молнию с перекидным замком, воротником-стойкой из трикотажного полотна. На левой полочке накладной нагрудный карман с текстильной застежкой. Низ рукавов с трикотажной манжетой. Съемная часть (подстежка) пристегивается к бортам куртки на тесьму-молнию, навесные петли и пуговицы по боковым и плечевым швам.

Цвет основной ткани – серо-зеленый.

Идентификационные знаки отличия крепятся на контактную ленту:

нарукавный знак (шеvron) – на левом рукаве;

нагрудная нашивка – на правой кокетке куртки;

нашивка на спину – на спинке куртки.

1.1.5.2. Брюки мужские для защиты от пониженных температур (рисунок 6) с притачной теплозащитной подкладкой, ветрозащитной прокладкой, притачным расширенным поясом, застегивающимся на две прорезные петли и пластмассовые пуговицы, пятью шлевками для ремня по линии талии. В области боковых швов пояс регулируется по длине хлястиками с прорезной петлей и двумя пуговицами.

В среднем шве передних половинок – застежка-гульфик на тесьму-молнию.

Передние половинки состоят из трех частей. В шве притачивания боковой части прорезные карманы с застежкой на тесьму-молнию. Для продления срока носки в области колен предусмотрены усилительные накладки с вытачками-компенсаторами.

Задние половинки с притачными кокетками и притачной нижней частью. В шве притачивания кокетки правой задней половинки прорезной карман с застежкой на тесьму-молнию.

Низ брюк прямой, с разрезом в боковых швах, с ластовицей для увеличения ширины внизу. Разрезы с застежкой на тесьму-молнию, которая закрыта патой с застежкой на две кнопки.

Цвет основной ткани – серо-зеленый.

1.2. Форменная одежда женская.

1.2.1. Костюм женский для защиты от общих производственных загрязнений и механических воздействий (рисунок 7):

1.2.1.1. Куртка женская для защиты от общих производственных загрязнений и механических воздействий на подкладке, с притачным поясом, центральной застежкой на тесьму-молнию, отложным воротником, втачными рукавами.

Полочки с вытачками, прорезными карманами. Нагрудные прорезные карманы в рамку с клапаном, застегивающимся на кнопку. Нижние прорезные карманы с застежкой на тесьму-молнию, закрытую рамками. На правой полочке выше кармана расположена контактная лента для пристегивания нагрудной нашивки.

Спинка с притачной кокеткой и мягкими складками по шву притачивания кокетки. Плечевые швы кокетки смещены на полочку. На спинке под кокеткой расположена контактная лента для пристегивания нашивки на спину.

Рукава втачные, с локтевыми швами. Низ рукавов с притачной манжетой с застежкой на кнопки и шлицей с планкой в локтевом шве. В верхней части левого рукава расположена контактная лента для пристегивания нарукавного знака (шеврона).

Низ куртки с притачным поясом, стянутым в области боковых швов внутренней эластичной лентой.

Цвет основной ткани – серо-зеленый.

Идентификационные знаки отличия крепятся на контактную ленту:

нарукавный знак (шеvron) – на левом рукаве;

нагрудная нашивка крепится – на правой кокетке куртки;

нашивки на спину – на спинке куртки.

1.2.1.2. Брюки женские для защиты от общих производственных загрязнений и механических воздействий с притачным поясом, пятью шлевками под широкий ремень, заутюженными стрелками на передних и задних половинках.

Пояс притачной, с застежкой спереди на прорезную петлю и пуговицу, стянутый внутренней эластичной лентой в области боковых швов.

Передние половинки с мягкими складками по шву притачивания пояса, подкладкой ниже уровня колена, застежкой в среднем шве на тесьму-молнию, внутренними боковыми карманами.

Задние половинки с вытачками. На правой половине расположен прорезной карман с горизонтальным входом, оформленный рамками с

втачными концами, с застежкой на навесную петлю и пуговицу.

Цвет основной ткани – серо-зеленый.

1.2.2. Блуза женская с длинным рукавом (рисунок 8) с центральной застежкой на прорезные петли и пуговицы, цельнокроеной планкой на правой полочке, втачными рукавами, отложным воротником на стойке с острыми углами.

Полочки с вытачками, накладными нагрудными карманами с клапанами фигурной формы, застегивающимися на прорезную петлю и пуговицу. Карманы со скругленными углами. Над клапаном кармана правой полочки расположена контактная лента для пристегивания нагрудной нашивки.

Спинка с двойной кокеткой, переходящей на полочку.

Рукава длинные, с локтевыми швами, разрезом в локтевом шве с планкой. Низ рукавов с манжетой со скошенным углом, застегивающейся на прорезную петлю и пуговицу. Длина манжеты регулируется дополнительной пуговицей. В верхней части левого рукава расположена контактная лента для пристегивания нарукавного знака (шеврона).

Цвет основной ткани – светло-зеленый.

Идентификационные знаки отличия крепятся на контактную ленту:

нарукавный знак (шеvron) – на левом рукаве;

нагрудная нашивка – на правой полочке блузы.

1.2.3. Блуза женская с коротким рукавом (рисунок 9) с центральной застежкой на прорезные петли и пуговицы, цельнокроеной планкой на правой полочке, втачными рукавами, отложным воротником на стойке с острыми углами.

Полочки с вытачками, накладными нагрудными карманами с клапанами фигурной формы, застегивающимися на прорезную петлю и пуговицу. Карманы со скругленными углами. Над клапаном кармана правой полочки расположена контактная лента для пристегивания нагрудной нашивки.

Спинка с двойной кокеткой, переходящей на полочку.

Рукав короткий, с имитацией планки. В верхней части левого рукава

расположена контактная лента для пристегивания нарукавного знака (шеврона).

Низ блузы с притачным поясом. Пояс с застежкой на две прорезные петли и пуговицы, стянутый эластичной тесьмой в два ряда в районе боковых швов. Эластичная тесьма регулируется по длине через прорезные петли и фиксируется при помощи пуговиц.

Цвет основной ткани – светло-зеленый.

Идентификационные знаки отличия крепятся на контактную ленту:

нарукавный знак (шеврон) – на левом рукаве;

нагрудная нашивка – на правой полочке блузы.

1.2.4. Галстук женский (рисунок 10) – галстук-бант, включающий основную деталь с наклонными сторонами и шейную ленту, состоящую из основной детали, эластичной тесьмы и металлической фурнитуры.

Цвет основной ткани – серо-зеленый.

1.2.5. Костюм женский для защиты от пониженных температур:

1.2.5.1. Куртка женская для защиты от пониженных температур (рисунок 11) прямого силуэта с теплозащитной подкладкой, ветрозащитной прокладкой, центральной застежкой на тесьму-молнию, закрытую пластроном с застежкой на кнопки, втачными рукавами, воротником-стойкой, съемным капюшоном.

Полочки с притачными кокетками, нагрудными и нижними карманами. Нагрудные карманы накладные, с боковыми складками для объема, с клапаном. Клапан кармана со скошенными углами, застегивающийся на две кнопки. Верхний срез клапана входит в шов притачивания кокетки. Нижние карманы прорезные с листочкой с втачными концами. Под пластроном на левой полочке расположен прорезной карман для документов, застегивающийся на тесьму-молнию. На кокетке правой полочки расположена контактная лента для пристегивания нагрудной нашивки.

Спинка без швов, в верхней части спинки расположена контактная лента для пристегивания нашивки на спину.

В верхней части левого рукава расположена контактная лента для пристегивания нарукавного знака (шеврона). Низ рукавов прямой.

Воротник-стойка утепленный, с притачной средней частью в виде ластовицы, нижний воротник из флиса, с тесьмой-молнией и планкой по срезу горловины для пристегивания капюшона.

Ширина куртки по объему регулируется кулисой с эластичным шнуром и фиксаторами по линии низа. По линии талии расположены шесть шлевок для ремня.

Съемный капюшон утепленный, с подкладкой из флиса. Состоит из четырех частей: средней, двух боковых и притачной лицевой. Лицевая часть с расширенным подбородочным участком с текстильной застежкой. На средней части капюшона расположен хлястик с текстильной застежкой для регулирования объема. Длина лицевого выреза регулируется шнуром с фиксаторами с двойным входом, расположенным в кулиске. Капюшон пристегивается к куртке по горловине на тесьму-молнию, закрытую планкой.

Теплозащитная подкладка куртки комбинированная: притачная и съемная.

Притачная часть с накладным нагрудным карманом, текстильной застежкой на левой полочке. В шве притачивания подборта тесьма-молния для пристегивания съемной части теплозащитной подкладки. На спинке кулиса с эластичной тесьмой.

Съемная часть (подстежка) в виде куртки с центральной застежкой на тесьму-молнию с перекидным замком, воротником-стойкой из трикотажного полотна. На левой полочке накладной нагрудный карман с текстильной застежкой. Низ рукавов с трикотажной манжетой. Съемная часть (подстежка) пристегивается к бортам куртки на тесьму-молнию, навесные петли и пуговицы по боковым и плечевым швам.

Цвет основной ткани – серо-зеленый.

Идентификационные знаки отличия крепятся на контактную ленту:
нарукавный знак (шеврон) – на левом рукаве;

нагрудная нашивка – на правой кокетке куртки;

нашивка на спину – на спинке куртки.

1.2.5.2. Брюки женские для защиты от пониженных температур (рисунок 12) с притачной теплозащитной подкладкой, ветрозащитной прокладкой, притачным расширенным поясом, застегивающимся на две прорезные петли и пластмассовые пуговицы, пятью шлевками для ремня по линии талии. В области боковых швов пояс регулируется по длине хлястиками с прорезной петлей и двумя пуговицами.

В среднем шве передних половинок – застежка-гульфик на тесьму-молнию.

Передние половинки с внутренними боковыми карманами с наклонным входом. В области колена притачная средняя часть анатомической формы. В боковых швах выше колена обработаны карманы, застегивающиеся на тесьму-молнию, и клапан фигурной формы с застежкой на кнопку.

Задние половинки с вытачками по линии талии, с настрочными клапанами с кнопкой, имитирующими прорезные карманы.

Цвет основной ткани – серо-зеленый.

1.3. Бейсболка (рисунок 13) с жестким козырьком и хлястиком с металлической застежкой, регулирующей размер.

Бейсболка состоит из шести клиньев, сужающихся от основания к верху и соединяющихся наверху при помощи специальной кнопки, имеет вентиляционные отверстия.

Козырек обтачной, с прокладкой из пластика, с четырьмя декоративными строчками, цвет ниток в тон основной ткани.

Цвет основной ткани – серо-зеленый.

Идентификационный знак отличия – вышивка «РОСИНКАС» – располагается с правой стороны бейсболки.

1.4. Шапка (без отворота) (рисунок 14) утепленная, с одним швом и пятью вытачками вверху, на флисовой утепляющей подкладке.

Цвет полотна – черный.

Идентификационный знак отличия – вышивка «РОСИНКАС» – располагается с правой стороны шапки.

1.5. Шапка (с отворотом) (рисунок 15) двухслойная, с одним швом и пятью вытачками вверху.

Цвет полотна – черный.

Идентификационный знак отличия – вышивка «РОСИНКАС» – располагается с правой стороны шапки.

Элементы форменной одежды, предусмотренные подпунктами 1.1 и 1.2 пункта 1 настоящего приложения, могут применяться до полного перехода на форменную одежду, предусмотренную пунктом 2 настоящего приложения, до 31 декабря 2025 года.

2. Форменная одежда работников Российского объединения инкассации.

2.1. Костюм для защиты от механических воздействий (истирания) (рисунок 19):

2.1.1. Куртка с притачным поясом, с центральной бортовой застежкой на тесьму-молнию, отложным воротником.

Полочки состоят из кокеток фигурной формы, переходящих в среднюю часть рукава, центральных, средних и боковых частей. Средние части с нагрудными накладными карманами фигурной формы с клапанами, застегивающимися на потайные кнопки. Карманы с вертикальной складкой, придающей объем. Левый карман с простроченным отделением для пишущих предметов. Клапаны фигурной формы, с широкими хлястиками для удобства расстегивания.

Спинка состоит из кокеток фигурной формы, переходящих в среднюю часть рукава, средней и нижней частей. Средняя часть с вертикальными складками для свободы движения.

Рукава комбинированного покроя: средняя часть рукава покроя «реглан», передняя и локтевая – втачные. Средняя часть рукава цельнокроеная с кокетками полочек и спинки. Низ рукавов с притачными манжетами с застежкой на кнопки. В области локтя настроены усилительные накладки с

вытачками-компенсаторами.

В области проймы предусмотрены вентиляционные отверстия в виде блочек.

Пояс в области боковых швов стягивается эластичной тесьмой.

Цвет ткани – серо-зеленый.

2.1.2. Брюки с застежкой-гульфиком на тесьму-молнию, притачным поясом, застегивающимся на джинсовую пуговицу.

Пояс в области боковых швов стягивается эластичной тесьмой. На пояс настроены восемь шлевок для ремня.

Передние половинки состоят из верхних и нижних частей. Верхние части с внутренними боковыми карманами с отрезным бочком, с усилительными накладками в области колен с вытачками-компенсаторами.

Задние половинки с притачной кокеткой.

На боковых швах настроены накладные карманы фигурной формы с клапанами, застегивающимися на потайные кнопки. Карманы с центральной вертикальной складкой и притачной складкой по нижней и боковой сторонах для придания объема. Клапаны фигурной формы, с широкими хлястиками для удобства расстегивания.

Цвет ткани – серо-зеленый.

2.2. Куртка для защиты от пониженных температур с отстегивающимися рукавами (рисунок 20), утепленная, с центральной застежкой на тесьму-молнию, закрытую пластроном, внутренней ветрозащитной планкой, капюшоном, воротником-стойкой, притачным поясом.

Пластрон утепленный, застегивается на кнопки.

Полочки с притачными планками по борту, нагрудными и нижними карманами. Нагрудные карманы накладные, со скругленными углами и притачной складкой для объема. Карманы закрыты клапанами фигурной формы, застегивающимися на кнопку. Нижние карманы прорезные, с застежкой на тесьму-молнию, вход в карман закрыт клапаном.

Рукава одношовные пристегиваются к куртке по окату на тесьму-молнию

и дополнительно крепятся на навесную петлю и пуговицу под проймой. Низ рукавов с притачными манжетами со вставками с внутренней эластичной тесьмой. Подкладка рукавов с внутренними трикотажными манжетами.

Воротник утепленный. В шве втачивания воротника обработан карман с застежкой на тесьму-молнию для хранения капюшона. Нижний воротник из флиса.

Капюшон без утеплителя, с подкладкой из основной ткани, с притачным козырьком. По лицевому вырезу регулируется внутренней кулисой с эластичным шнуром со свободными концами с фиксаторами и концевиками, на затылочной части – хлястиком с контактной лентой, пристегивается к воротнику на кнопки.

Низ куртки с притачным поясом, с внутренней эластичной тесьмой на участке спинки и в области боковых швов.

Теплозащитная подкладка куртки притачная, с двумя слоями утеплителя плотностью 100 г/м². Подкладка полочек с нагрудными прорезными карманами «в рамку», застегивающимися на тесьму-молнию.

Цвет основной ткани – серо-зеленый.

2.3. Куртка для защиты от пониженных температур (рисунок 21), утепленная, с центральной застежкой на тесьму-молнию, закрытую пластроном, внутренней ветрозащитной планкой, воротником-стойкой, пристегивающимся капюшоном и притачным поясом.

Пластрон утепленный, застегивается на кнопки.

Полочки с притачными планками по борту, нагрудными и нижними карманами. Нагрудные карманы накладные, со скругленными углами и притачной складкой для объема. Карманы закрыты клапанами фигурной формы, застегивающимися на кнопку. Нижние карманы прорезные, с застежкой на тесьму-молнию, вход в карман закрыт клапаном.

Рукава втачные, одношовные. Низ рукавов с притачными манжетами с вставками с внутренней эластичной тесьмой. Подкладка рукавов с внутренними трикотажными манжетами.

Воротник утепленный, с планкой, закрывающей молнию, для пристегивания капюшона и с обтачками на концах воротника, с кнопками для маскировки концов капюшона. Нижний воротник из флиса.

Капюшон утепленный, с притачным козырьком. По лицевому вырезу регулируется внутренней кулисой с эластичным шнуром с фиксаторами, на затылочной части – хлястиком с контактной лентой, пристегивается к шву втачивания воротника на тесьму-молнию.

Низ куртки с притачным поясом, с внутренней эластичной тесьмой на участке спинки и в области боковых швов.

Теплозащитная подкладка куртки притачная, с двумя слоями утеплителя плотностью 200 г/м² и 150 г/м². Подкладка полочек с нагрудными прорезными карманами «в рамку», застегивающимися на тесьму-молнию.

Цвет основной ткани – серо-зеленый.

2.4. Брюки для защиты от пониженных температур (рисунок 22), утепленные, с застежкой-гульфиком на тесьму-молнию, с притачным поясом, застегивающимся на две пуговицы, съемными бретелями.

Пояс в области спины расширенный, в области боковых швов стягивается эластичной тесьмой. На пояс настроены семь шлевок для ремня.

Бретели пристегиваются к поясу на замки-защелки спереди, на петлю и пуговицу сзади, регулируются с помощью эластичной тесьмы и регулировочных пряжек. Держатели замков-защелок съемные, пристегиваются с внутренней стороны пояса на прорезные петли и пуговицы.

Передние половинки с внутренними боковыми карманами с отрезным бочком, с мягкими складками по линии талии.

Задние половинки с вытачками по линии талии.

Низ брюк прямой, с внутренними напульсниками, со штрипками из эластичной тесьмы, пристегивающимися на прорезные петли и пуговицы.

Подкладка брюк из полиэфирной ткани с двумя слоями утеплителя плотностью 100 г/м².

Цвет основной ткани – серо-зеленый.

2.5. Футболка «поло» с длинным рукавом (рисунок 23), с отложным воротником, прямого силуэта, застегивающаяся на три обметанные петли и три пуговицы; верхняя петля расположена горизонтально, остальные – вертикально. Низ планки закреплен отделочной строчкой шириной 0,5–0,7 см. Рукава длинные, втачные с вязаными манжетами. Шов втачивания воротника обработан бейкой. Ширина бейки 0,8–1,0 см. Низ изделия обметан и закреплен двумя параллельными строчками. Ширина подгибки 2,0 см. Швы втачивания рукава и манжета закреплены отделочными строчками шириной 0,5–0,6 см. В левом боковом шве расположена маркировка. На левом рукаве расположен нарукавный знак (шеvron).

Цвет ткани – серо-зеленый.

2.6. Футболка «поло» с коротким рукавом (рисунок 24), с отложным воротником, прямого силуэта, застегивающаяся на три обметанные петли и три пуговицы; верхняя петля расположена горизонтально, остальные – вертикально. Низ планки закреплен отделочной строчкой шириной 0,5–0,7 см. Рукава короткие, втачные с вязаными манжетами. Шов втачивания воротника обработан бейкой. Ширина бейки 0,8–1,0 см. Низ изделия обметан и закреплен двумя параллельными строчками. Ширина подгибки 2,0 см. Швы втачивания рукава и манжета закреплены отделочными строчками шириной 0,5–0,6 см. В левом боковом шве расположена маркировка. На левом рукаве расположен нарукавный знак (шеvron).

Цвет ткани – серо-зеленый.

2.7. Бейсболка (рисунок 13) с жестким козырьком и хлястиком с металлической застежкой, регулирующей размер.

Бейсболка состоит из шести клиньев, сужающихся от основания к верху и соединяющихся наверху при помощи специальной кнопки, имеет вентиляционные отверстия.

Козырек обтачной, с прокладкой из пластика, с четырьмя декоративными строчками, цвет ниток в тон основной ткани.

Цвет основной ткани – серо-зеленый.

Идентификационный знак отличия – вышивка «РОСИНКАС» – располагается с правой стороны бейсболки.

2.8. Шапка (без отворота) (рисунок 14) утепленная, с одним швом и пятью вытачками вверху, на флисовой утепляющей подкладке.

Цвет полотна – черный.

Идентификационный знак отличия – вышивка «РОСИНКАС» – располагается с правой стороны шапки.

2.9. Шапка (с отворотом) (рисунок 15) двухслойная, с одним швом и пятью вытачками вверху.

Цвет полотна – черный.

Идентификационный знак отличия – вышивка «РОСИНКАС» – располагается с правой стороны шапки.

3. Идентификационные знаки отличия:

3.1. Нарукавный знак (шеvron) (рисунок 16) изготавливается из тканого материала жаккардовым методом в виде щита (цвет серо-зеленый) с наложением поверх него обрамления (окантовка щита синего цвета). По периметру верхней части щита располагается надпись «РОСИНКАС» (буква «И» выполнена в цветах Государственного флага Российской Федерации). В центральной части нарукавного знака (шеvronа) изображен логотип Российского объединения инкассации в виде крылатой рыси с мечом (синего цвета), над логотипом – надпись «БАНК РОССИИ». Логотип имеет обрамление лавровым венком зеленого цвета. В нижней части нарукавного знака (шеvronа) горизонтально расположена лента в цветах Государственного флага Российской Федерации.

Размер нарукавного знака (шеvronа) – 105×80 мм.

Нарукавный знак (шеvron) размещается на левом рукаве форменной одежды.

3.2. Нагрудная нашивка (рисунок 17) и нашивка на спину (рисунок 18) изготавливаются из тканого материала жаккардовым методом в виде прямоугольника серо-зеленого цвета с наложением поверх него обрамления в

виде прямоугольника синего цвета. В центральной части находится надпись «РОСИНКАС» (буква «И» выполнена в цветах Государственного флага Российской Федерации).

Размер нагрудной нашивки – 120×35 мм.

Нагрудная нашивка размещается на правой полочке форменной одежды.

Размер нашивки на спину – 250×73 мм.

Нашивка на спину размещается на спинке форменной одежды.

Рисунок 1. Костюм мужской для защиты от общих
производственных загрязнений и механических воздействий



Рисунок 2. Сорочка мужская с длинным рукавом



Рисунок 3. Сорочка мужская с коротким рукавом

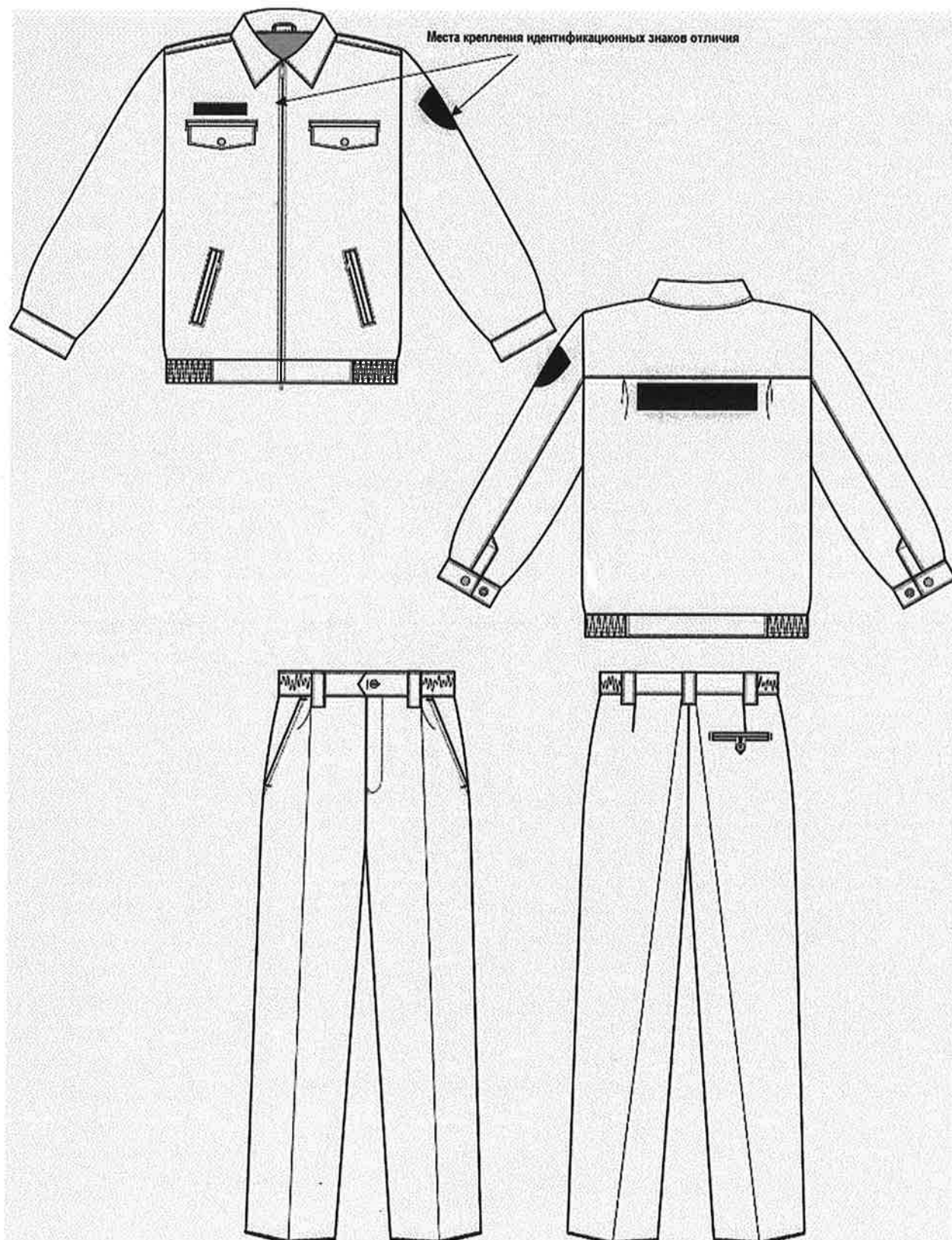

Рисунок 4. Галстук мужской

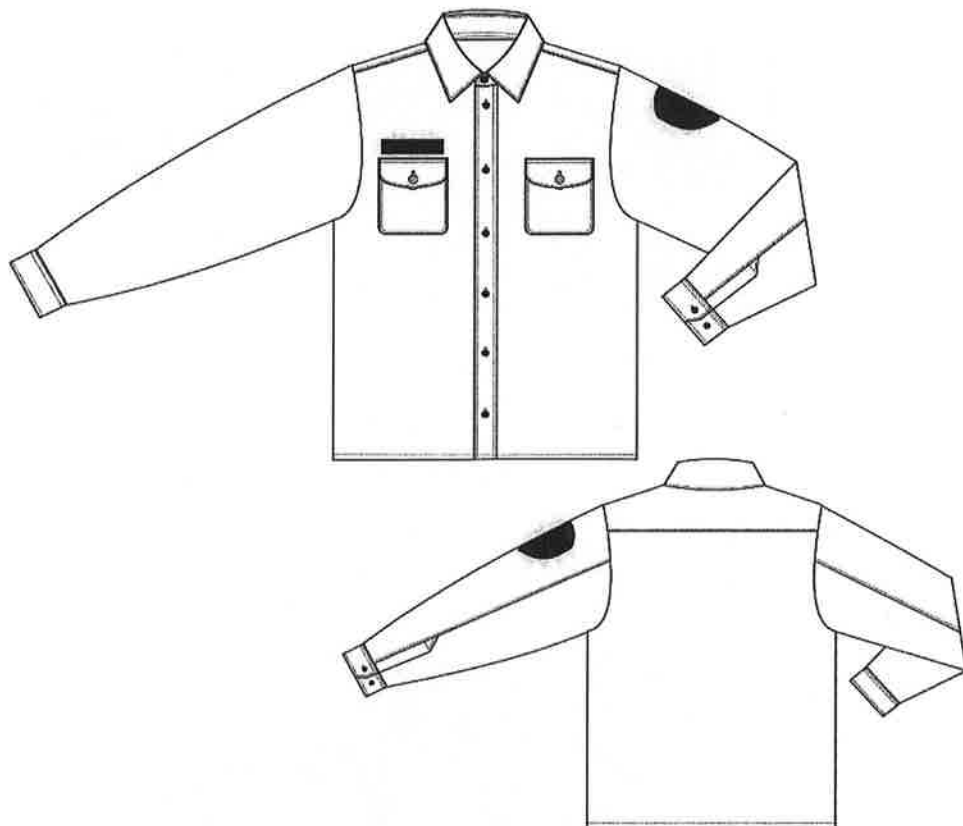

Рисунок 5. Куртка мужская для защиты от пониженных температур



Рисунок 6. Брюки мужские для защиты от пониженных температур

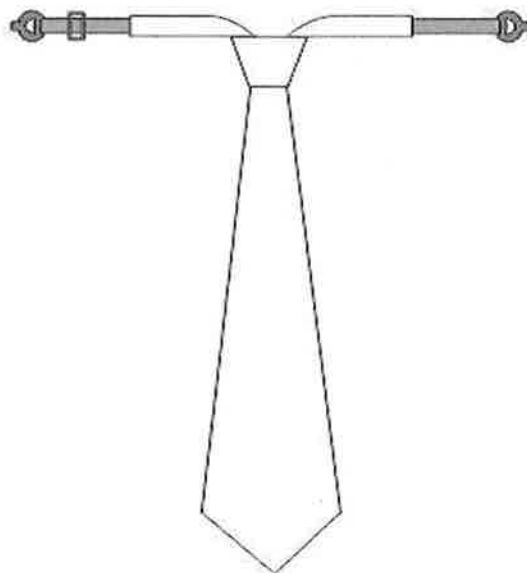

Рисунок 7. Костюм женский для защиты от общих производственных загрязнений и механических воздействий

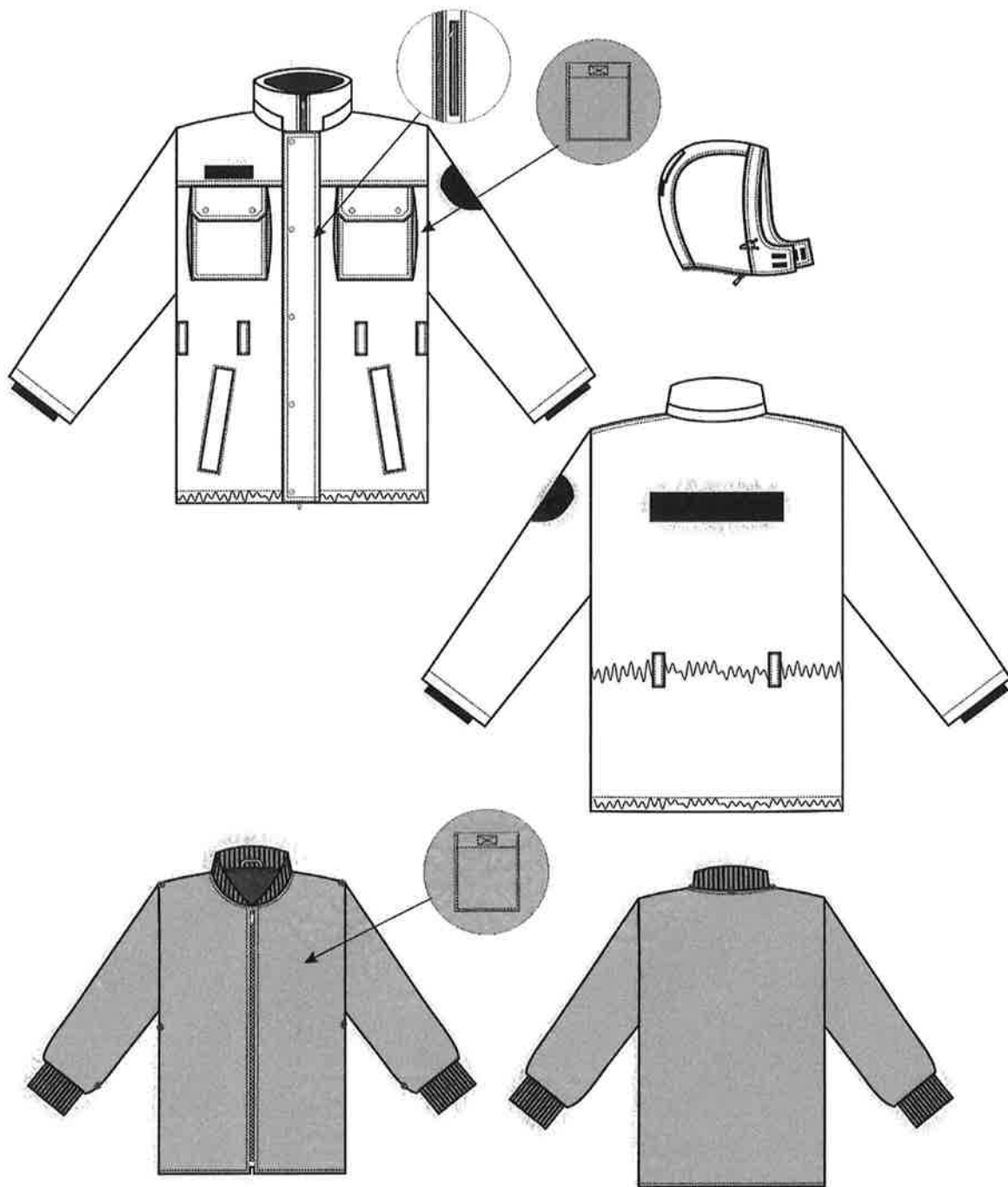

Рисунок 8. Блуза женская с длинным рукавом

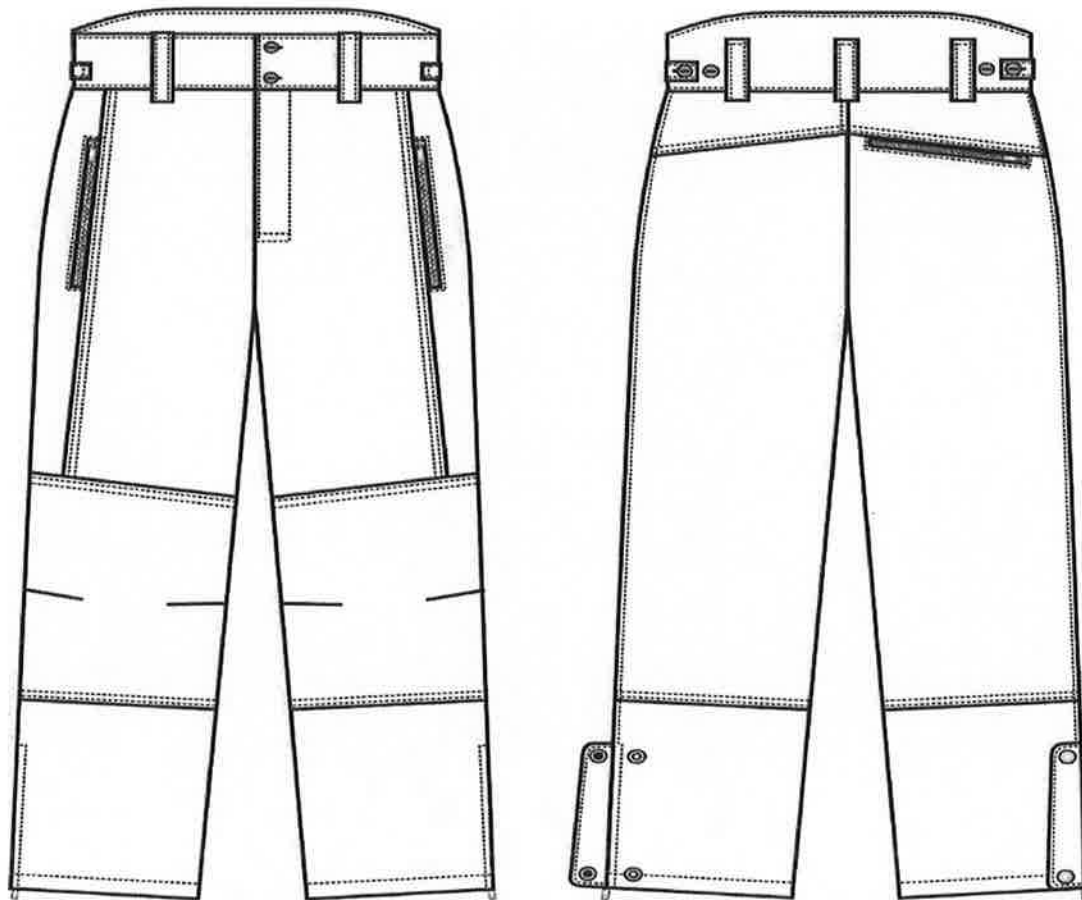

Рисунок 9. Блуза женская с коротким рукавом

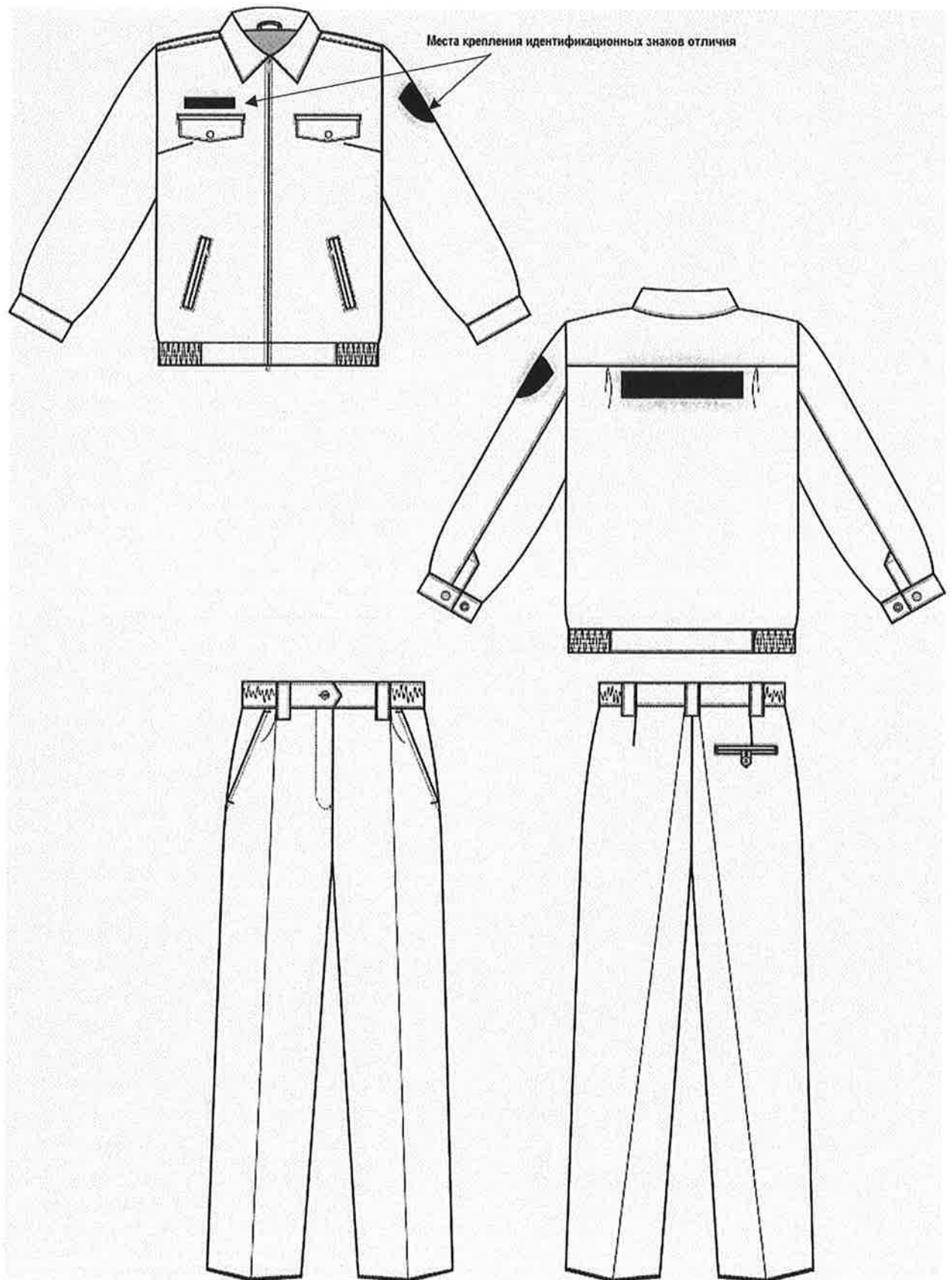

Рисунок 10. Галстук женский

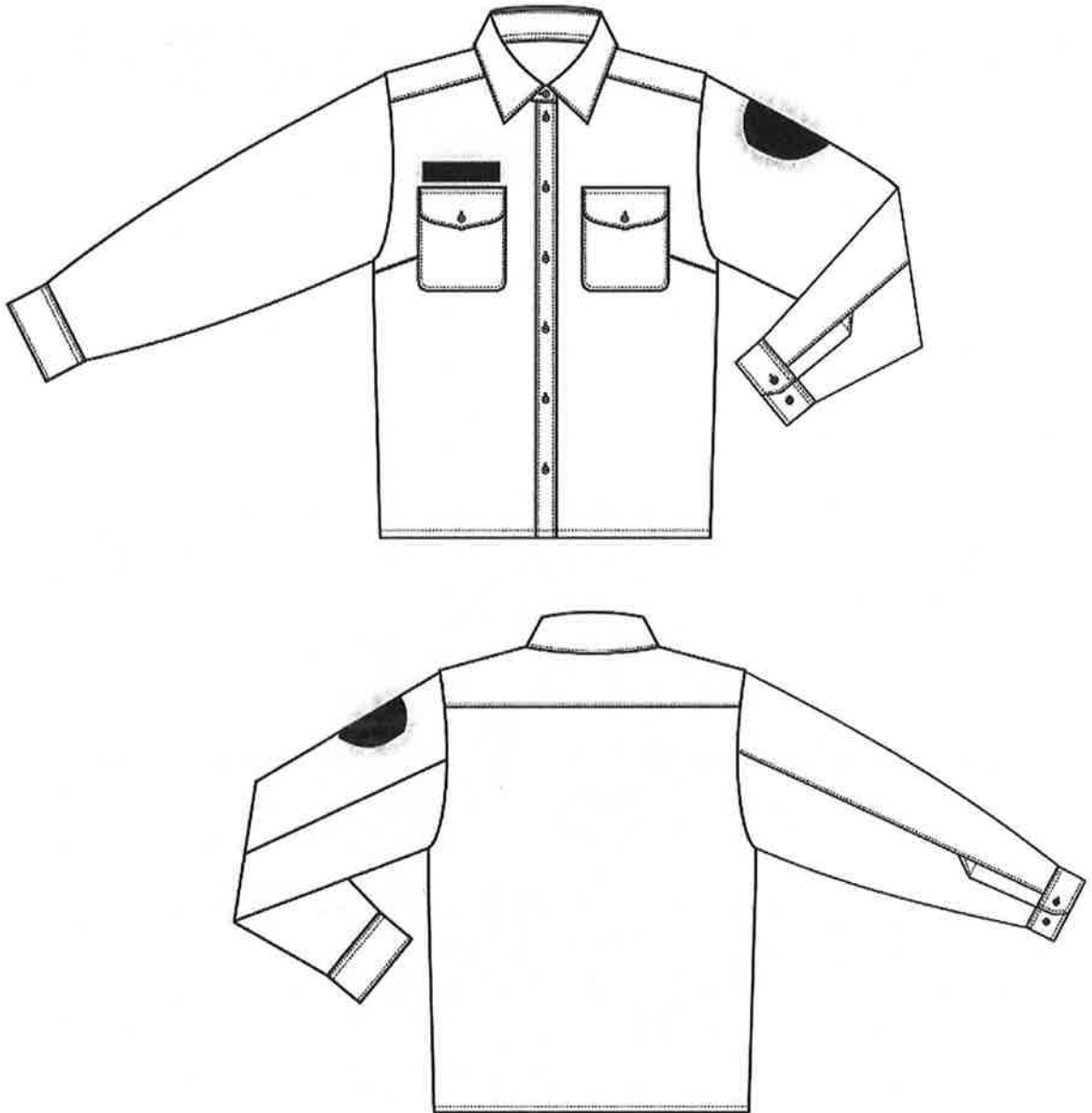

Рисунок 11. Куртка женская для защиты от пониженных температур



Рисунок 12. Брюки женские для защиты
от пониженных температур

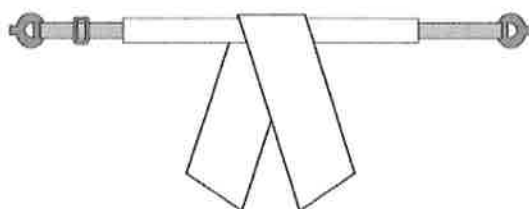

Рисунок 13. Бейсболка

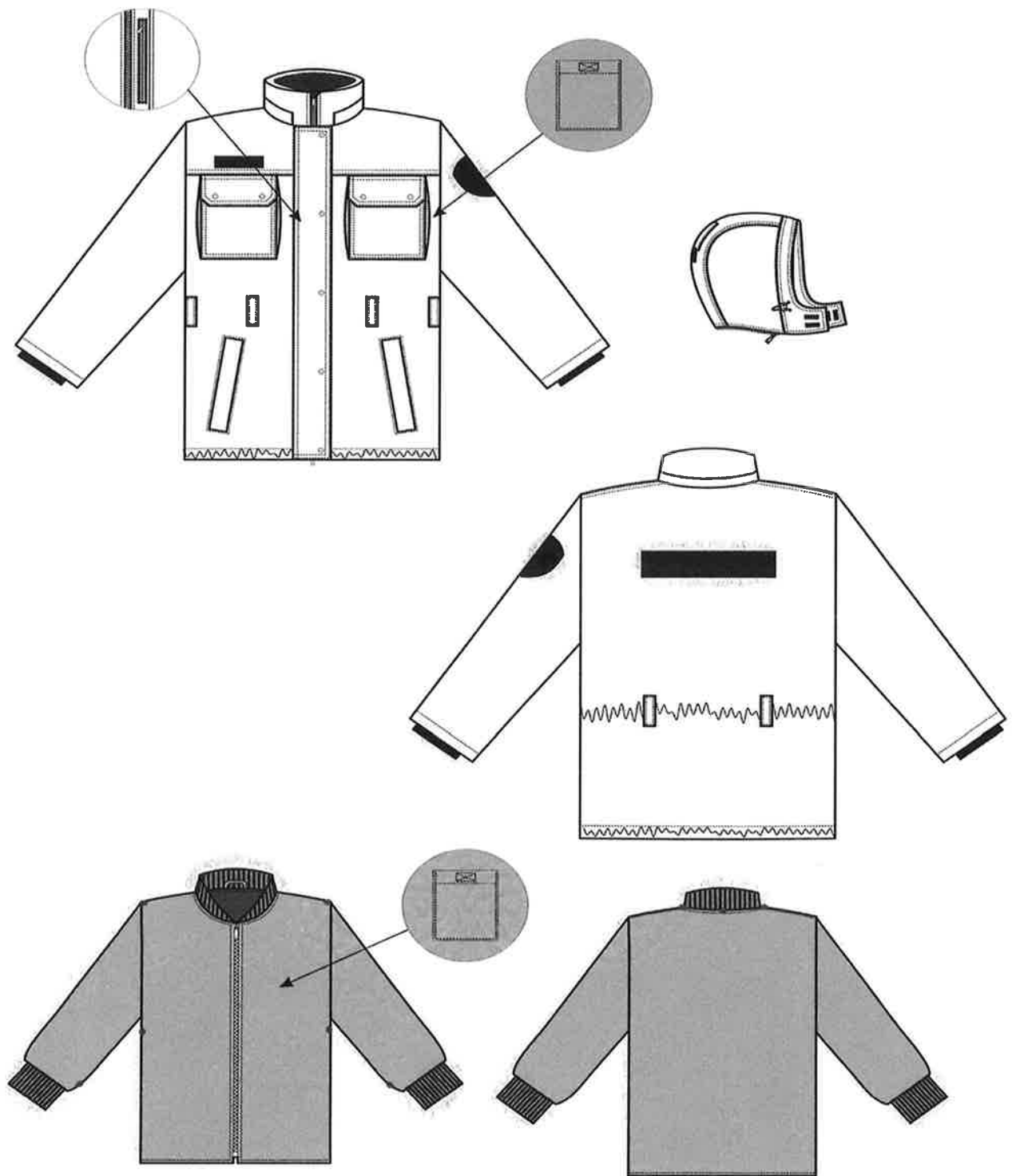

Рисунок 14. Шапка (без отворота)

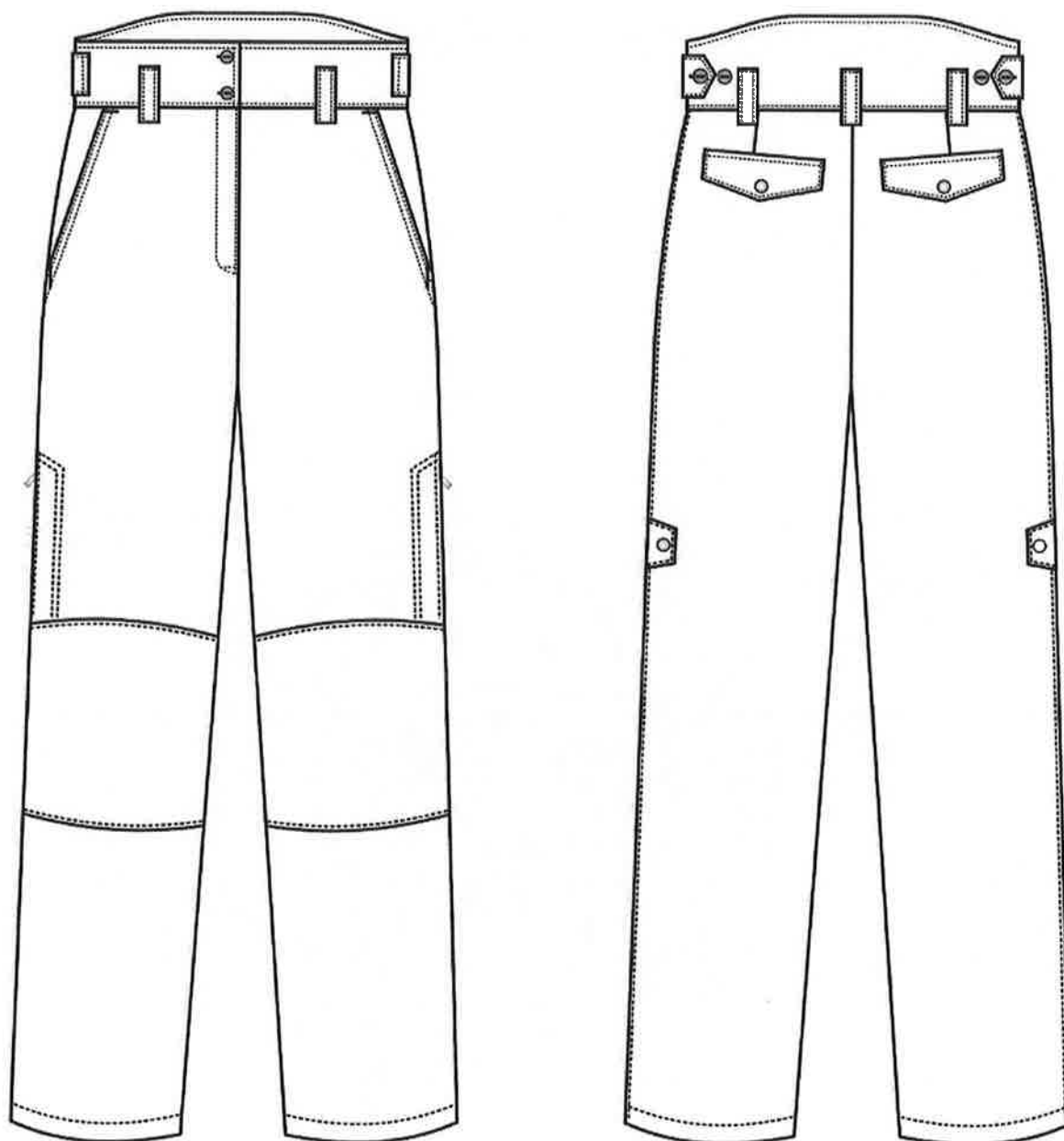

Рисунок 15. Шапка (с отворотом)



Рисунок 16. Наружный знак (шеvron)

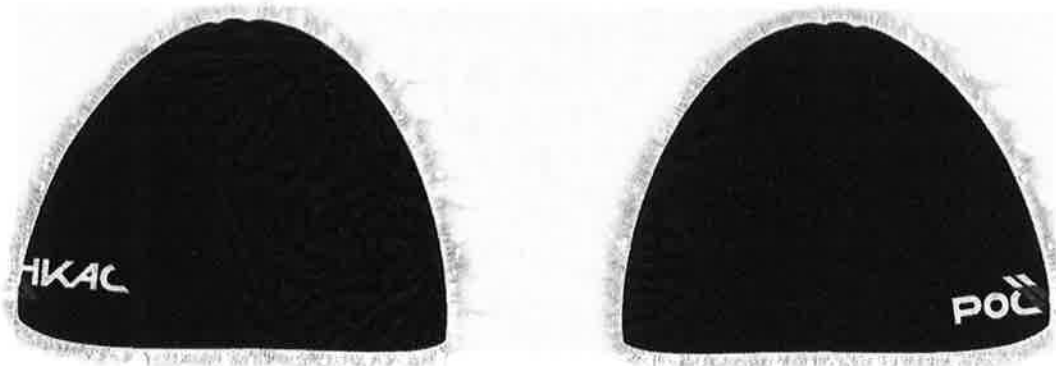

Рисунок 17. Нашивка нагрудная

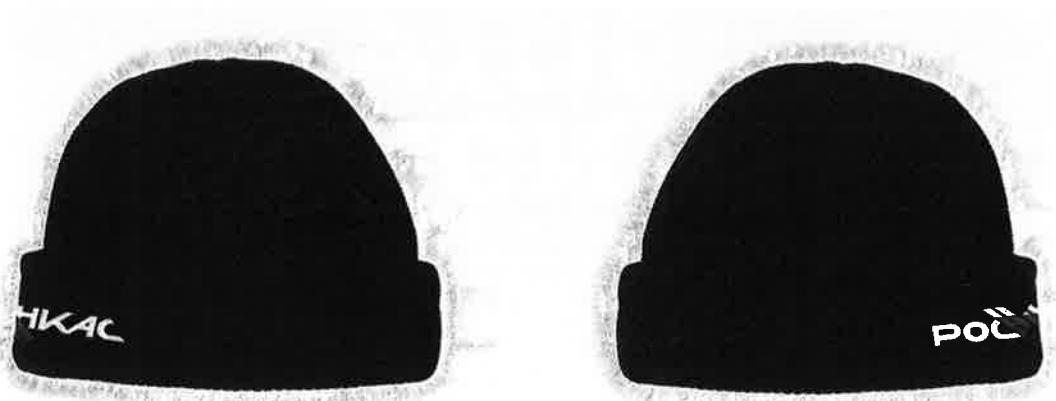

Рисунок 18. Нашивка на спину



Рисунок 19. Костюм для защиты от механических воздействий (истирания)



Рисунок 20. Куртка для защиты от пониженных температур с отстегивающимися рукавами



Рисунок 21. Куртка для защиты от пониженных температур

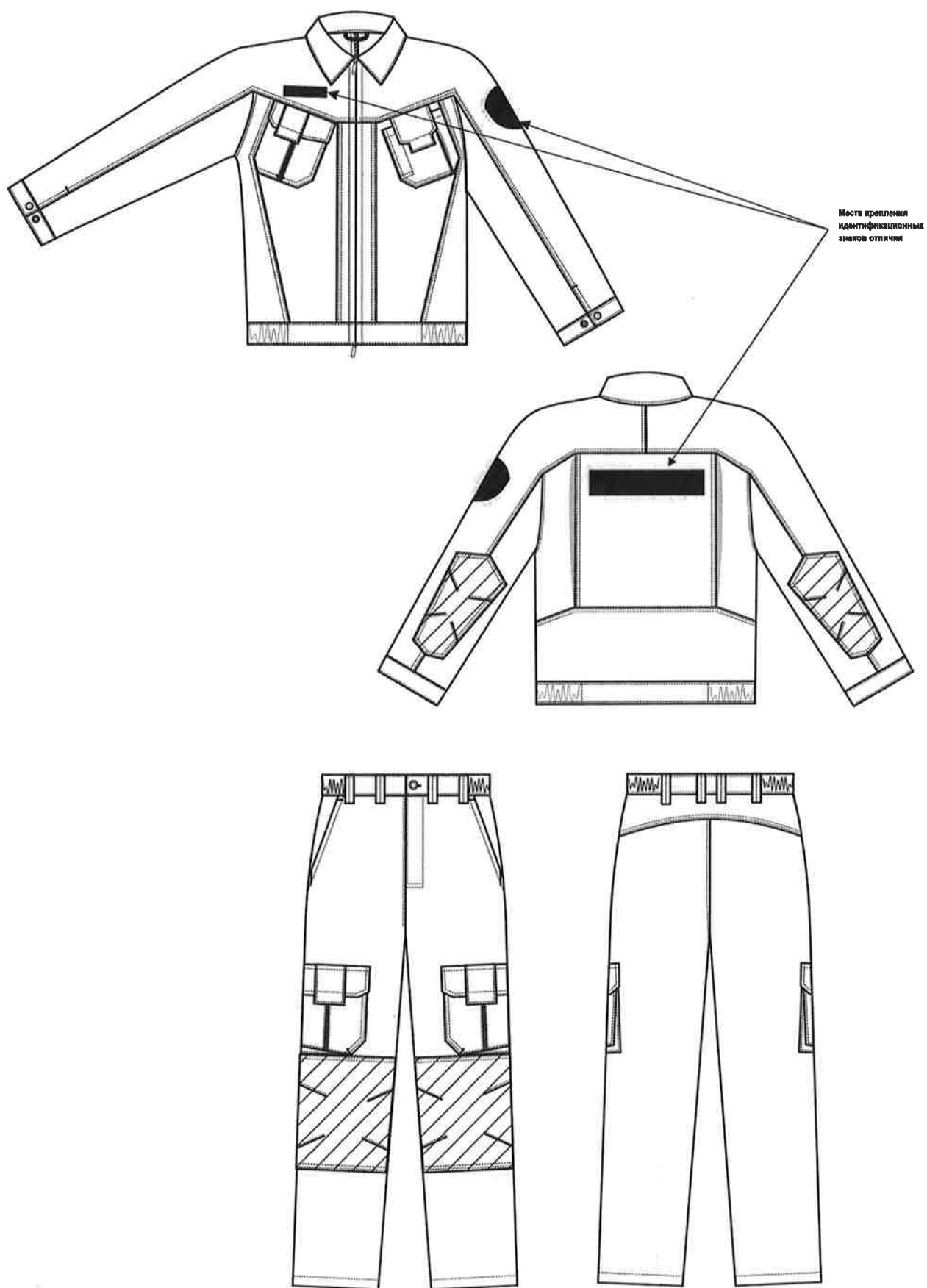

Рисунок 22. Брюки для защиты от пониженных температур

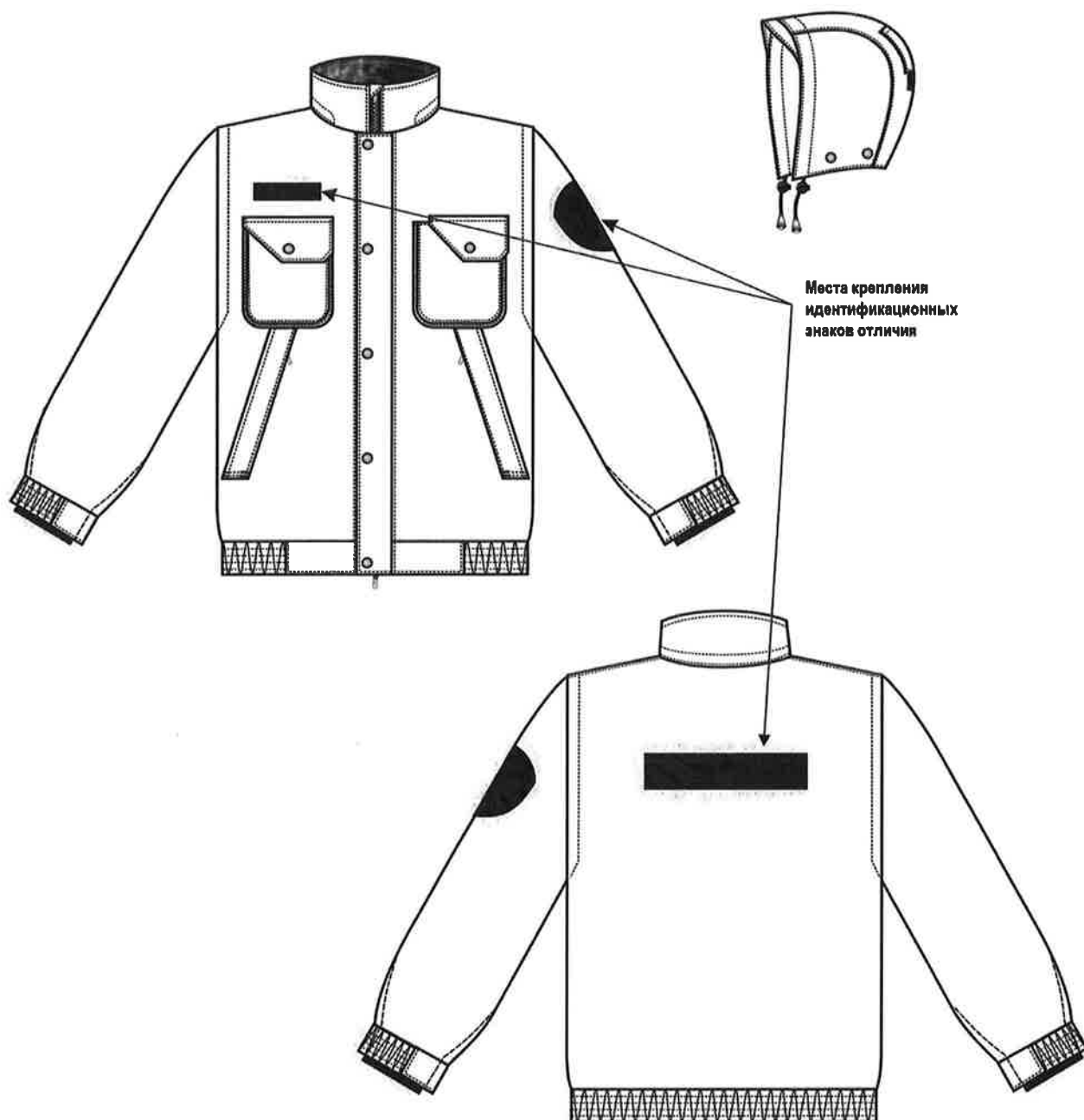

Рисунок 23. Футболка «поло» с длинным рукавом

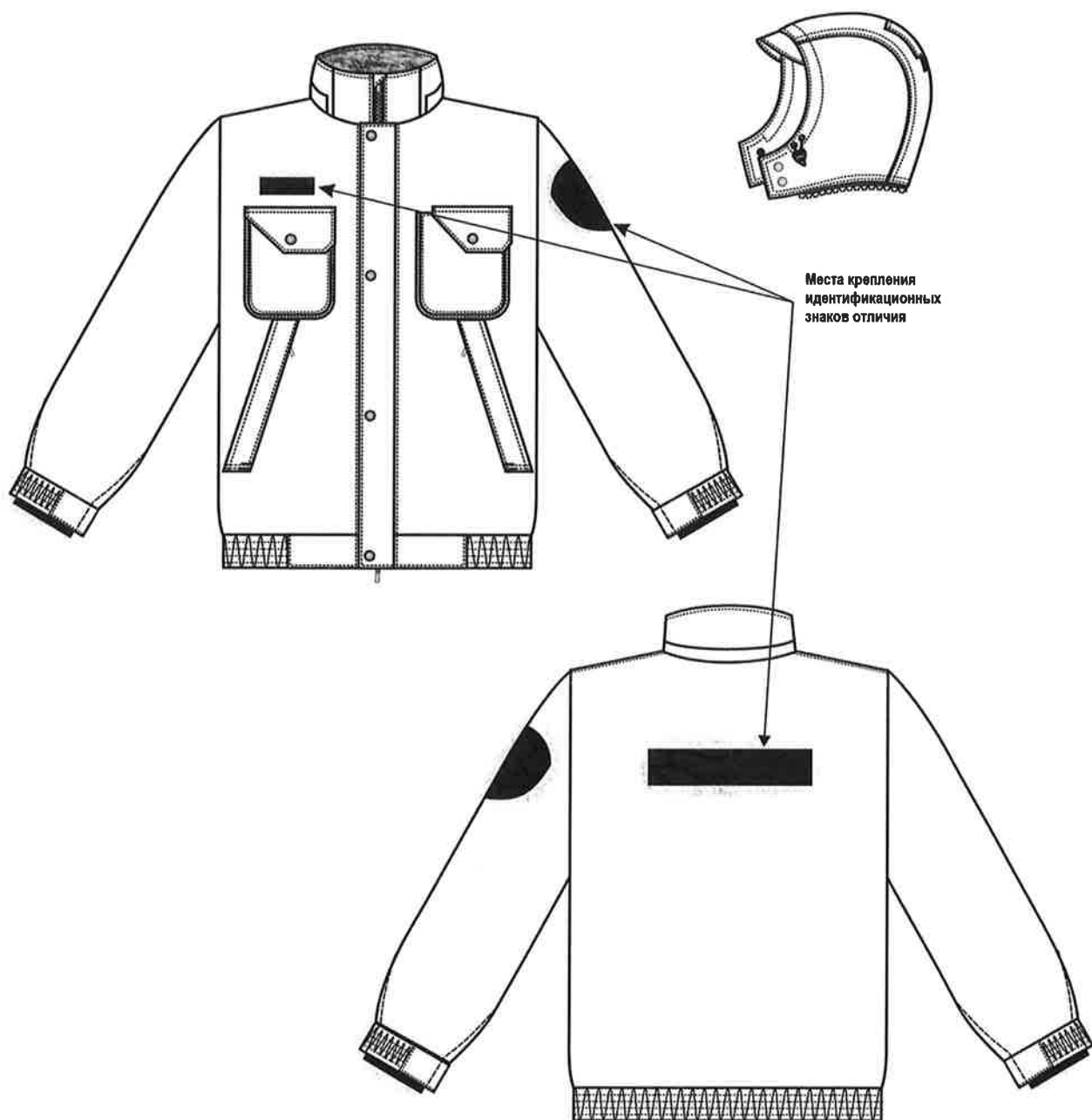

Рисунок 24. Футболка «поло» с коротким рукавом

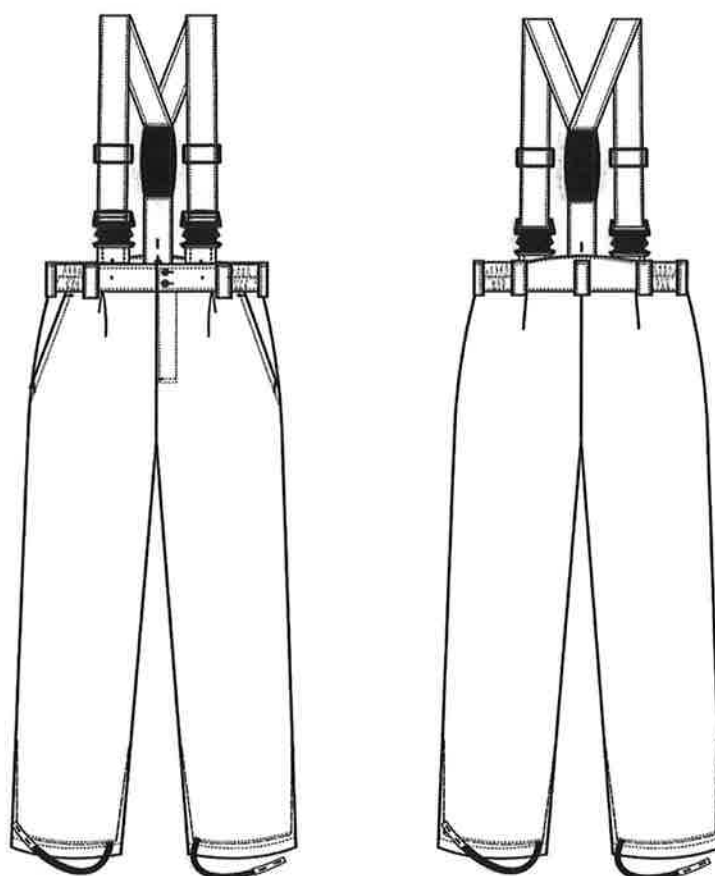

Приложение 5
к Указанию Банка России
от 21 февраля 2024 года № 6683-У
«Об образцах форменной одежды, нагрудного знака (жетона) и служебного удостоверения работников Банка России, осуществляющих функции по охране денежных средств, драгоценных металлов, внутренних ценных бумаг и валютных ценностей, корреспонденции и предметов, содержащих сведения, отнесенные к государственной тайне, при их транспортировании (перевозке), а также по охране объектов Банка России, предназначенных для хранения такого имущества, и образцах форменной одежды, нагрудного знака (жетона) и служебного удостоверения работников Российского объединения инкассации, осуществляющих функции по охране денежных средств, драгоценных металлов, внутренних ценных бумаг и валютных ценностей при их транспортировании (перевозке), инкассации наличных денежных средств, а также по охране объектов Российского объединения инкассации и объектов Банка России, предназначенных для хранения такого имущества»

Образец нагрудного знака (жетона)

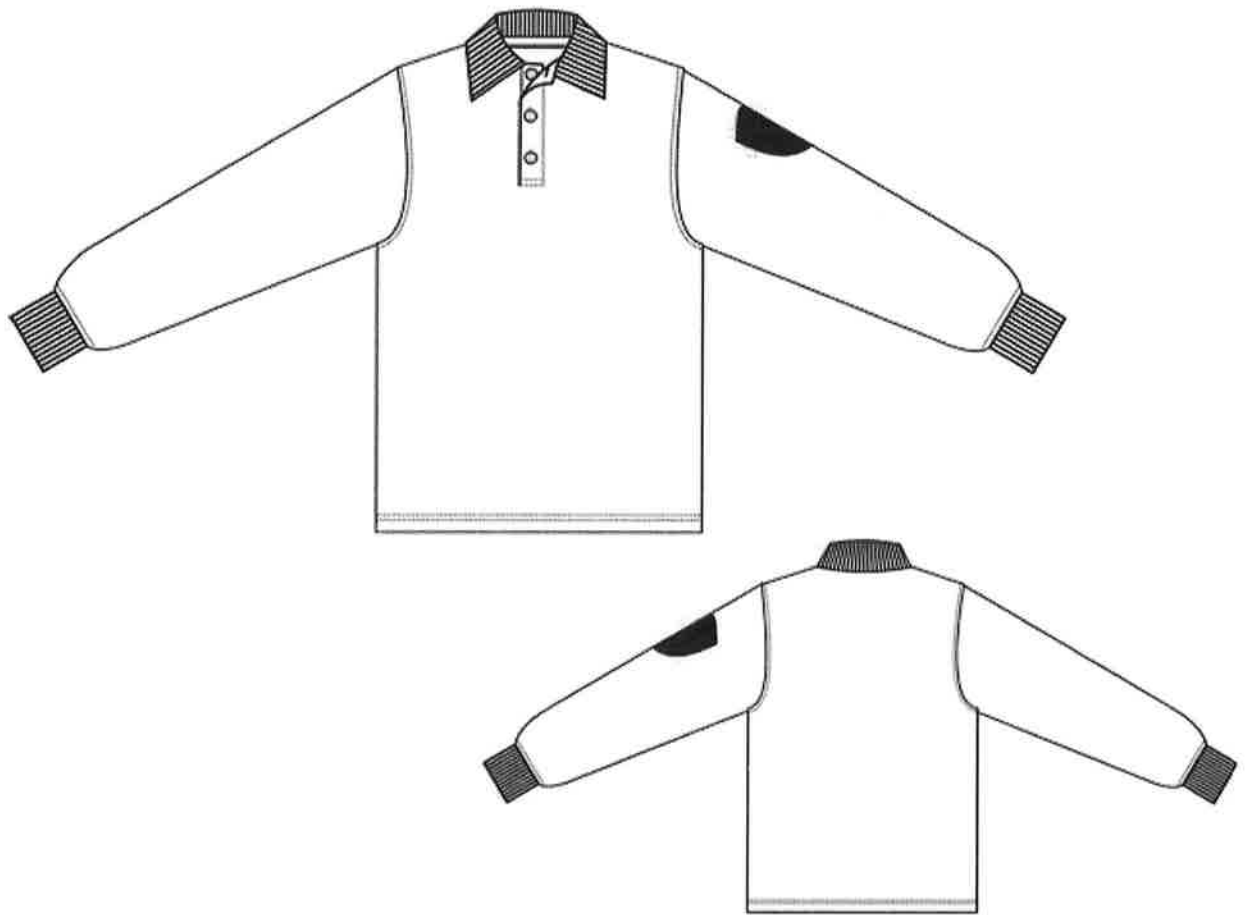
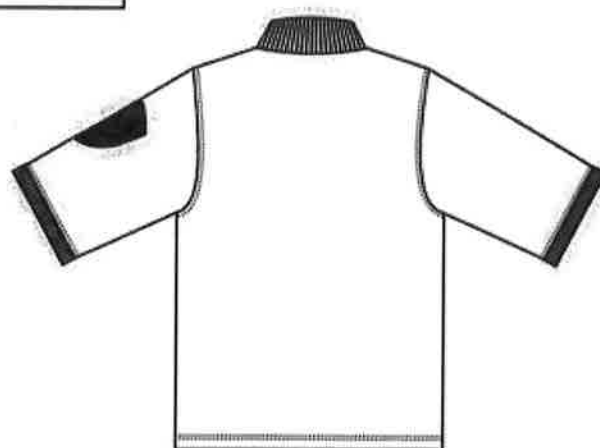
работников Российского объединения инкассации, осуществляющих функции по охране денежных средств, драгоценных металлов, внутренних ценных бумаг и валютных ценностей при их транспортировании (перевозке), инкассации наличных денежных средств, а также по охране объектов Российского объединения инкассации и объектов Банка России, предназначенных для хранения такого имущества

Нагрудный знак (жетон) изготавливается из алюминия (иного металла или сплава, пластика) в форме овала размером 75×60 мм и состоит из двух частей: основания и наклейки с номером жетона.

Основание нагрудного знака (жетона) имеет обрамление желто-золотистого цвета шириной 10 мм. В верхней части обрамления размещена надпись темно-синего цвета «БАНК РОССИИ». В центральной части

нагрудного знака (жетона) на фоне с текстурой «газетная бумага» размещены логотип Объединения «РОСИНКАС» в виде крылатой рыси с мечом темно-синего цвета и стилизованная надпись «РОСИНКАС» (буква «И» выполнена в цветах Государственного флага Российской Федерации). Под надписью «РОСИНКАС» в прямоугольнике темно-синего цвета размером 43×8 мм размещена надпись «ОХРАНА», выполненная в белом цвете.

Накладка нагрудного знака (жетона) (треть нижней части) имеет форму усеченного овала с вдавленным индивидуальным номером, состоящим из серии, соответствующей идентификатору региона России, и номера из четырех цифр, который начинается с 0001 и продолжается в порядке возрастания номеров (например, 77-0001). Накладка выполняется в желто-золотистом цвете с заливкой символов надписи красным цветом. Высота надписи – 6 мм.

Крепление нагрудного знака (жетона) – заколка или клипса (застежка).



Приложение 6
к Указанию Банка России
от 21 февраля 2024 года № 6683-У
«Об образцах форменной одежды, нагрудного знака (жетона) и служебного удостоверения работников Банка России, осуществляющих функции по охране денежных средств, драгоценных металлов, внутренних ценных бумаг и валютных ценностей, корреспонденции и предметов, содержащих сведения, отнесенные к государственной тайне, при их транспортировании (перевозке), а также по охране объектов Банка России, предназначенных для хранения такого имущества, и образцах форменной одежды, нагрудного знака (жетона) и служебного удостоверения работников Российского объединения инкассации, осуществляющих функции по охране денежных средств, драгоценных металлов, внутренних ценных бумаг и валютных ценностей при их транспортировании (перевозке), инкассации наличных денежных средств, а также по охране объектов Российского объединения инкассации и объектов Банка России, предназначенных для хранения такого имущества»

**Образец служебного удостоверения
работников Российского объединения инкассации, осуществляющих
функции по охране денежных средств, драгоценных металлов,
внутренних ценных бумаг и валютных ценностей при их
транспортировании (перевозке), инкассации наличных денежных
средств, а также по охране объектов Российского объединения
инкассации и объектов Банка России, предназначенных для хранения
такого имущества**

Служебное удостоверение работника подразделения охраны Российского объединения инкассации представляет собой складывающуюся пополам обложку с наклеенными внутри наклейкой и фотографией работника, которому выдано удостоверение.

Обложка служебного удостоверения работника подразделения охраны Российского объединения инкассации изготавливается из ледерина или иного, идентичного по потребительским свойствам, материала красного цвета размером 110×75 мм с углубленным тиснением Государственного герба Российской Федерации и надписи «УДОСТОВЕРЕНИЕ».

Вклейка к служебному удостоверению работника подразделения охраны Российского объединения инкассации состоит из двух частей: левой и правой. Обе части вклейки имеют по периметру контурные рамки. Размер каждой вклейки (левой или правой) – 100×70 мм.

На левой части вклейки расположены:

на расстоянии 5 мм от левого края и 15 мм от верхнего края – прямоугольная рамка размером 30×40 мм для фотографии владельца удостоверения. По центру рамки расположена надпись «Фото 3×4 см»;

между контурной рамкой и верхней стороной рамки для фотографии – надпись «Российское объединение инкассации (РОСИНКАС) Центрального банка Российской Федерации (Банка России)»;

на расстоянии 24 мм от правой стороны рамки для фотографии и 26 мм от верхнего края – номер удостоверения, состоящий из шести цифр. Номер дублируется на правой части вклейки;

на расстоянии 5,5 мм от правой стороны рамки для фотографии – три надписи: ниже номера на 9 мм – «Действительно по:», ниже этой надписи на 11 мм – «Продлено по:» и еще ниже на 10 мм – «Начальник» (наименование должности начальника структурного подразделения Российского объединения инкассации);

с левой стороны под рамкой для фотографии – поле для подписи работника (на 1 мм выше контурной рамки имеется надпись «Личная подпись»), с правой стороны – поле для подписи начальника структурного подразделения Российского объединения инкассации (на 1 мм выше контурной рамки имеется надпись «Подпись»).

На правой части вклейки расположены:

на расстоянии 8,5 мм от левого края – четыре надписи: ниже верхнего края на 21 мм – «УДОСТОВЕРЕНИЕ ОХРАННИКА № 000000», ниже этой надписи на 24,5 мм – «Должность:», еще ниже на 10 мм – «Начальник» (наименование должности начальника структурного подразделения Российского объединения инкассации) и еще ниже на 7 мм – «Выдано:»;

в нижней части справа – поле для подписи руководителя структурного подразделения Российского объединения инкассации (на 3 мм выше нижней стороны контурной рамки имеется надпись «Подпись»).

Цветовая гамма наклейки сиренево-желтая, цвет основного текстового заполнения черный, цвет цифр номера красный, тонкие гильоширные рамки по периметру поля темно-фиолетовые.

На левой части наклейки справа от поля для фотографии расположено растровое фоновое изображение логотипа Российского объединения инкассации (крылатая рысь с мечом), выполненное серо-зеленым цветом.

На каждой части наклейки слева расположена вертикальная гильоширная полоса, состоящая из прямых и контурных гильошей.

Левая наклейка:

Правая наклейка:

