



Банк России



Декабрь 2024 года

КРЕДИТОВАНИЕ СУБЪЕКТОВ МАЛОГО И СРЕДНЕГО ПРЕДПРИНИМАТЕЛЬСТВА

Статистический бюллетень

Москва
2025

ОГЛАВЛЕНИЕ

Комментарии к актуальным статистическим данным.....	2
Таблица 1. Кредиты, предоставленные субъектам МСП.....	7
Таблица 2. Показатели прироста объема и количества кредитов, предоставленных субъектам МСП, а также количества субъектов МСП, получивших кредит в отчетном месяце.....	8
Таблица 3. Задолженность по кредитам, предоставленным субъектам МСП.....	9
Таблица 4. Показатели прироста задолженности по кредитам, предоставленным субъектам МСП, и доли задолженности по кредитам, предоставленным субъектам МСП, в общей сумме предоставленных ЮЛ и ИП кредитов.....	10
Таблица 4.1. Количество кредитов субъектов МСП, по которым имеется задолженность, и количество субъектов МСП, имеющих задолженность, а также соответствующие показатели прироста.....	11
Таблица 5. Средневзвешенные процентные ставки и структура оборота по срочности по кредитам, предоставленным субъектам МСП – нефинансовым организациям.....	12
Таблица 6. Объем кредитов, предоставленных субъектам МСП, декабрь 2024 года (по федеральным округам).....	13
Таблица 7. Задолженность по кредитам, предоставленным субъектам МСП, 01.01.2025 (по федеральным округам).....	13
Таблица 8. Просроченная задолженность по кредитам, предоставленным субъектам МСП, 01.01.2025 (по федеральным округам).....	13
Таблица 9. Кредиты, предоставленные субъектам МСП, декабрь 2024 года (по регионам).....	14
Таблица 10. Средневзвешенные процентные ставки по кредитам в рублях, предоставленным нефинансовым организациям – субъектам МСП, декабрь 2024 года (по федеральным округам).....	16
Таблица 11. Средневзвешенные процентные ставки по кредитам в рублях, предоставленным нефинансовым организациям – субъектам МСП, декабрь 2024 года (по разделам ОКВЭД 2).....	16

Материал подготовлен Департаментом статистики.

При использовании материалов выпуска ссылка на Банк России обязательна.

Фото на обложке: Shutterstock/FOTODOM

107016, Москва, ул. Неглинная, 12, к. В

Официальный сайт Банка России: www.cbr.ru

© Центральный банк Российской Федерации, 2025

КОММЕНТАРИИ К АКТУАЛЬНЫМ СТАТИСТИЧЕСКИМ ДАННЫМ¹

В декабре 2024 г. наблюдался характерный для конца года рост кредитования субъектов малого и среднего предпринимательства (МСП). Объем кредитов, предоставленных субъектам МСП, увеличился относительно ноября на 15,9% и составил 1,5 трлн рублей.

Задолженность по кредитам, предоставленным субъектам МСП, за год возросла с 12,5 до 14,5 трлн руб. (годовой темп прироста составил 16,6%, за 2023 г. – 29,4%).

	Объем кредитов за декабрь 2024 г. 1,5 трлн руб.	Задолженность на 01.01.2025		Количество заемщиков на 01.01.2025 645 977 ед.
		всего 14,5 трлн руб.	в том числе просроченная 0,64 трлн руб.	
Прирост, м/м	15,9%	-0,1%	0,3%	-1,0%
Прирост, г/г	-21,2%	16,6%	3,2%	9,3%

Показатели за 2024 год

Задолженность по кредитам, предоставленным субъектам МСП, за год возросла с 12,5 до 14,5 трлн руб. (годовой темп прироста составил 16,6%, за 2023 г. – 29,4%). Просроченная задолженность сократилась с 643,8 млрд руб. годом ранее до 640,1 млрд руб., доля просроченной задолженности в общей сумме задолженности субъектов МСП уменьшилась с 5,0 до 4,4%.

Всего за 2024 г. субъектам МСП было предоставлено кредитов на сумму 17,1 трлн руб., что на 1,2 трлн руб. больше, чем в 2023 году.

Объем кредитов

В декабре 2024 г. субъектам МСП было предоставлено 282 262 кредита на сумму 1,5 трлн руб. (- 6,6 и -21,2% к декабрю 2023 г. по количеству и объему соответственно). В отчетном месяце кредит получили 243 290 субъектов МСП, что на 4,9% меньше, чем годом ранее. *Средний размер кредита, предоставленного заемщику – субъекту МСП, в декабре составил 5,2 млн руб. (6,1 млн руб. в декабре 2023 г.).*

Максимальный удельный вес в структуре объема предоставленных кредитов в декабре пришелся на кредиты заемщикам, осуществляющим следующие виды деятельности: «Торговля оптовая и розничная»² – 27,1%, «Строительство» – 16,3%, «Деятельность профессиональная, научная и техническая»³ – 15,1%. В большинстве федеральных округов (ФО) максимальный объем кредитов получили заемщики из категории «Торговля оптовая и розничная», в Южном ФО – «Деятельность профессиональная, научная и техническая».

¹ Статистическая информация сформирована на основе детальных данных отчетности кредитных организаций по форме 0409303 «Сведения о ссудах, предоставленных юридическим лицам». Актуальная статистическая информация о кредитовании субъектов МСП размещается на официальном сайте Банка России в разделе «Документы и данные / Статистика / Банковский сектор» в подразделах «Сведения о размещенных и привлеченных средствах» и «Процентные ставки по кредитам и депозитам и структура кредитов и депозитов по срочности» в соответствии с [Календарем публикации официальной статистической информации](#). Методологические комментарии о формировании статистических показателей расположены в указанных подразделах.

² Здесь и далее указанные виды деятельности соответствуют разделам ОКВЭД 2.

³ Наибольшую долю в этом разделе ОКВЭД занимают кредиты заемщиков, относящихся к классу «71 – Деятельность в области архитектуры и инженерно-технического проектирования; технических испытаний, исследований и анализа».

ДИНАМИКА ОБЪЕМА КРЕДИТОВ, ПРЕДОСТАВЛЕННЫХ СУБЪЕКТАМ МСП

Рис. 1

ОБЪЕМ КРЕДИТОВ, ПРЕДОСТАВЛЕННЫХ
СУБЪЕКТАМ МСП, ПО РАЗДЕЛАМ ОКВЭД 2
(МЛРД РУБ.)

Рис. 2

ТОП-3 ВИДОВ ДЕЯТЕЛЬНОСТИ ПО ОБЪЕМУ
КРЕДИТОВ, ПРЕДОСТАВЛЕННЫХ СУБЪЕКТАМ МСП,
В КАЖДОМ ФО, ДЕКАБРЬ 2024 ГОДА
(МЛРД РУБ.)

Рис. 3

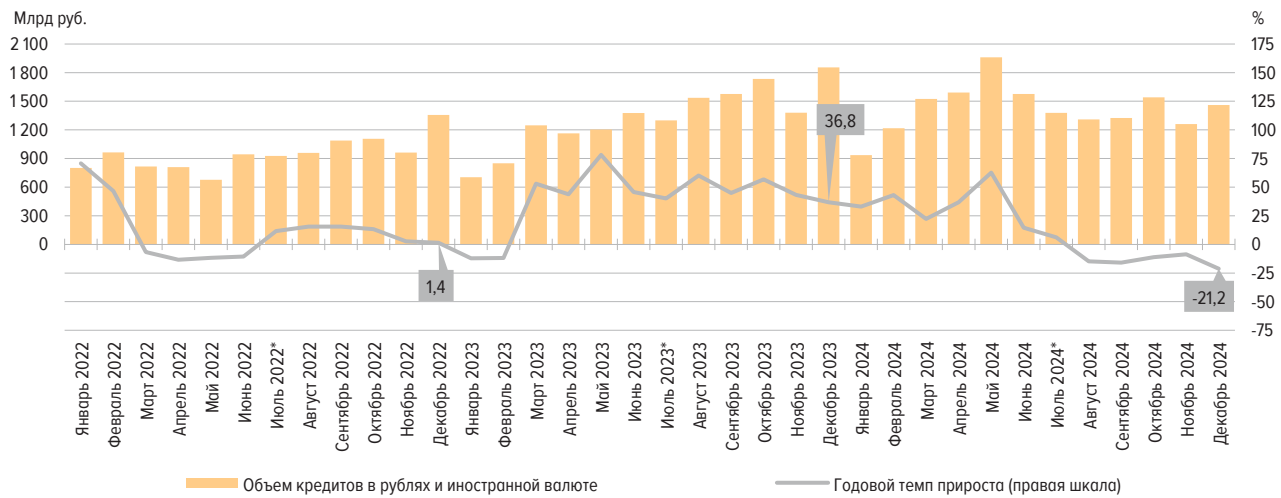

Примечание. На рисунках и в таблицах на даты, отмеченные знаком «*», происходил пересмотр Единого реестра субъектов МСП в соответствии с пунктом 5 статьи 4.1 Федерального закона от 24.07.2007 № 209-ФЗ «О развитии малого и среднего предпринимательства в Российской Федерации», что оказывало влияние на динамику показателей.

Средневзвешенные процентные ставки

В декабре наблюдался рост *средневзвешенных процентных ставок* по кредитам, предоставленным субъектам МСП в рублях, относительно значения предыдущего года: по краткосрочным кредитам (на срок до 1 года) – на 9,59 п.п., до 24,21%, по долгосрочным кредитам (на срок свыше 1 года) – на 4,38 п.п., до 19,92%.

ДИНАМИКА СРЕДНЕВЗВЕШЕННЫХ ПРОЦЕНТНЫХ СТАВОК ПО КРЕДИТАМ В РУБЛЯХ, ПРЕДОСТАВЛЕННЫМ СУБЪЕКТАМ МСП – НЕФИНАНСОВЫМ ОРГАНИЗАЦИЯМ (%)

Рис. 4

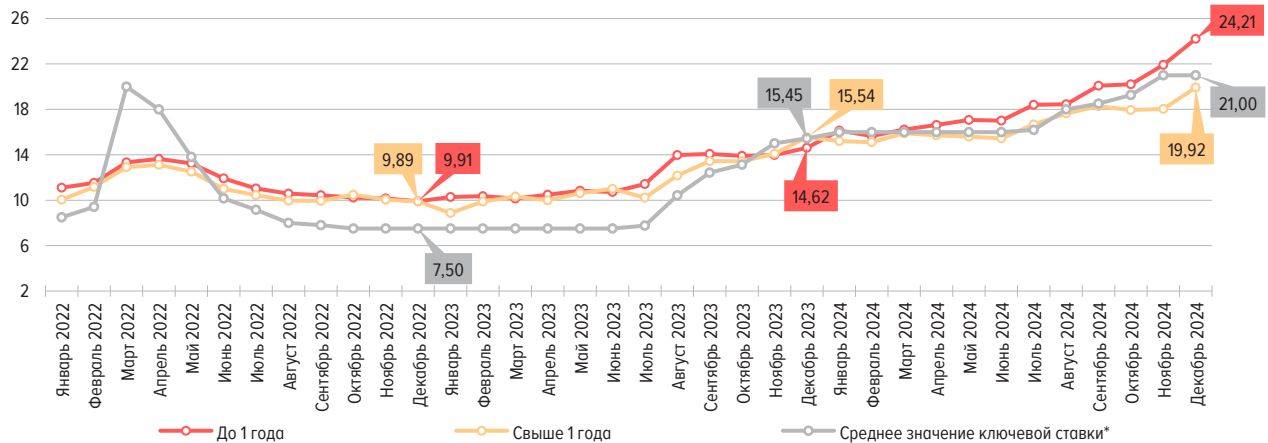

* Среднее значение ключевой ставки Банка России – среднее арифметическое за месяц значение ключевой ставки Банка России.

Задолженность по кредитам

Задолженность по кредитам, предоставленным субъектам МСП, практически не изменилась за месяц и на 01.01.2025 составила 14,5 трлн руб. (-0,1% по сравнению с 01.12.2024).

Всего по состоянию на 01.01.2025 кредит имели 645 977 субъектов МСП (на 9,3% больше, чем годом ранее).

На 01.01.2025 доля субъектов МСП с задолженностью по кредитам в общей численности субъектов МСП была равна 9,86% (на 01.01.2024 – 9,37%).

ДИНАМИКА ЗАДОЛЖЕННОСТИ ПО КРЕДИТАМ, ПРЕДОСТАВЛЕННЫМ СУБЪЕКТАМ МСП

Рис. 5

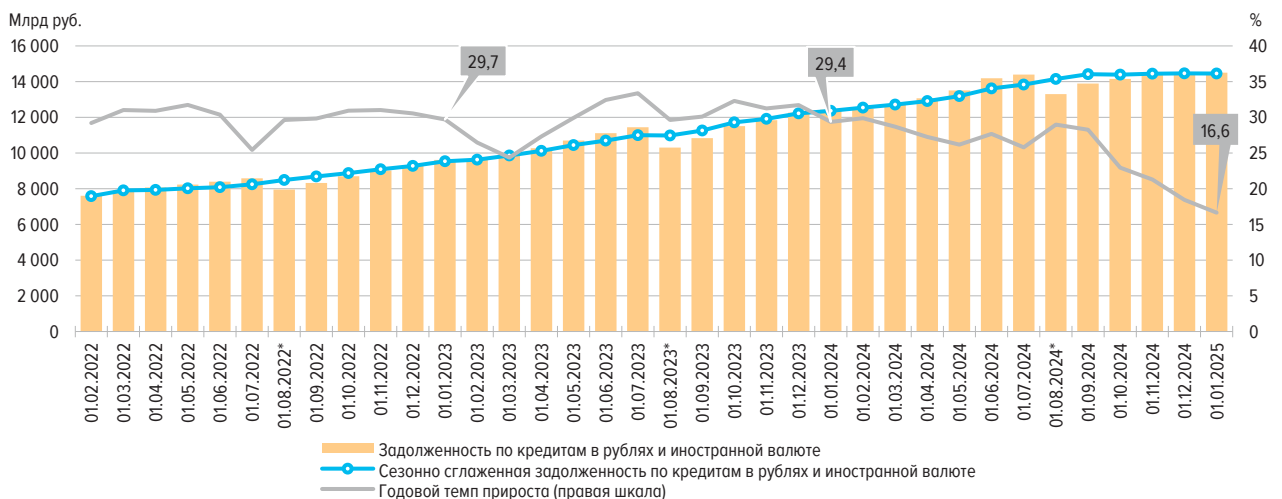

КОЛИЧЕСТВО СУБЪЕКТОВ МСП, ИМЕЮЩИХ ЗАДОЛЖЕННОСТЬ (ВКЛЮЧАЯ ПРОСРОЧЕННУЮ),
И ИХ ДОЛЯ ОТ ОБЩЕГО ЧИСЛА СУБЪЕКТОВ МСП, ПО ТИПАМ ПРЕДПРИЯТИЙ

Рис. 6

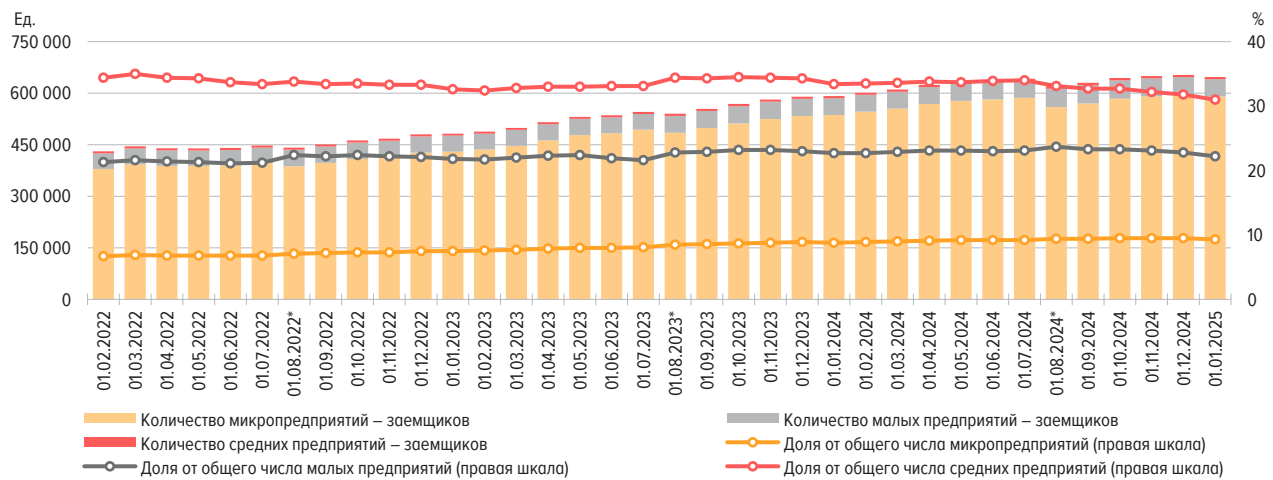

Источник: расчеты Банка России с использованием данных ЕРСМСП ФНС России.

ЗАДОЛЖЕННОСТЬ ПО КРЕДИТАМ,
ПРЕДОСТАВЛЕННЫМ СУБЪЕКТАМ МСП,
ПО РАЗДЕЛАМ ОКВЭД 2
(МЛРД РУБ.)

Рис. 7

ТОП-3 ВИДОВ ДЕЯТЕЛЬНОСТИ
ПО ЗАДОЛЖЕННОСТИ ПО КРЕДИТАМ,
ПРЕДОСТАВЛЕННЫМ СУБЪЕКТАМ МСП,
В КАЖДОМ ФО, 01.01.2025
(МЛРД РУБ.)

Рис. 8



По состоянию на 01.01.2025 в структуре задолженности по кредитам по видам деятельности преобладали «Деятельность профессиональная, научная и техническая» – 22,1%, «Строительство» – 17,4%, «Деятельность по операциям с недвижимым имуществом» – 13,6%, «Торговля оптовая и розничная» – 12,7%.

Доля задолженности по кредитам с плавающей и переменной ставками в общей задолженности по кредитам и приобретенным правам требования по кредитам, предоставленным субъектам МСП, на 01.01.2025 составила 45,2% (+9,3 п.п. за год). Доля кредитов, базовым компонентом процентной ставки по которым является ключевая ставка, – 87,0% от задолженности по кредитам с плавающей или переменной ставкой (или 39,3% от общей суммы задолженности).

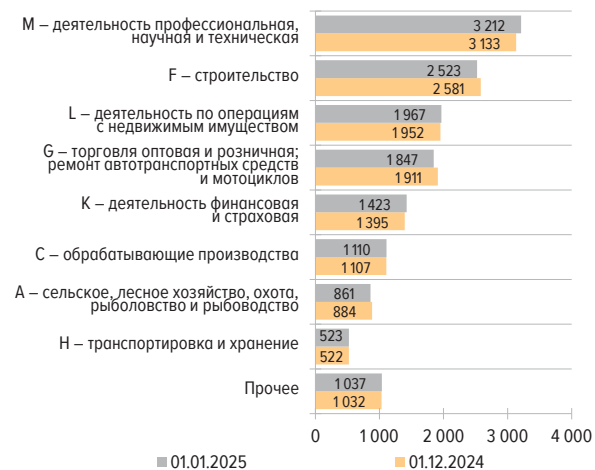
ЗАДОЛЖЕННОСТЬ ПО КРЕДИТАМ И ПРИОБРЕТЕННЫМ ПРАВАМ ТРЕБОВАНИЯ ПО КРЕДИТАМ
В РАЗРЕЗЕ ВИДА ПРОЦЕНТНОЙ СТАВКИ

Рис. 9

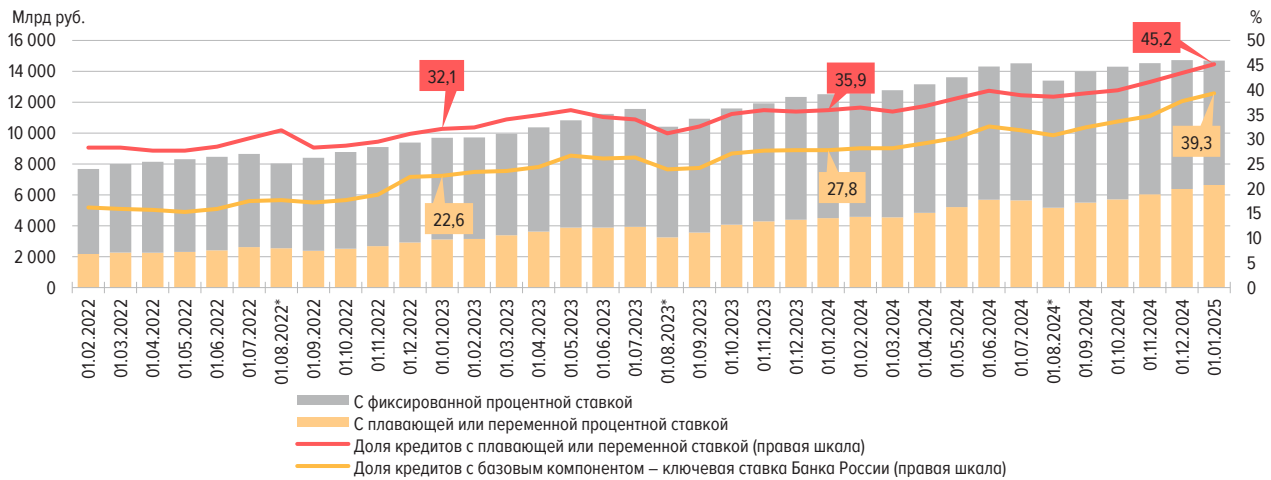

На 01.01.2025 просроченная задолженность по кредитам, предоставленным субъектам МСП, составила 640,1 млрд руб. (+0,3% к предыдущей отчетной дате). Доля числа субъектов МСП, имеющих просроченную задолженность, в количестве субъектов МСП с задолженностью составила 14,7%, практически не изменившись за месяц.

Информация по регионам

Наибольший объем кредитов в декабре 2024 г. был предоставлен заемщикам Центрального ФО – 652 млрд руб. (-26,4% к декабрю 2023 г.), в том числе заемщикам г. Москвы – 459 млрд рублей. Годовой темп прироста задолженности по кредитам МСП по состоянию на 01.01.2025 составил от -4,0% в Северо-Западном ФО до 33,5% в Южном. На 01.01.2025 наибольшая доля задолженности субъектов МСП в общей сумме задолженности по кредитам, предоставленным ЮЛ и ИП, наблюдалась в Северо-Кавказском (45,5%) и Южном (40,9%) ФО.

ЗАДОЛЖЕННОСТЬ ПО КРЕДИТАМ,
ПРЕДОСТАВЛЕННЫМ СУБЪЕКТАМ МСП,
И ГОДОВОЙ ТЕМП ПРИРОСТА, 01.01.2025 (ПО ФО)

Рис. 10

ДОЛЯ ЗАДОЛЖЕННОСТИ СУБЪЕКТОВ МСП
В ОБЩЕЙ СУММЕ ЗАДОЛЖЕННОСТИ ПО КРЕДИТАМ,
ПРЕДОСТАВЛЕННЫМ ЮЛ И ИП (ПО ФО)

Рис. 11

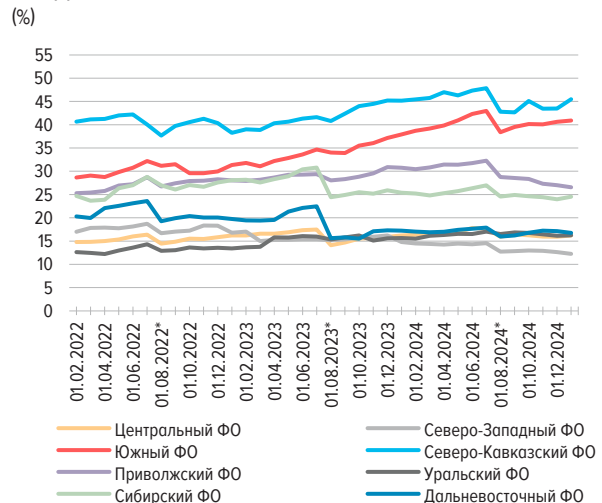

КРЕДИТЫ, ПРЕДОСТАВЛЕННЫЕ СУБЪЕКТАМ МСП

Табл. 1

Отчетный период	Объем кредитов, предоставленных субъектам МСП, млн руб.			Количество кредитов, предоставленных субъектам МСП, в рублях и иностранной валюте, ед.	Средний размер кредита субъектов МСП, млн руб.	Количество субъектов МСП, получивших кредит в отчетном месяце, ед.
	всего	в том числе в рублях	в том числе в иностранной валюте			
Январь 2022 г.	800 529	798 524	2 006	181 204	4,4	163 871
Февраль 2022 г.	964 639	960 168	4 471	201 384	4,8	179 660
Март 2022 г.	816 031	815 581	450	171 437	4,8	157 676
Апрель 2022 г.	808 912	784 373	24 539	166 472	4,9	151 661
Май 2022 г.	676 283	663 850	12 433	167 614	4,0	152 422
Июнь 2022 г.	944 500	944 318	182	182 677	5,2	163 929
Июль 2022 г.*	926 997	836 025	90 972	178 479	5,2	159 839
Август 2022 г.	959 111	921 727	37 384	186 475	5,1	166 101
Сентябрь 2022 г.	1 087 392	1 029 413	57 979	191 022	5,7	169 842
Октябрь 2022 г.	1 105 843	1 105 443	400	186 379	5,9	166 647
Ноябрь 2022 г.	962 792	962 620	172	204 948	4,7	181 141
Декабрь 2022 г.	1 355 731	1 354 300	1 430	216 754	6,3	190 411
Январь 2023 г.	703 297	695 265	8 032	181 694	3,9	163 364
Февраль 2023 г.	850 049	848 087	1 962	202 597	4,2	179 608
Март 2023 г.	1 248 113	1 246 559	1 554	239 550	5,2	208 853
Апрель 2023 г.	1 163 223	1 162 215	1 008	243 712	4,8	211 746
Май 2023 г.	1 204 551	1 198 116	6 435	252 080	4,8	217 693
Июнь 2023 г.	1 376 033	1 366 552	9 480	259 688	5,3	223 201
Июль 2023 г.*	1 298 757	1 291 865	6 892	259 358	5,0	222 852
Август 2023 г.	1 536 289	1 535 277	1 012	273 026	5,6	233 219
Сентябрь 2023 г.	1 576 041	1 574 799	1 242	276 962	5,7	236 259
Октябрь 2023 г.	1 734 270	1 731 066	3 205	290 940	6,0	247 555
Ноябрь 2023 г.	1 379 337	1 368 725	10 612	289 070	4,8	246 382
Декабрь 2023 г.	1 854 476	1 841 163	13 313	302 230	6,1	255 742
Январь 2024 г.	935 130	933 709	1 422	263 808	3,5	229 674
Февраль 2024 г.	1 216 737	1 211 640	5 098	284 313	4,3	244 686
Март 2024 г.	1 524 903	1 522 807	2 096	308 576	4,9	262 866
Апрель 2024 г.	1 591 673	1 586 883	4 790	307 137	5,2	261 748
Май 2024 г.	1 959 837	1 951 612	8 225	309 410	6,3	263 164
Июнь 2024 г.	1 576 873	1 573 001	3 872	295 250	5,3	249 793
Июль 2024 г.*	1 378 978	1 377 752	1 226	261 881	5,3	223 943
Август 2024 г.	1 309 132	1 307 954	1 177	262 441	5,0	224 936
Сентябрь 2024 г.	1 324 309	1 322 872	1 438	277 738	4,8	238 682
Октябрь 2024 г.	1 540 381	1 539 651	731	281 947	5,5	242 854
Ноябрь 2024 г.	1 260 175	1 245 294	14 881	269 936	4,7	233 104
Декабрь 2024 г.	1 460 633	1 454 135	6 497	282 262	5,2	243 290

ПОКАЗАТЕЛИ ПРИРОСТА ОБЪЕМА И КОЛИЧЕСТВА КРЕДИТОВ, ПРЕДОСТАВЛЕННЫХ СУБЪЕКТАМ МСП,
А ТАКЖЕ КОЛИЧЕСТВА СУБЪЕКТОВ МСП, ПОЛУЧИВШИХ КРЕДИТ В ОТЧЕТНОМ МЕСЯЦЕ
(%)

Табл. 2

Отчетный период	Темп прироста объема кредитов, предоставленных субъектам МСП, к соответствующему периоду предыдущего года			Темп прироста количества кредитов, предоставленных субъектам МСП, в рублях и иностранной валюте, к соответствующему периоду предыдущего года	Темп прироста количества субъектов МСП, получивших кредит в отчетном месяце, к соответствующему периоду предыдущего года
	всего	в том числе в рублях	в том числе в иностранной валюте		
Январь 2022 г.	70,7	71,7	-48,0	81,8	79,0
Февраль 2022 г.	46,6	46,3	123,4	72,5	70,4
Март 2022 г.	-6,8	-5,0	-97,3	20,0	24,2
Апрель 2022 г.	-13,4	-15,5	305,3	7,7	10,8
Май 2022 г.	-11,7	-12,6	79,8	16,6	17,9
Июнь 2022 г.	-10,6	-9,5	-98,6	15,6	16,5
Июль 2022 г.*	11,6	1,0	3 106,6	13,7	14,0
Август 2022 г.	15,5	11,1	4 608,3	14,2	14,3
Сентябрь 2022 г.	15,5	10,7	412,4	9,5	9,7
Октябрь 2022 г.	13,3	17,4	-98,9	1,7	2,5
Ноябрь 2022 г.	2,6	2,9	-93,2	-1,2	-0,5
Декабрь 2022 г.	1,4	1,9	-81,9	-3,3	-2,8
Январь 2023 г.	-12,1	-12,9	3 00,4	0,3	-0,3
Февраль 2023 г.	-11,9	-11,7	-56,1	0,6	-0,03
Март 2023 г.	52,9	52,8	245,3	39,7	32,5
Апрель 2023 г.	43,8	48,2	-95,9	46,4	39,6
Май 2023 г.	78,1	80,5	-48,2	50,4	42,8
Июнь 2023 г.	45,7	44,7	5 108,8	42,2	36,2
Июль 2023 г.*	40,1	54,5	-92,4	45,3	39,4
Август 2023 г.	60,2	66,6	-97,3	46,4	40,4
Сентябрь 2023 г.	44,9	53,0	-97,9	45,0	39,1
Октябрь 2023 г.	56,8	56,6	701,3	56,1	48,6
Ноябрь 2023 г.	43,3	42,2	6 069,8	41,0	36,0
Декабрь 2023 г.	36,8	35,9	831,0	39,4	34,3
Январь 2024 г.	33,0	34,3	-82,3	45,2	40,6
Февраль 2024 г.	43,1	42,9	159,8	40,3	36,2
Март 2024 г.	22,2	22,2	34,9	28,8	25,9
Апрель 2024 г.	36,8	36,5	375,2	26,0	23,6
Май 2024 г.	62,7	62,9	27,8	22,7	20,9
Июнь 2024 г.	14,6	15,1	-59,2	13,7	11,9
Июль 2024 г.*	6,2	6,6	-82,2	1,0	0,5
Август 2024 г.	-14,8	-14,8	16,3	-3,9	-3,6
Сентябрь 2024 г.	-16,0	-16,0	15,8	0,3	1,0
Октябрь 2024 г.	-11,2	-11,1	-77,2	-3,1	-1,9
Ноябрь 2024 г.	-8,6	-9,0	40,2	-6,6	-5,4
Декабрь 2024 г.	-21,2	-21,0	-51,2	-6,6	-4,9

ЗАДОЛЖЕННОСТЬ ПО КРЕДИТАМ, ПРЕДОСТАВЛЕННЫМ СУБЪЕКТАМ МСП
(МЛН РУБ.)

Табл. 3

Отчетная дата	Задолженность по кредитам, предоставленным субъектам МСП			В том числе просроченная		
	всего	в том числе в рублях	в том числе в иностранной валюте	всего	в том числе в рублях	в том числе в иностранной валюте
01.02.2022	7 605 849	7 326 317	279 533	615 934	589 963	25 971
01.03.2022	7 926 654	7 642 436	284 219	617 359	591 141	26 218
01.04.2022	8 068 163	7 785 369	282 794	607 003	588 661	18 342
01.05.2022	8 236 452	8 004 524	231 929	608 950	594 288	14 662
01.06.2022	8 391 775	8 172 252	219 523	612 019	600 247	11 772
01.07.2022	8 581 216	8 410 564	170 652	592 143	583 067	9 076
01.08.2022*	7 951 458	7 783 963	167 495	525 101	515 371	9 730
01.09.2022	8 325 863	8 127 871	197 992	527 459	518 008	9 452
01.10.2022	8 698 091	8 457 484	240 607	522 838	514 306	8 532
01.11.2022	9 021 633	8 832 449	189 184	528 968	527 259	1 709
01.12.2022	9 304 575	9 115 833	188 742	542 518	540 812	1 706
01.01.2023	9 610 638	9 391 864	218 774	537 955	531 304	6 652
01.02.2023	9 619 547	9 425 828	193 719	547 143	540 489	6 654
01.03.2023	9 857 613	9 654 047	203 566	552 791	538 187	14 604
01.04.2023	10 271 701	10 085 632	186 069	545 270	533 618	11 652
01.05.2023	10 700 517	10 495 734	204 783	549 071	537 700	11 371
01.06.2023	11 112 785	10 904 984	207 801	554 659	543 792	10 867
01.07.2023	11 444 501	11 227 404	217 097	552 936	540 928	12 008
01.08.2023*	10 307 541	10 209 168	98 374	576 397	547 620	28 776
01.09.2023	10 831 330	10 728 250	103 080	575 050	544 883	30 167
01.10.2023	11 506 679	11 403 057	103 623	575 266	545 410	29 856
01.11.2023	11 840 593	11 740 119	100 474	568 761	540 272	28 488
01.12.2023	12 255 966	12 150 491	105 476	621 818	593 677	28 141
01.01.2024	12 433 067	12 316 921	116 146	620 000	602 352	17 648
01.02.2024	12 492 689	12 354 571	138 118	643 766	626 425	17 341
01.03.2024	12 685 146	12 545 211	139 936	653 561	641 490	12 071
01.04.2024	13 069 962	12 916 208	153 754	657 264	645 054	12 210
01.05.2024	13 501 824	13 342 874	158 950	664 978	652 844	12 134
01.06.2024	14 187 816	14 025 416	162 400	674 274	662 433	11 841
01.07.2024	14 396 320	14 243 047	153 272	678 724	667 399	11 325
01.08.2024*	13 295 094	13 135 957	159 137	664 820	635 291	29 529
01.09.2024	13 892 410	13 726 983	165 427	657 481	626 090	31 391
01.10.2024	14 148 004	13 996 483	151 521	669 663	659 507	10 155
01.11.2024	14 361 236	14 262 951	98 285	673 498	663 239	10 259
01.12.2024	14 516 784	14 398 040	118 744	638 355	627 226	11 129
01.01.2025	14 502 611	14 321 008	181 603	640 082	629 935	10 147

ПОКАЗАТЕЛИ ПРИРОСТА ЗАДОЛЖЕННОСТИ ПО КРЕДИТАМ, ПРЕДОСТАВЛЕННЫМ СУБЪЕКТАМ МСП,
И ДОЛИ ЗАДОЛЖЕННОСТИ ПО КРЕДИТАМ, ПРЕДОСТАВЛЕННЫМ СУБЪЕКТАМ МСП, В ОБЩЕЙ СУММЕ
ПРЕДОСТАВЛЕННЫХ ЮЛ И ИП КРЕДИТОВ

Табл. 4

(%)

Отчетная дата	Темп прироста задолженности по кредитам, предоставленным субъектам МСП, к соответствующему периоду предыдущего года			Доля задолженности по кредитам, предоставленным субъектам МСП, в общей сумме задолженности по предоставленным ЮЛ и ИП кредитам		
	всего	в том числе в рублях	в том числе в иностранной валюте	всего	в том числе в рублях	в том числе в иностранной валюте
01.02.2022	29,2	30,3	5,4	17,6	20,1	4,1
01.03.2022	31,0	32,0	10,1	17,6	20,3	3,9
01.04.2022	30,9	32,0	6,0	17,9	20,5	4,0
01.05.2022	31,7	33,8	-13,7	18,4	20,6	3,9
01.06.2022	30,4	32,5	-19,1	19,0	21,0	4,3
01.07.2022	25,4	27,9	-36,3	19,7	21,3	4,2
01.08.2022*	29,6	30,8	-7,8	17,8	19,4	3,7
01.09.2022	29,8	31,5	-15,5	18,1	19,5	4,6
01.10.2022	30,9	32,2	-1,8	18,6	19,8	6,1
01.11.2022	31,0	33,4	-28,9	18,6	19,9	4,7
01.12.2022	30,6	33,1	-32,5	18,9	20,2	4,7
01.01.2023	29,7	31,5	-18,3	18,9	20,4	4,5
01.02.2023	26,5	28,7	-30,7	19,0	20,5	4,0
01.03.2023	24,4	26,3	-28,4	18,9	20,6	3,9
01.04.2023	27,3	29,5	-34,2	19,2	21,0	3,4
01.05.2023	29,9	31,1	-11,7	19,6	21,5	3,6
01.06.2023	32,4	33,4	-5,3	20,1	22,0	3,6
01.07.2023	33,4	33,5	27,2	20,2	22,2	3,5
01.08.2023*	29,6	31,2	-41,3	17,5	19,7	1,4
01.09.2023	30,1	32,0	-47,9	18,0	20,2	1,4
01.10.2023	32,3	34,8	-56,9	18,6	20,9	1,4
01.11.2023	31,2	32,9	-46,9	18,8	21,0	1,4
01.12.2023	31,7	33,3	-44,1	19,2	21,3	1,5
01.01.2024	29,4	31,1	-46,9	19,2	21,4	1,6
01.02.2024	29,9	31,1	-28,7	19,2	21,4	1,9
01.03.2024	28,7	29,9	-31,3	19,3	21,7	1,8
01.04.2024	27,2	28,1	-17,4	19,5	21,9	1,9
01.05.2024	26,2	27,1	-22,4	19,8	22,3	1,9
01.06.2024	27,7	28,6	-21,8	20,4	22,9	2,0
01.07.2024	25,8	26,9	-29,4	20,5	22,8	2,0
01.08.2024*	29,0	28,7	61,8	18,6	20,6	2,0
01.09.2024	28,3	28,0	60,5	19,0	21,1	2,1
01.10.2024	23,0	22,7	46,2	18,9	21,0	1,9
01.11.2024	21,3	21,5	-2,2	18,7	20,8	1,2
01.12.2024	18,4	18,5	12,6	18,6	20,8	1,3
01.01.2025	16,6	16,3	56,4	18,7	20,5	2,3

КОЛИЧЕСТВО КРЕДИТОВ СУБЪЕКТОВ МСП, ПО КОТОРЫМ ИМЕЕТСЯ ЗАДОЛЖЕННОСТЬ, И КОЛИЧЕСТВО
СУБЪЕКТОВ МСП, ИМЕЮЩИХ ЗАДОЛЖЕННОСТЬ, А ТАКЖЕ СООТВЕТСТВУЮЩИЕ ПОКАЗАТЕЛИ ПРИРОСТА

Табл. 4.1

Отчетная дата	Количество кредитов субъектов МСП, по которым имеется задолженность, ед.	в том числе просроченная	Количество субъектов МСП, имеющих задолженность, ед.	в том числе просроченную	Темп прироста к соответствующему периоду предыдущего года, %			
					количества кредитов субъектов МСП, по которым имеется задолженность	в том числе просроченная	количества субъектов МСП, имеющих задолженность	в том числе просроченную
01.02.2022	688 762	60 224	430 949	40 628	-2,0	26,1	-8,5	22,9
01.03.2022	713 973	68 939	445 415	47 688	-0,1	40,9	-6,7	40,5
01.04.2022	705 626	65 561	439 795	44 441	4,4	32,5	-0,6	30,0
01.05.2022	709 562	63 727	439 517	43 130	30,3	22,3	25,7	19,2
01.06.2022	713 258	65 410	440 526	44 605	29,7	20,0	24,7	17,5
01.07.2022	726 986	66 846	447 777	45 957	28,4	19,3	23,4	18,6
01.08.2022*	719 989	57 829	441 498	39 679	26,9	15,8	21,5	17,6
01.09.2022	736 404	58 831	450 754	40 345	26,5	14,2	21,2	16,3
01.10.2022	754 343	62 951	462 520	43 507	25,4	19,2	20,6	22,0
01.11.2022	762 660	69 509	467 887	47 255	23,0	32,4	18,7	34,7
01.12.2022	784 318	72 770	480 277	48 739	20,7	28,8	17,5	27,9
01.01.2023	790 655	70 533	482 239	46 084	17,7	30,8	14,7	28,9
01.02.2023	802 721	77 568	488 166	51 052	16,5	28,8	13,3	25,7
01.03.2023	825 969	86 941	499 061	58 463	15,7	26,1	12,0	22,6
01.04.2023	859 675	80 340	515 654	52 401	21,8	22,5	17,2	17,9
01.05.2023	893 980	82 924	531 293	53 946	26,0	30,1	20,9	25,1
01.06.2023	912 694	86 101	535 801	55 811	28,0	31,6	21,6	25,1
01.07.2023	937 896	89 215	545 373	57 755	29,0	33,5	21,8	25,7
01.08.2023*	940 342	81 323	540 351	52 419	30,6	40,6	22,4	32,1
01.09.2023	974 050	84 006	554 490	53 353	32,3	42,8	23,0	32,2
01.10.2023	1 009 066	88 296	568 576	55 798	33,8	40,3	22,9	28,3
01.11.2023	1 041 911	95 374	581 455	59 890	36,6	37,2	24,3	26,7
01.12.2023	1 066 509	103 348	589 814	64 339	36,0	42,0	22,8	32,0
01.01.2024	1 077 624	102 000	591 251	61 505	36,3	44,6	22,6	33,5
01.02.2024	1 100 448	118 186	601 231	71 127	37,1	52,4	23,2	39,3
01.03.2024	1 122 091	131 251	610 373	79 055	35,9	51,0	22,3	35,2
01.04.2024	1 154 244	132 186	623 575	77 509	34,3	64,5	20,9	47,9
01.05.2024	1 178 408	139 739	632 536	81 407	31,8	68,5	19,1	50,9
01.06.2024	1 194 314	149 061	636 522	85 115	30,9	73,1	18,8	52,5
01.07.2024	1 212 784	155 710	641 105	88 601	29,3	74,5	17,6	53,4
01.08.2024*	1 189 581	143 858	619 189	79 924	26,5	76,9	14,6	52,5
01.09.2024	1 211 965	152 592	629 518	84 042	24,4	81,6	13,5	57,5
01.10.2024	1 238 186	169 503	643 202	94 650	22,7	92,0	13,1	69,6
01.11.2024	1 249 827	170 795	649 088	92 316	20,0	79,1	11,6	54,1
01.12.2024	1 254 769	178 740	652 251	95 610	17,7	72,9	10,6	48,6
01.01.2025	1 242 671	181 065	645 977	94 985	15,3	77,5	9,3	54,4

СРЕДНЕВЗВЕШЕННЫЕ ПРОЦЕНТНЫЕ СТАВКИ И СТРУКТУРА ОБОРОТА ПО СРОЧНОСТИ ПО КРЕДИТАМ,
ПРЕДОСТАВЛЕННЫМ СУБЪЕКТАМ МСП – НЕФИНАНСОВЫМ ОРГАНИЗАЦИЯМ

Табл. 5

Отчетный период	Структура оборота по срочности, %		Средневзвешенная процентная ставка, %		Спред между процентными ставками по кредитам субъектам МСП – нефинансовым организациям и прочим нефинансовым организациям, п.п.	
	до 1 года, включая «до востребования»	свыше 1 года	до 1 года, включая «до востребования»	свыше 1 года	до 1 года, включая «до востребования»	свыше 1 года
Январь 2022 г.	61,75	38,25	11,10	10,04	1,63	0,46
Февраль 2022 г.	71,53	28,47	11,53	11,18	0,10	0,87
Март 2022 г.	57,04	42,96	13,33	12,91	-7,81	-0,47
Апрель 2022 г.	65,91	34,09	13,64	13,11	-2,07	0,40
Май 2022 г.	69,13	30,87	13,24	12,51	-0,50	0,86
Июнь 2022 г.	67,54	32,46	11,92	11,01	0,72	2,23
Июль 2022 г.	61,95	38,05	11,03	10,44	0,65	1,31
Август 2022 г.	61,56	38,44	10,58	9,96	1,10	2,43
Сентябрь 2022 г.	49,18	50,82	10,44	9,95	1,46	1,78
Октябрь 2022 г.	45,41	54,59	10,23	10,48	1,49	2,52
Ноябрь 2022 г.	56,26	43,74	10,16	10,05	1,24	2,14
Декабрь 2022 г.	47,26	52,74	9,91	9,89	1,41	2,15
Январь 2023 г.	54,95	45,05	10,29	8,88	0,81	1,21
Февраль 2023 г.	52,61	47,39	10,36	9,87	1,27	1,28
Март 2023 г.	52,33	47,67	10,14	10,33	0,88	2,31
Апрель 2023 г.	50,60	49,40	10,49	9,98	1,02	1,49
Май 2023 г.	52,98	47,02	10,84	10,62	1,61	2,38
Июнь 2023 г.	41,94	58,06	10,72	11,01	1,96	3,40
Июль 2023 г.	37,13	62,87	11,42	10,23	2,18	1,32
Август 2023 г.	42,52	57,48	13,98	12,18	2,45	1,75
Сентябрь 2023 г.	37,48	62,52	14,07	13,45	0,59	2,68
Октябрь 2023 г.	39,66	60,34	13,90	13,43	-0,71	1,72
Ноябрь 2023 г.	40,85	59,15	13,98	14,10	-1,77	2,84
Декабрь 2023 г.	36,00	64,00	14,62	15,54	-2,12	2,51
Январь 2024 г.	41,80	58,20	16,13	15,20	-0,93	1,79
Февраль 2024 г.	46,16	53,84	15,66	15,10	-1,76	0,45
Март 2024 г.	44,79	55,21	16,22	15,89	-1,51	2,07
Апрель 2024 г.	31,19	68,81	16,63	15,71	-0,66	2,21
Май 2024 г.	40,64	59,36	17,07	15,60	-0,35	1,98
Июнь 2024 г.	37,29	62,71	17,00	15,45	-0,01	1,78
Июль 2024 г.	28,27	71,73	18,40	16,67	0,77	3,20
Август 2024 г.	28,70	71,30	18,45	17,64	-0,73	4,26
Сентябрь 2024 г.	30,84	69,16	20,08	18,28	0,00	4,49
Октябрь 2024 г.	29,78	70,22	20,20	17,94	-0,86	3,28
Ноябрь 2024 г.	31,92	68,08	21,92	18,04	-1,24	3,82
Декабрь 2024 г.	32,19	67,81	24,21	19,92	0,33	8,37

ОБЪЕМ КРЕДИТОВ, ПРЕДОСТАВЛЕННЫХ СУБЪЕКТАМ МСП, ДЕКАБРЬ 2024 ГОДА
(ПО ФЕДЕРАЛЬНЫМ ОКРУГАМ)

Табл. 6

Федеральный округ	Объем кредитов, предоставленных субъектам МСП, млн руб.			Темп прироста к предыдущему отчетному периоду, %	Темп прироста к соответствующему периоду предыдущего года, %
	всего	в рублях	в иностранной валюте		
Центральный федеральный округ	652 190	646 331	5 859	18,7	-26,4
Северо-Западный федеральный округ	131 532	131 532	0	8,8	-15,1
Южный федеральный округ	176 072	175 965	107	40,8	-17,3
Северо-Кавказский федеральный округ	20 997	20 997	0	8,2	-15,9
Приволжский федеральный округ	196 858	196 848	11	11,3	-19,7
Уральский федеральный округ	104 116	103 652	464	11,1	-13,5
Сибирский федеральный округ	111 726	111 716	9	3,0	-17,7
Дальневосточный федеральный округ	67 141	67 094	47	1,1	-8,8

ЗАДОЛЖЕННОСТЬ ПО КРЕДИТАМ, ПРЕДОСТАВЛЕННЫМ СУБЪЕКТАМ МСП, 01.01.2025
(ПО ФЕДЕРАЛЬНЫМ ОКРУГАМ)

Табл. 7

Федеральный округ	Задолженность по кредитам, предоставленным субъектам МСП, млн руб.			Темп прироста к предыдущему отчетному периоду, %	Темп прироста к соответствующему периоду предыдущего года, %
	всего	в рублях	в иностранной валюте		
Центральный федеральный округ	6 652 644	6 545 204	107 441	1,9	21,3
Северо-Западный федеральный округ	1 253 854	1 246 752	7 102	-3,6	-4,0
Южный федеральный округ	1 813 064	1 812 240	824	1,8	33,5
Северо-Кавказский федеральный округ	274 906	274 906	0	1,1	10,1
Приволжский федеральный округ	1 757 268	1 757 237	32	-2,2	5,9
Уральский федеральный округ	1 028 999	1 027 640	1 358	-1,6	21,9
Сибирский федеральный округ	975 551	973 606	1 944	-3,4	10,3
Дальневосточный федеральный округ	746 325	683 423	62 902	-4,7	15,3

ПРОСРОЧЕННАЯ ЗАДОЛЖЕННОСТЬ ПО КРЕДИТАМ, ПРЕДОСТАВЛЕННЫМ СУБЪЕКТАМ МСП, 01.01.2025
(ПО ФЕДЕРАЛЬНЫМ ОКРУГАМ)

Табл. 8

Федеральный округ	Просроченная задолженность по кредитам, предоставленным субъектам МСП, млн руб.			Темп прироста к предыдущему отчетному периоду, %	Темп прироста к соответствующему периоду предыдущего года, %
	всего	в рублях	в иностранной валюте		
Центральный федеральный округ	364 321	354 250	10 071	0,9	-2,7
Северо-Западный федеральный округ	57 749	57 681	68	-1,6	3,4
Южный федеральный округ	39 882	39 882	0	-8,5	-10,6
Северо-Кавказский федеральный округ	22 105	22 105	0	-0,5	11,3
Приволжский федеральный округ	71 481	71 481	0	1,8	33,3
Уральский федеральный округ	35 177	35 177	0	4,9	25,5
Сибирский федеральный округ	34 268	34 260	8	2,4	6,6
Дальневосточный федеральный округ	15 099	15 099	0	-3,6	30,6

КРЕДИТЫ, ПРЕДОСТАВЛЕННЫЕ СУБЪЕКТАМ МСП, ДЕКАБРЬ 2024 ГОДА
(ПО РЕГИОНАМ)

Табл. 9

Регионы	Объем кредитов, предоставленных субъектам МСП, млн руб.	Задолженность по кредитам, предоставленным субъектам МСП, млн руб.	Просроченная задолженность по кредитам, предоставленным субъектам МСП, млн руб.	Доля просроченной задолженности в общей сумме задолженности по кредитам, предоставленным субъектам МСП, %	Доля задолженности по кредитам, предоставленным субъектам МСП, в общей сумме задолженности по кредитам, предоставленным ЮЛ и ИП, %
Центральный федеральный округ	652 190	6 652 644	364 321	5,5	16,2
Белгородская область	8 944	65 372	3 977	6,1	15,2
Брянская область	3 437	49 239	1 214	2,5	24,4
Владимирская область	4 874	59 371	1 514	2,6	35,1
Воронежская область	27 023	223 135	13 609	6,1	35,7
Ивановская область	4 927	44 470	1 306	2,9	60,9
Калужская область	5 178	59 108	5 498	9,3	27,6
Костромская область	5 800	27 710	510	1,8	39,3
Курская область	4 586	48 451	1 462	3,0	11,1
Липецкая область	7 068	65 414	2 068	3,2	20,5
Московская область	73 396	936 770	51 031	5,5	17,9
Орловская область	2 789	36 524	4 520	12,4	30,8
Рязанская область	9 278	94 964	2 519	2,7	30,2
Смоленская область	6 132	41 139	1 957	4,8	46,7
Тамбовская область	5 158	37 136	1 108	3,0	22,8
Тверская область	6 870	69 537	1 172	1,7	32,5
Тульская область	8 841	70 670	2 461	3,5	9,9
Ярославская область	8 474	66 470	3 107	4,7	21,0
г. Москва	459 414	4 657 164	265 287	5,7	14,9
Северо-Западный федеральный округ	131 532	1 253 854	57 749	4,6	12,3
Республика Карелия	2 188	27 655	418	1,5	39,0
Республика Коми	1 903	13 915	994	7,2	15,4
Архангельская область	3 788	34 890	708	2,0	7,7
в том числе Ненецкий автономный округ	101	1 091	41	3,8	7,2
Архангельская область без данных по Ненецкому автономному округу	3 687	33 799	667	2,0	7,7
Вологодская область	5 031	51 087	1 293	2,5	22,4
Калининградская область	13 224	114 187	2 168	1,9	14,8
Ленинградская область	12 363	150 145	4 091	2,7	7,2
Мурманская область	2 005	19 516	711	3,6	7,6
Новгородская область	1 540	10 624	508	4,8	10,0
Псковская область	1 925	20 606	854	4,2	27,9
г. Санкт-Петербург	87 564	811 230	46 004	5,7	13,4
Южный федеральный округ	176 072	1 813 064	39 882	2,2	40,9
Республика Адыгея (Адыгея)	2 711	30 444	693	2,3	84,5
Республика Калмыкия	1 465	10 305	728	7,1	63,7
Республика Крым	16 290	126 928	2 733	2,2	55,5
Краснодарский край	100 283	1 224 397	15 124	1,2	42,6
Астраханская область	3 866	64 267	5 818	9,1	72,3
Волгоградская область	9 168	81 891	4 551	5,6	26,9
Ростовская область	39 455	261 081	9 737	3,7	30,5
г. Севастополь	2 834	13 750	497	3,6	61,9

Продолжение табл. 9

Регионы	Объем кредитов, предоставленных субъектам МСП, млн руб.	Задолженность по кредитам, предоставленным субъектам МСП, млн руб.	Просроченная задолженность по кредитам, предоставленным субъектам МСП, млн руб.	Доля просроченной задолженности в общей сумме задолженности по кредитам, предоставленным субъектам МСП, %	Доля задолженности по кредитам, предоставленным субъектам МСП, в общей сумме задолженности по кредитам, предоставленным ЮЛ и ИП, %
Северо-Кавказский федеральный округ	20 997	274 906	22 105	8,0	45,5
Республика Дагестан	2 066	24 700	1 629	6,6	55,5
Республика Ингушетия	100	4 159	199	4,8	71,9
Кабардино-Балкарская Республика	1 370	27 430	1 894	6,9	70,8
Карачаево-Черкесская Республика	724	22 106	5 287	23,9	55,0
Республика Северная Осетия – Алания	2 038	29 388	1 246	4,2	82,3
Чеченская Республика	778	9 832	1 070	10,9	23,7
Ставропольский край	13 921	157 290	10 780	6,9	39,5
Приволжский федеральный округ	196 858	1 757 268	71 481	4,1	26,6
Республика Башкортостан	24 255	315 705	9 250	2,9	52,3
Республика Марий Эл	2 721	22 664	4 648	20,5	26,3
Республика Мордовия	2 233	21 537	1 536	7,1	28,3
Республика Татарстан (Татарстан)	41 908	352 280	8 537	2,4	27,8
Удмуртская Республика	13 244	113 613	2 364	2,1	16,9
Чувашская Республика – Чувашия	5 155	63 333	912	1,4	62,8
Пермский край	16 019	159 645	4 216	2,6	15,1
Кировская область	5 931	39 357	1 607	4,1	40,2
Нижегородская область	25 290	191 291	6 054	3,2	20,6
Оренбургская область	8 857	83 505	13 718	16,4	17,0
Пензенская область	8 778	91 512	1 733	1,9	44,3
Самарская область	26 661	174 292	8 499	4,9	24,7
Саратовская область	9 769	78 324	6 229	8,0	33,5
Ульяновская область	6 037	50 209	2 179	4,3	54,6
Уральский федеральный округ	104 116	1 028 999	35 177	3,4	16,2
Курганская область	3 320	32 753	1 650	5,0	48,3
Свердловская область	41 313	427 568	7 616	1,8	20,0
Тюменская область	28 118	319 624	18 142	5,7	9,9
в том числе Ханты-Мансийский автономный округ – Югра	5 428	63 151	4 938	7,8	13,2
в том числе Ямало-Ненецкий автономный округ	2 431	29 655	3 687	12,4	1,6
Тюменская область без данных по Ханты-Мансийскому автономному округу – Югре и Ямало-Ненецкому автономному округу	20 259	226 818	9 517	4,2	25,2
Челябинская область	31 367	249 054	7 768	3,1	27,4
Сибирский федеральный округ	111 726	975 551	34 268	3,5	24,5
Республика Алтай	3 155	12 424	355	2,9	81,4
Республика Тыва	651	6 481	428	6,6	93,7
Республика Хакасия	2 026	24 450	717	2,9	84,3
Алтайский край	17 829	119 568	2 031	1,7	52,2
Красноярский край	17 497	152 815	5 624	3,7	9,9
Иркутская область	14 078	113 933	3 956	3,5	26,0
Кемеровская область – Кузбасс	9 169	73 309	2 845	3,9	13,4
Новосибирская область	32 229	348 751	12 263	3,5	45,1
Омская область	10 434	76 193	4 470	5,9	40,4
Томская область	4 657	47 628	1 579	3,3	23,8

Окончание табл. 9

Регионы	Объем кредитов, предоставленных субъектам МСП, млн руб.	Задолженность по кредитам, предоставленным субъектам МСП, млн руб.	Просроченная задолженность по кредитам, предоставленным субъектам МСП, млн руб.	Доля просроченной задолженности в общей сумме задолженности по кредитам, предоставленным субъектам МСП, %	Доля задолженности по кредитам, предоставленным субъектам МСП, в общей сумме задолженности по кредитам, предоставленным ЮЛ и ИП, %
Дальневосточный федеральный округ	67 141	746 325	15 099	2,0	16,7
Республика Бурятия	3 231	35 688	703	2,0	19,1
Республика Саха (Якутия)	6 004	77 177	1 439	1,9	15,5
Забайкальский край	2 752	39 247	942	2,4	9,6
Камчатский край	3 634	38 797	604	1,6	12,0
Приморский край	28 679	312 818	3 647	1,2	29,4
Хабаровский край	11 706	119 510	4 086	3,4	12,3
Амурская область	6 084	36 202	783	2,2	11,1
Магаданская область	770	18 750	284	1,5	10,5
Сахалинская область	3 283	55 725	2 405	4,3	28,6
Еврейская автономная область	597	8 583	107	1,3	91,8
Чукотский автономный округ	400	3 827	98	2,6	1,3

СРЕДНЕВЗВЕШЕННЫЕ ПРОЦЕНТНЫЕ СТАВКИ ПО КРЕДИТАМ В РУБЛЯХ, ПРЕДОСТАВЛЕННЫМ НЕФИНАНСОВЫМ ОРГАНИЗАЦИЯМ – СУБЪЕКТАМ МСП, ДЕКАБРЬ 2024 ГОДА (ПО ФЕДЕРАЛЬНЫМ ОКРУГАМ) Табл. 10
(% ГОДОВЫХ)

Федеральный округ	До 1 года, включая «до востребования»	Свыше 1 года
Центральный федеральный округ	25,08	21,02
Северо-Западный федеральный округ	24,55	16,31
Южный федеральный округ	25,34	23,01
Северо-Кавказский федеральный округ	19,90	16,71
Приволжский федеральный округ	22,08	19,20
Уральский федеральный округ	22,57	17,89
Сибирский федеральный округ	22,47	18,70
Дальневосточный федеральный округ	21,75	16,66

СРЕДНЕВЗВЕШЕННЫЕ ПРОЦЕНТНЫЕ СТАВКИ ПО КРЕДИТАМ В РУБЛЯХ, ПРЕДОСТАВЛЕННЫМ НЕФИНАНСОВЫМ ОРГАНИЗАЦИЯМ – СУБЪЕКТАМ МСП, ДЕКАБРЬ 2024 ГОДА (ПО РАЗДЕЛАМ ОКВЭД 2) Табл. 11
(% ГОДОВЫХ)

Раздел ОКВЭД 2	До 1 года, включая «до востребования»	Свыше 1 года
А. Сельское, лесное хозяйство, охота, рыболовство и рыбоводство	18,95	14,62
В. Добыча полезных ископаемых	24,12	16,52
С. Обрабатывающие производства	22,34	20,86
D. Обеспечение электрической энергией, газом и паром; кондиционирование воздуха	19,96	25,64
Е. Водоснабжение; водоотведение, организация сбора и утилизации отходов, деятельность по ликвидации загрязнений	22,67	14,83
F. Строительство	26,13	18,60
G. Торговля оптовая и розничная; ремонт автотранспортных средств и мотоциклов	24,66	26,82
Н. Транспортировка и хранение	24,64	24,85
I. Деятельность гостиниц и предприятий общественного питания	23,40	18,99
J. Деятельность в области информации и связи	24,52	23,42
L. Деятельность по операциям с недвижимым имуществом	23,67	18,02
M. Деятельность профессиональная, научная и техническая	23,53	19,15
P. Образование	33,00	29,70
R. Деятельность в области культуры, спорта, организации досуга и развлечений	29,16	21,63
Прочее	27,97	23,85