

ЦЕНТРАЛЬНЫЙ БАНК РОССИЙСКОЙ ФЕДЕРАЦИИ



**БЮЛЛЕТЕНЬ
БАНКОВСКОЙ СТАТИСТИКИ**

№ 12 (91)

МОСКВА 2001



Издание зарегистрировано Комитетом Российской Федерации по печати
Регистрационный номер 012267
Издается с июня 1993 г.

© Центральный банк Российской Федерации

Издатель и распространитель: ИТАР-ТАСС
Бюллетень подготовлен при участии ЗАО АЭИ "Прайм-ТАСС"
По вопросам подписки обращаться по адресу: 103009, Москва, Тверской б-р, 2.
Телефон: 974-7664. Факс: 292-3690.
Отпечатано в ОАО "Типография "Новости".

В целях улучшения существующей практики распространения данных в соответствии со Специальным стандартом распространения данных МВФ информируем читателей о примерных сроках публикации отдельных показателей банковской статистики в январе — апреле 2001 года:

	Даты публикации данных в январе — апреле 2001 года (в скобках — период, за который представлены данные)			
	январь	февраль	март	апрель
1. Основные агрегаты аналитических счетов банковского сектора — наличные деньги в обращении М0, денежная масса (по методологии денежного обзора), внутренний кредит (в разбивке по секторам) и чистые иностранные активы по состоянию на конец периода	31.01.2001* (12.2000)		1.03.2001* (01.2001) 30.03.2001* (02.2001)	30.04.2001* (03.2001)
2. Основные агрегаты аналитических счетов органов денежно-кредитного регулирования — резервные деньги, требования к органам государственного управления и нефинансовым государственным предприятиям, требования к предприятиям частного сектора, требования к кредитным организациям и чистые иностранные активы по состоянию на конец периода	17.01.2001* (12.2000)	15.02.2001* (01.2001)	15.03.2001* (02.2001)	16.04.2001* (03.2001)
3. Платежный баланс — экспорт и импорт товаров (ФОБ), экспорт и импорт услуг, доходы от инвестиций, оплата труда, текущие трансферты, капитальные трансферты, прямые инвестиции, портфельные инвестиции, прочие инвестиции, резервные активы, поправка к резервным активам, чистые ошибки и пропуски за отчетный квартал, год			30.03.2001 (IV кв. 2000)	
4. Международные резервы — монетарное золото, иностранная валюта, специальные права заимствования (СДР), резервная позиция в МВФ по состоянию на конец периода	9.01.2001 (12.2000)	7.02.2001 (01.2001)	7.03.2001 (02.2001)	9.04.2001 (03.2001)
5. Внешняя торговля за отчетный месяц (по методологии платежного баланса)	15.01.2001 (11.2000)	12.02.2001 (12.2000)	12.03.2001 (01.2001)	12.04.2001 (02.2001)
6. Международная инвестиционная позиция банковской системы Российской Федерации — прямые инвестиции, портфельные инвестиции, прочие инвестиции, резервные активы, поправка к резервным активам, по состоянию на конец отчетного периода			30.03.2001 (IV кв. 2000)	
7. Официальный курс доллара США по отношению к рублю	ежедневно	ежедневно	ежедневно	ежедневно
8. Процентные ставки Центрального банка Российской Федерации				
8.1. Ставка рефинансирования	На следующий день после установления Советом директоров Банка России			
8.2. Ставка по кредиту овернайт (однодневный расчетный кредит)	ежедневно	ежедневно	ежедневно	ежедневно
8.3. Ставки привлечения средств в депозит Банка России	ежедневно	ежедневно	ежедневно	ежедневно
8.4. Ставки рынка государственных ценных бумаг	ежедневно	ежедневно	ежедневно	ежедневно

* Дата публикации предварительных данных.

Центральный банк Российской Федерации распространяет данные по вышеперечисленным показателям, а также фактическую ставку по межбанковским кредитам (MIACR) в представительстве Банка России в сети Интернет по адресу: <http://www.cbr.ru>.

Содержание

1. Основные макроэкономические и денежно-кредитные показатели	
1.1 Макроэкономические индикаторы	5
1.2 Отдельные показатели, характеризующие состояние бюджетной сферы	6
1.3 Источники финансирования федерального бюджета	7
1.4 Платежный баланс Российской Федерации*	9
1.5 Международная инвестиционная позиция банковской системы Российской Федерации*	15
1.6 Внешняя торговля Российской Федерации (по методологии платежного баланса)*	17
1.7 Международные резервы*	18
1.8 Аналитические группировки счетов органов денежно-кредитного регулирования*	20
1.9 Аналитические группировки счетов кредитных организаций	21
1.10 Денежный обзор*	24
1.11 Денежная масса (национальное определение)	25
2. Основные показатели и инструменты денежно-кредитной политики Банка России	
2.1 Баланс Банка России	27
2.2 Ставка рефинансирования*	28
2.3 Нормативы отчислений кредитных организаций в обязательные резервы Банка России	28
2.4 Отдельные показатели по депозитным операциям Банка России на денежном рынке*	30
2.5 Официальный курс доллара США по отношению к рублю*	32
2.6 Официальный курс евро по отношению к рублю	35
2.7 Официальный курс немецкой марки по отношению к рублю	37
2.8 Котировки драгоценных металлов, установленные Банком России	39
3. Финансовые рынки	
3.1 Рынок межбанковских кредитов	
3.1.1 Средние объявленные ставки по привлечению кредитов (MIBID), средние объявленные ставки по предоставлению кредитов (MIBOR) и средневзвешенные фактические ставки по предоставленным кредитам (MIACR)	40
3.1.2 Объявленные ставки по привлечению кредитов (MIBID), объявленные ставки по предоставлению кредитов (MIBOR) и фактические ставки по предоставленным кредитам (MIACR)*	41
3.2 Валютный рынок	
3.2.1 Результаты торгов на межбанковских валютных биржах по доллару США	42
3.2.2 Результаты торгов на межбанковских валютных биржах по евро	44
3.2.3 Результаты торгов на межбанковских валютных биржах по немецкой марке	45
3.2.4 Данные о движении наличной иностранной валюты на территории Российской Федерации через уполномоченные банки	46
3.2.5 Отдельные показатели, характеризующие операции с наличной иностранной валютой в обменных пунктах уполномоченных банков	48
3.2.6 Распределение по размерам сделок операций с физическими лицами по покупке и продаже наличной иностранной валюты уполномоченными банками и их филиалами	51

3.3 Основные характеристики рынка государственных ценных бумаг	
3.3.1 Данные о погашениях и купонных выплатах по государственным ценным бумагам	53
3.3.2 Временная структура облигационного долга (в части ГКО—ОФЗ)	54
3.3.3 Основные характеристики вторичного рынка ГКО—ОФЗ	55
3.3.4 Средневзвешенные процентные ставки рынка государственных ценных бумаг	58
3.4 Отдельные показатели рынка корпоративных ценных бумаг*	59
3.5 Международные финансовые рынки	
3.5.1 Доходность казначейских обязательств	60
3.5.2 Ставки денежного рынка	61
3.5.3 Ставки по привлеченным депозитам	62
3.5.4 Ставки по предоставленным кредитам	63
4. Отдельные показатели деятельности кредитных организаций	
4.1 Общая характеристика	
4.1.1 Количество и структура кредитных организаций	64
4.1.2 Группировка действующих кредитных организаций по величине зарегистрированного уставного капитала	67
4.1.3 Отдельные показатели деятельности кредитных организаций, сгруппированных по величине активов	69
4.2 Привлеченные средства	
4.2.1 Данные об объемах привлеченных депозитов и вкладов	71
4.2.2 Средневзвешенные процентные ставки по привлеченным депозитам и вкладам физических лиц, предприятий и организаций, в рублях	74
4.2.3 Средневзвешенные процентные ставки по привлеченным депозитам и вкладам физических лиц, предприятий и организаций, в долларах США ..	75
4.2.4 Средневзвешенные процентные ставки по привлеченным депозитам и вкладам банков, в рублях	76
4.2.5 Объем выпущенных депозитных и сберегательных сертификатов и облигаций	77
4.2.6 Средневзвешенные процентные ставки по выпущенным депозитным и сберегательным сертификатам и облигациям	78
4.2.7 Данные о суммах средств юридических и физических лиц, привлеченных путем выпуска векселей	79
4.2.8 Средневзвешенные процентные ставки по выпущенным векселям	80
4.3 Размещенные средства	
4.3.1 Данные об объемах предоставленных кредитов	81
4.3.2 Средневзвешенные процентные ставки по кредитам, предоставленным физическим лицам, предприятиям и организациям, в рублях	83
4.3.3 Средневзвешенные процентные ставки по кредитам, предоставленным физическим лицам, предприятиям и организациям, в долларах США	84
4.3.4 Средневзвешенные процентные ставки по кредитам, предоставленным банкам, в рублях и долларах США	85
4.3.5 Структура вложений кредитных организаций в ценные бумаги	86
4.3.6 Данные о суммах учтенных векселей	88
4.3.7 Средневзвешенные процентные ставки по учтенным векселям	89
4.4 Данные об объемах обязательств и требований кредитных организаций по срочным операциям	91
5. Методологические комментарии к таблицам	94

Перечень рисунков

1.	Международные резервы Российской Федерации	19
2.	Коэффициент достаточности международных резервов (международные резервы в месяцах импорта товаров и услуг)	19
3.	Структура активов действующих кредитных организаций по состоянию на 1.11.2000	23
4.	Структура пассивов действующих кредитных организаций по состоянию на 1.11.2000	23
5.	Динамика денежной массы	26
6.	Динамика отдельных показателей, характеризующих привлечение средств в депозит Банка России на условиях “овернайт”	29
7.	Динамика процентных ставок в 1997—2000 годах	31
8.	Динамика процентных ставок в январе 1999 — ноябре 2000 года	31
9.	Динамика официального курса доллара США по отношению к рублю в августе 1998 — ноябре 2000 года	34
10.	Динамика изменений объемов покупки и продажи наличной иностранной валюты между уполномоченными банками и физическими лицами	50
11.	Источники поступления наличной иностранной валюты, октябрь 2000 года	52
12.	Направления расходования наличной иностранной валюты, октябрь 2000 года ...	52
13.	Динамика изменения фондового индекса “РТС-Интерфакс”	59
14.	Структура зарегистрированных кредитных организаций	68
15.	Группировка действующих кредитных организаций по величине зарегистрированного уставного капитала	68
16.	Сравнительные данные по основным направлениям привлечения средств кредитными организациями на 1 ноября 2000 года (по группам кредитных организаций, ранжированных по величине активов)	70
17.	Сравнительные данные по основным направлениям размещения средств кредитными организациями на 1 ноября 2000 года (по группам кредитных организаций, ранжированных по величине активов)	70
18.	Структура депозитов и вкладов физических лиц в рублях по состоянию на 1.11.1999 и на 1.11.2000	73
19.	Структура предоставленных кредитными организациями кредитов в рублях и иностранной валюте	82
20.	Динамика задолженности по предоставленным кредитам	82

Порядок публикации отдельных показателей таблиц, отмеченных *, определен Специальным стандартом распространения данных МВФ (ССРД МВФ).

Условные обозначения и примечания:

— явление отсутствует;

... данных не имеется.

В отдельных случаях незначительные расхождения между итогом и суммой слагаемых объясняются округлением данных.

Данные, выделенные жирным шрифтом, уточнены по сравнению с ранее опубликованными.

“Бюллетень банковской статистики” размещается в представительстве Банка России в сети Интернет по адресу : (<http://www.cbr.ru>).

1. ОСНОВНЫЕ МАКРОЭКОНОМИЧЕСКИЕ И ДЕНЕЖНО-КРЕДИТНЫЕ ПОКАЗАТЕЛИ

Таблица 1.1

Макроэкономические индикаторы

	Валовой внутренний продукт ¹		Дефицит/профицит федерального бюджета в % к валовому внутреннему продукту
	млрд. руб.	в % к соответствующему периоду предыдущего года	
1998 год	2 696,4	95,1	5,4
1999 год	4 545,5	103,2	1,1
1999 год			
I квартал	836,5	97,3	2,3
II квартал	1 041,8	101,2	2,5
III квартал	1 275,8	106,7	0,1
IV квартал	1 391,4	107,3	0,3
2000 год			
I квартал	1 389,1	108,4	2,2 ²
II квартал	1 557,3	106,7	5,2 ²
	Выпуск продукции и услуг базовых отраслей в % к соответствующему периоду предыдущего года	Индекс потребительских цен в % к декабрю предыдущего года	
1998 год	94,2	184,4	
1999 год	104,4	136,5	
1999 год			
I квартал	96,6	116,0 ³	
II квартал	101,6	107,3 ³	
III квартал	108,9	105,6 ³	
IV квартал	110,3	103,9 ³	
октябрь	109,7	133,2	
ноябрь	110,6	134,8	
декабрь	110,6	136,5	
2000 год			
I квартал	109,5	104,1 ³	
II квартал	107,8	105,3 ³	
III квартал	107,9	104,1 ³	
январь	108,9	102,3	
февраль	111,7	103,4	
март	108,2	104,1	
апрель	105,9	105,0	
май	109,1	106,8	
июнь	108,4	109,5	
июль	107,1	111,5	
август	110,9	112,6	
сентябрь	105,9	114,1	
октябрь	108,3	116,5	

¹ Внутригодовые показатели ВВП — оценка.

² Профицит федерального бюджета в % к ВВП.

³ В % к предыдущему периоду.

Таблица 1.2

Отдельные показатели, характеризующие состояние бюджетной сферы

(млрд. руб.)

	Консолидированный бюджет					Федеральный бюджет					Консолидированные бюджеты субъектов Российской Федерации				
	доходы	из них:		расходы	сальдо доходов и расходов (дефицит “—”, профицит “+”)	доходы	из них:		расходы	сальдо доходов и расходов (дефицит “—”, профицит “+”)	доходы	из них:		расходы	сальдо доходов и расходов (дефицит “—”, профицит “+”)
		налого-вые	ненало-говые				налого-вые	ненало-говые				налого-вые	ненало-говые		
1998 г.	686,8	564,5	66,9	842,1	—155,3	325,9	253,3	43,3	472,2	—146,3	413,5	311,3	23,5	422,4	—9,0
1999 г.	1 213,6	1 007,5	84,7	1 258,0	—44,4	615,5	509,7	49,2	666,9	—51,4	660,8	497,8	35,5	653,8	7,0
1999 год															
I квартал	171,9	151,4	9,9	189,0	—17,1	89,1	80,1	4,6	108,3	—19,2	93,6	71,3	5,3	91,5	2,1
II квартал	276,7	232,6	20,3	297,8	—21,1	137,5	115,1	11,6	163,8	—26,3	153,7	117,5	8,6	148,5	5,2
III квартал	310,7	256,1	22,1	309,0	1,7	160,8	130,8	12,8	162,2	—1,4	163,6	125,2	9,4	160,6	3,1
IV квартал	454,3	367,4	32,4	462,2	—7,9	228,1	183,7	20,2	232,6	—4,5	249,9	183,8	12,2	253,2	—3,4
январь—октябрь	868,1	729,7	60,6	897,8	—29,7	445,6	375,6	31,7	488,9	—43,2	467,5	354,1	28,9	454,0	13,6
январь—ноябрь	1 006,4	847,4	67,5	1 016,3	—9,9	514,9	433,0	37,2	540,5	—25,6	543,7	414,3	30,2	528,0	15,7
январь—декабрь	1 213,6	1 007,5	84,7	1 258,0	—44,4	615,5	509,7	49,2	666,9	—51,4	660,8	497,8	35,5	653,8	7,0
2000 год															
январь	102,0	87,0	6,6	83,0	19,1	64,9	56,8	3,6	52,8	12,1	41,4	30,2	3,0	34,5	7,0
январь—февраль	217,4	187,3	12,5	184,7	32,7	138,3	122,7	6,4	111,2	27,1	87,9	64,6	6,1	82,3	5,6
январь—март	366,5	313,8	21,3	330,2	36,3	221,8	196,2	10,4	191,6	30,3	160,7	117,6	10,9	154,6	6,0
январь—апрель	535,0	458,5	29,3	470,0	65,0	314,0	277,1	15,0	261,2	52,8	242,3	181,5	14,3	230,1	12,2
январь—май	717,7	617,0	35,8	609,6	108,2	415,5	365,2	19,9	333,9	81,6	338,2	251,8	15,9	311,6	26,6
январь—июнь	887,8	756,8	50,5	751,9	135,9	507,7	443,2	28,6	396,5	111,3	427,3	313,5	21,9	402,7	24,6
январь—июль	1 045,9	890,4	62,1	895,4	150,5	596,1	520,2	34,3	473,3	122,8	505,7	370,2	27,8	478,0	27,7
январь—август	1 232,3	1 044,4	72,2	1 058,3	174,0	693,0	600,5	40,1	556,0	137,0	602,1	444,0	32,1	565,1	37,0
январь—сентябрь	1 395,8	1 182,2	80,2	1 204,8	191,0	783,2	678,8	43,6	632,2	151,0	682,3	503,5	36,5	642,3	40,1
январь—октябрь	1 567,5	1 324,3	92,3	1 353,1	214,4	880,4	761,9	49,5	710,2	170,2	765,1	562,3	42,8	720,9	44,2

Таблица 1.3

Источники финансирования федерального бюджета

(млрд. руб.)

	Источники финансирования (дефицита/профицита) федерального бюджета — всего	В том числе:						
		источники внутреннего финансирования	кредиты Банка России	Государственные краткосрочные облигации	из них:			Облигации государственного сберегательного займа
					Облигации федеральных займов	Облигации государственных нерыночных займов	Облигации государственных сберегательного займа	
	1	2	3	4	5	6	7	
1998 г.	146,3	61,2	0,0	-197,9	159,8	0,9	1,5	
1999 г.	51,4	16,9	0,0	-11,9	52,8	0,1	-9,2	
1999 год								
I квартал	19,2	-8,7	0,0	-5,3	7,0	0,0	-1,0	
II квартал	26,3	-10,9	0,0	-9,6	8,8	14,5	-3,7	
III квартал	1,4	9,7	0,0	0,0	0,8	-5,5	-0,6	
IV квартал	4,5	26,8	0,0	3,0	36,2	-8,9	-3,9	
январь—октябрь	43,2	-2,1	0,0	-14,9	40,0	6,4	-6,3	
январь—ноябрь	25,6	-19,5	0,0	-14,9	47,0	4,3	-8,2	
январь—декабрь	51,4	16,9	0,0	-11,9	52,8	0,1	-9,2	
2000 год								
январь	-12,1	-2,1	0,0	0,0	6,8	-0,5	-1,0	
январь—февраль	-27,1	-12,9	0,0	5,0	7,6	-0,6	-2,0	
январь—март	-30,3	-4,1	0,0	6,7	-1,6	5,9	-2,0	
январь—апрель	-52,8	-5,6	0,0	7,9	-3,1	5,9	-2,0	
январь—май	-81,6	-26,3	0,0	5,0	-1,4	5,8	-2,9	
январь—июнь	-111,3	-16,5	0,0	6,2	1,4	4,5	-3,9	
январь—июль	-122,8	-20,3	0,0	2,1	2,5	4,5	-3,8	
январь—август	-137,0	-24,2	0,0	5,5	3,2	0,8	-3,8	
январь—сентябрь	-151,0	-32,8	0,0	3,0	-0,7	0,7	-2,8	
январь—октябрь	-170,2	-19,6	0,0	2,3	-4,9	0,7	-2,7	

окончание таблицы 1.3
(млрд. руб.)

	В том числе:											
	из них:					из них:						
	поступления от продажи имущества, находящегося в государственной и муниципальной собственности	государственные запасы драгоценных металлов и драгоценных камней	изменение остатков средств бюджета на счетах в банках	источники внешнего финансирования	кредиты международных финансовых организаций	кредиты правительств иностранных государств, иностранных коммерческих банков и фирм, представленные Российской Федерации	8	9	10	11	12	13
1998 г.	—	—	-1,4	85,1	13,0	78,4						
1999 г.	-4,5	15,5	-35,9	34,5	-54,8	106,7						
1999 год												
I квартал	0,4	4,3	-13,8	27,9	-16,4	44,3						
II квартал	-0,7	2,8	-22,8	37,2	-19,4	56,6						
III квартал	-3,3	0,4	11,7	-8,3	-1,0	-7,3						
IV квартал	-0,9	8,0	-11,0	-22,3	-18,0	13,1						
январь—октябрь	-3,6	11,2	-36,9	45,3	-46,3	91,6						
январь—ноябрь	-11,7	11,0	-45,8	45,1	-53,9	99,1						
январь—декабрь	-4,5	15,5	-35,9	34,5	-54,8	106,7						
2000 год												
январь	0,2	3,2	4,5	-10,0	-10,4	-0,6						
январь—февраль	0,2	3,2	-11,4	-14,1	-19,4	-2,8						
январь—март	1,1	10,1	-9,0	-26,1	-22,1	-7,0						
январь—апрель	1,4	14,3	-13,2	-47,2	-34,3	-7,2						
январь—май	1,4	13,8	-30,6	-55,3	-40,9	-10,8						
январь—июнь	2,7	15,2	-24,1	-94,8	-45,4	-38,3						
январь—июль	3,1	14,9	-24,7	-102,5	-52,5	-20,6						
январь—август	3,2	14,8	-27,8	-112,8	-52,9	-30,0						
январь—сентябрь	6,1	20,6	-38,9	-118,2	-58,7	-36,0						
январь—октябрь	28,7	30,5	-52,7	-150,6	-64,7	-40,6						

Таблица 1.4

**Платежный баланс Российской Федерации
1994—2000 гг.
Счет текущих операций**

(млн. долл. США)

	Экспорт товаров, FOB	Экспорт услуг				Экспорт товаров и услуг (1+5)	Оплата труда полученная	Инвестиционные доходы к получению	В том числе сектором государственного управления	Текущие трансферты полученные	Всего возмещений, подлежащих получению от нерезидентов по текущим операциям (6+7+8+10)
		транспортные услуги	поездки	прочие услуги	услуги, всего (2+3+4)						
1994 г.	67 826	3 863	2 412	2 150	8 424	76 250	108	3 392	2 865	238	79 987
1995 г.	82 913	3 781	4 312	2 475	10 567	93 481	166	4 112	3 030	810	98 569
1996 г.	90 563	3 630	7 102	2 549	13 281	103 844	102	4 232	2 996	773	108 950
1997 г.	89 008	3 649	7 164	3 268	14 080	103 088	227	4 140	2 772	410	107 864
1998 г.	74 884	3 170	6 508	2 692	12 371	87 255	301	4 000	2 575	269	91 825
1999 г.	75 845	3 008	3 732	2 305	9 044	84 889	425	3 456	2 525	1 027	89 798
I квартал 1998 г.	18 554	722	1 312	796	2 831	21 385	51	2 426	2 013	79	23 941
II квартал 1998 г.	18 866	741	1 854	642	3 237	22 103	74	761	332	73	23 011
III квартал 1998 г.	18 125	780	2 211	573	3 564	21 689	82	503	135	52	22 325
IV квартал 1998 г.	19 339	927	1 132	681	2 739	22 078	94	310	95	65	22 548
I квартал 1999 г.	15 550	664	661	449	1 774	17 325	102	2 175	1 995	52	19 654
II квартал 1999 г.	16 999	755	921	600	2 276	19 275	111	610	339	220	20 215
III квартал 1999 г.	19 011	752	1 286	557	2 595	21 606	111	310	114	330	22 356
IV квартал 1999 г.	24 285	836	864	699	2 399	26 684	102	361	76	426	27 572
I квартал 2000 г.	24 294	698	657	442	1 796	26 090	103	2 403	1 945	165	28 761
II квартал 2000 г.	24 752	880	965	484	2 329	27 081	116	598	110	193	27 987

продолжение таблицы 1.4

Счет текущих операций

(млн. долл. США)

	Импорт товаров, FOB	Импорт услуг				Импорт товаров и услуг (12+16)	Оплата труда выплаченная	Инвестиционные доходы к выплате	В том числе сектором государственного управления	Текущие трансферты выплаченные	Всего возмещений, подлежащих предоставлению нерезидентам по текущим операциям (17+18+19+21)
		транспортные услуги	поездки	прочие услуги	услуги, всего (13+14+15)						
	12	13	14	15	16	17	18	19	20	21	22
1994 г.	50 452	3 028	7 092	5 171	15 291	65 743	222	5 082	4 871	544	71 590
1995 г.	62 603	3 307	11 599	5 272	20 178	82 781	469	7 181	6 584	738	91 169
1996 г.	68 092	2 592	10 011	6 035	18 637	86 729	507	9 260	7 050	700	97 197
1997 г.	71 983	2 991	10 113	6 893	19 997	91 980	568	12 503	10 068	766	105 817
1998 г.	58 015	2 763	8 677	4 898	16 338	74 353	465	15 632	12 436	677	91 127
1999 г.	39 625	2 188	6 977	3 781	12 946	52 571	204	11 236	8 999	486	64 497
I квартал 1998 г.	17 841	743	1 935	1 334	4 012	21 854	141	4 060	3 200	232	26 286
II квартал 1998 г.	17 388	742	2 616	1 326	4 683	22 072	145	3 985	3 015	236	26 438
III квартал 1998 г.	13 431	649	2 715	1 037	4 401	17 832	114	4 537	3 841	94	22 577
IV квартал 1998 г.	9 354	630	1 411	1 200	3 241	12 595	65	3 049	2 381	116	15 826
I квартал 1999 г.	9 097	467	1 271	895	2 634	11 730	45	3 322	2 801	100	15 197
II квартал 1999 г.	10 118	547	1 716	931	3 194	13 312	53	2 504	1 813	142	16 010
III квартал 1999 г.	9 486	552	2 076	962	3 590	13 076	62	3 294	2 728	124	16 556
IV квартал 1999 г.	10 923	621	1 914	994	3 529	14 453	45	2 116	1 657	120	16 735
I квартал 2000 г.	9 854	490	1 754	992	3 235	13 089	50	3 346	2 756	116	16 602
II квартал 2000 г.	10 402	565	2 712	997	4 275	14 677	73	2 321	1 639	112	17 183

продолжение таблицы 1.4

Счет текущих операций (промежуточные балансы)

(млн. долл. США)

	Торговый баланс (1—12)	Сальдо по видам услуг				Баланс товаров и услуг (23+27)	Баланс оплаты труда (7—18)	Баланс инвестиционных доходов (8—19)	Баланс текущих трансфертов (10—21)	Сальдо счета текущих операций (28+29+30+31)= (11—22)
		транспортные услуги (2—13)	поездки (3—14)	прочие услуги (4—15)	баланс услуг, всего (24+25+26)					
	23	24	25	26	27	28	29	30	31	32
1994 г.	17 675	834	-4 681	-3 020	-6 867	10 507	-114	-1 690	-306	8 397
1995 г.	20 310	474	-7 287	-2 797	-9 611	10 699	-303	-3 069	73	7 401
1996 г.	22 471	1 039	-2 909	-3 485	-5 356	17 115	-406	-5 029	72	11 753
1997 г.	17 025	657	-2 950	-3 625	-5 918	11 107	-342	-8 363	-356	2 047
1998 г.	16 869	407	-2 169	-2 205	-3 967	12 902	-164	-11 631	-409	699
1999 г.	36 220	820	-3 246	-1 476	-3 902	32 319	221	-7 780	541	25 301
I квартал 1998 г.	713	-20	-623	-538	-1 182	-469	-89	-1 634	-153	-2 345
II квартал 1998 г.	1 478	-1	-762	-684	-1 447	31	-71	-3 224	-163	-3 427
III квартал 1998 г.	4 693	132	-504	-464	-837	3 857	-32	-4 034	-42	-252
IV квартал 1998 г.	9 985	297	-279	-519	-502	9 483	29	-2 739	-51	6 722
I квартал 1999 г.	6 454	197	-611	-445	-859	5 595	57	-1 146	-48	4 457
II квартал 1999 г.	6 881	208	-795	-331	-918	5 963	59	-1 894	78	4 206
III квартал 1999 г.	9 525	200	-790	-405	-995	8 530	49	-2 985	206	5 801
IV квартал 1999 г.	13 361	215	-1 050	-295	-1 130	12 231	56	-1 755	306	10 838
I квартал 2000 г.	14 440	208	-1 097	-550	-1 439	13 001	52	-943	49	12 159
II квартал 2000 г.	14 350	315	-1 747	-513	-1 945	12 404	42	-1 723	80	10 804

продолжение таблицы 1.4

**Счет операций с капиталом (капитальные трансферты полученные)
и финансовыми инструментами (изменение обязательств: “—” — снижение, “+” — рост)**

(млн. долл. США)

	Капитальные трансферты полученные	Обязательства сектора государственного управления								Обязательства Банка России по кредиту МВФ	Обязательства банковского сектора	Обязательства прочих секторов						Обязательства, всего (9+10+11+17)
		портфельные инвестиции (3+4)	в том числе:		ссуды и займы (6+7)	в том числе:		прочие обязательства	всего (2+5+8)			прямые инвестиции	портфельные инвестиции	ссуды и займы	торговые кредиты и авансы	прочие обязательства	всего (12+13+14+15+16)	
			ценные бумаги в российских рублях	ценные бумаги в иностранной валюте		непросроченные	просроченные											
1	2	3	4	5	6	7	8	9	10	11	12	13	14	15	16	17	18	
1994 г.	5 882	—48	0	—48	4 423	1 264	3 160	870	5 245	0	993	634	0	337	—978	260	253	6 491
1995 г.	3 122	—820	0	—820	8 300	7 284	1 016	1 212	8 693	0	2 876	2 071	39	1 180	—8 090	542	—4 258	7 311
1996 г.	3 066	2 270	1 612	658	8 614	6 057	2 557	—52	10 833	0	4 200	2 534	2 186	3 428	—759	31	7 421	22 453
1997 г.	2 137	44 449	10 882	33 567	—21 612	2 845	—24 457	—948	21 889	0	8 901	4 778	1 279	6 931	—64	0	12 924	43 713
1998 г.	1 704	8 273	—362	8 635	6 298	1 941	4 357	224	14 795	3 793	—6 262	2 500	831	4 649	322	0	8 302	20 628
1999 г.	885	—956	277	—1 233	1 760	0	1 761	—13	792	—917	—879	2 814	—225	—100	6	0	2 494	1 490
I квартал 1998 г.	341	4 114	3 098	1 016	1 032	703	329	102	5 248	0	231	457	149	1 438	—57	0	1 988	7 466
II квартал 1998 г.	537	4 319	—331	4 650	287	49	239	79	4 686	0	1 838	399	12	1 688	117	0	2 216	8 739
III квартал 1998 г.	475	957	—2 267	3 224	3 441	1 966	1 475	68	4 466	3 793	—5 103	471	—3	1 064	81	0	1 612	4 769
IV квартал 1998 г.	351	—1 117	—862	—255	1 538	—777	2 314	—25	395	0	—3 228	1 174	672	459	181	0	2 486	—347
I квартал 1999 г.	220	142	—528	670	962	—1 271	2 233	94	1 198	0	0	476	—38	—13	105	0	529	1 727
II квартал 1999 г.	188	—565	651	—1 216	—386	—1 134	749	—143	—1 093	0	—34	646	239	109	77	0	1 072	—55
III квартал 1999 г.	192	—423	—91	—332	1 220	3 198	—1 979	19	816	—454	—959	553	55	—48	48	0	608	10
IV квартал 1999 г.	285	—110	245	—355	—35	—793	758	17	—129	—464	114	1 139	—481	—148	—224	0	286	—193
I квартал 2000 г.	193	103	—131	234	154	—114	268	30	287	0	58	529	469	—749	0	0	249	594
II квартал 2000 г.	181	—1 400	—281	—1 119	—1	—1 183	1 182	1	—1 400	0	—353	473	—171	—76	0	0	225	—1 528

продолжение таблицы 1.4

**Счет операций с капиталом (капитальные трансферты выплаченные)
и финансовыми инструментами (изменение активов, кроме резервных: “+” — снижение, “-” — рост)**

(млн. долл. США)

	Капитальные трансферты выплаченные	Активы сектора государственного управления					Активы банковского сектора	Активы прочих секторов						Активы — всего (24+25+31)
		ссуды и займы (21+22)	в том числе:		прочие активы	всего (20+23)		прямые и портфельные инвестиции	наличная иностранная валюта	торговые кредиты и авансы	изменение задолженности по своевременно не поступившей экспортной выручке и непогашенным импортным авансам	прочие активы	всего (26+27+28+29+30)	
			непросроченные	просроченные										
	19	20	21	22	23	24	25	26	27	28	29	30	31	32
1994 г.	-3 472	-2 121	10 621	-12 742	-996	-3 118	-2 991	-112	-5 523	-3 589	-4 085	-29	-13 337	-19 446
1995 г.	-3 469	-1 548	9 001	-10 549	466	-1 082	3 970	-1 716	206	8 351	-5 239	-292	1 310	4 199
1996 г.	-3 529	-308	9 139	-9 446	31	-277	-2 898	-18	-8 866	-9 154	-10 119	-170	-28 326	-31 501
1997 г.	-2 934	-1 342	7 522	-8 865	585	-758	-1 257	-2 584	-13 384	-6 701	-11 591	-919	-35 299	-37 313
1998 г.	-2 086	-1 458	5 679	-7 137	308	-1 149	277	-1 060	766	-6 883	-7 959	-496	-16 369	-17 242
1999 г.	-1 213	-1 136	4 578	-5 714	-330	-1 466	-3 388	-2 108	916	-5 701	-5 051	-164	-12 306	-17 160
I квартал 1998 г.	-433	-1 464	2 213	-3 677	145	-1 319	688	-249	824	-89	-2 763	-35	-2 951	-3 583
II квартал 1998 г.	-726	-156	2 509	-2 665	83	-73	-1 108	-252	1 039	-1 178	-1 916	-42	-2 092	-3 272
III квартал 1998 г.	-460	208	603	-395	57	265	1 096	-253	-1 717	-1 212	-1 652	-101	-4 801	-3 440
IV квартал 1998 г.	-468	-46	354	-400	24	-22	-399	-306	619	-4 404	-1 628	-318	-6 526	-6 947
I квартал 1999 г.	-250	-1 907	2 156	-4 063	15	-1 892	-1 317	-326	255	-2 049	-960	-165	-3 431	-6 640
II квартал 1999 г.	-284	923	2 136	-1 213	-502	420	-1 351	-636	980	751	-1 504	-6	-258	-1 189
III квартал 1999 г.	-273	28	259	-230	253	282	-700	-579	-414	-2 565	-1 342	3	-4 786	-5 204
IV квартал 1999 г.	-406	-181	28	-208	-95	-276	-20	-567	95	-1 837	-1 245	3	-3 832	-4 128
I квартал 2000 г.	-189	-1 860	1 851	-3 711	187	-1 674	-1 551	-380	-118	-1 148	-994	-283	-3 485	-6 710
II квартал 2000 г.	-221	280	944	-664	-33	248	-549	-206	454	12	-1 087	-278	-1 149	-1 450

окончание таблицы 1.4

Счет операций с капиталом и финансовыми инструментами (промежуточные балансы), резервные активы

(млн. долл. США)

	Сальдо счета операций с капиталом (1+19)	Сальдо по компонентам финансового счета				Сальдо финансового счета (кроме резервных активов) (18+32)	Сальдо счета операций с капиталом и финансовыми инструментами (33+38)	Чистые ошибки и пропуски	Изменение валютных резервов ("—" — рост, "+" — снижение)
		сектор государственного управления (9+24)	Центральный банк (10)	банковский сектор (11+25)	прочие секторы (17+31)				
	33	34	35	36	37	38	39	40	41
1994 г.	2 410	2 127	0	-1 999	-13 084	-12 955	-10 545	252	1 896
1995 г.	-347	7 611	0	6 847	-2 947	11 510	11 163	-8 178	-10 386
1996 г.	-463	10 556	0	1 302	-20 906	-9 048	-9 512	-5 082	2 841
1997 г.	-797	21 131	0	7 644	-22 375	6 400	5 604	-5 714	-1 936
1998 г.	-382	13 645	3 793	-5 986	-8 067	3 386	3 004	-9 008	5 305
1999 г.	-328	-674	-917	-4 267	-9 812	-15 670	-15 998	-7 525	-1 778
I квартал 1998 г.	-92	3 928	0	918	-963	3 884	3 792	-2 338	892
II квартал 1998 г.	-189	4 613	0	730	124	5 467	5 278	-2 619	768
III квартал 1998 г.	15	4 731	3 793	-4 007	-3 189	1 329	1 344	-3 689	2 596
IV квартал 1998 г.	-116	373	0	-3 627	-4 040	-7 293	-7 410	-362	1 050
I квартал 1999 г.	-30	-694	0	-1 317	-2 902	-4 913	-4 942	-484	969
II квартал 1999 г.	-95	-673	0	-1 385	814	-1 244	-1 339	-1 255	-1 611
III квартал 1999 г.	-81	1 098	-454	-1 659	-4 178	-5 194	-5 275	-1 617	1 091
IV квартал 1999 г.	-122	-405	-464	94	-3 546	-4 320	-4 442	-4 169	-2 227
I квартал 2000 г.	4	-1 387	0	-1 493	-3 236	-6 116	-6 112	-2 946	-3 102
II квартал 2000 г.	-39	-1 152	0	-902	-924	-2 978	-3 017	-1 568	-6 219

Таблица 1.5

Международная инвестиционная позиция банковской системы Российской Федерации¹

(млн. долл. США)

	Остаток на 1.01.2000	Изменения в результате операций	Изменения в результате переоценки	Прочие изменения	Изменения, всего	Остаток на 1.07.2000
Активы	28 373	11 420	—325	—707	10 388	38 761
Прямые инвестиции за границу	1 077	—3	—39	0	—42	1 034
Участие в капитале и реинвестированные доходы	672	—2	—38	0	—40	632
Прочий капитал	404	—1	—1	0	—2	402
Портфельные инвестиции	861	—47	—8	0	—55	806
Участие в капитале	6	0	0	0	0	6
Долговые ценные бумаги	855	—47	—8	0	—55	800
долгосрочные	713	—58	—4	0	—62	651
краткосрочные	142	11	—4	0	7	149
Прочие инвестиции	13 732	2 190	—185	—21	1 984	15 715
Наличная иностранная валюта и депозиты	10 892	2 102	—147	—7	1 949	12 839
Наличная иностранная валюта в кассе	775	—169	—4	1	—173	602
Текущие счета и депозиты	10 117	2 271	—142	—8	2 121	12 238
долгосрочные	319	—104	0	0	—104	215
краткосрочные	9 798	2 375	—142	—8	2 226	12 023
Ссуды и займы	2 179	157	—18	—2	137	2 316
долгосрочные	1 153	116	—5	0	112	1 265
краткосрочные	1 026	41	—14	—2	25	1 051
Просроченная задолженность	258	—16	0	0	—17	241
Прочие активы	403	—53	—20	—12	—85	318
долгосрочные	59	0	—1	0	—1	59
краткосрочные	344	—54	—19	—12	—84	259
Резервные активы	12 456	9 321	—94	—686	8 541	20 997
Монетарное золото	3 998	0	0	—686	—686	3 312
Специальные права заимствования (СДР)	1	2	—1	0	1	2
Резервная позиция в МВФ	1	0	0	0	0	1
Прочие валютные активы	8 455	9 319	—93	0	9 226	17 682
Поправка к резервным активам	248	—41	1	0	—40	208

окончание таблицы 1.5
(млн. долл. США)

	Остаток на 1.01.2000	Изменения в результате операций	Изменения в результате переоценки	Прочие изменения	Изменения, всего	Остаток на 1.07.2000
Обязательства	11 808	-295	-96	-127	-518	11 290
Прямые инвестиции в Россию	731	84	-27	0	57	788
Участие в капитале и реинвестированные доходы	564	68	-20	0	48	612
Прочий капитал	167	16	-7	0	9	176
Портфельные инвестиции	346	-53	3	-11	-61	285
Участие в капитале	40	0	4	0	4	44
Долговые ценные бумаги	306	-53	-1	-11	-65	241
долгосрочные	121	-25	-1	-3	-29	92
краткосрочные	185	-28	0	-8	-36	149
Прочие инвестиции	10 732	-325	-73	-116	-514	10 217
Наличная национальная валюта и депозиты	3 577	-136	-33	-42	-211	3 365
Наличная национальная валюта	31	65	0	0	65	96
Текущие счета и депозиты	3 546	-201	-33	-42	-276	3 270
долгосрочные	753	-27	0	0	-27	726
краткосрочные	2 793	-174	-33	-42	-249	2 544
Ссуды и займы	6 100	-339	-85	-23	-448	5 652
кредиты МВФ	2 960	0	-76	0	-76	2 884
прочие долгосрочные	1 784	-314	-8	-23	-345	1 439
краткосрочные	1 355	-25	-1	0	-27	1 329
Просроченная задолженность	806	1	-1	-50	-50	756
Прочие обязательства	249	149	46	0	195	444
долгосрочные	93	47	-2	0	45	137
краткосрочные	157	102	48	0	150	307
Чистая международная инвестиционная позиция	16 565	11 715	-229	-581	10 906	27 471

¹ Данные по состоянию на 1.04.2000 размещены в представительстве Банка России в сети Интернет по адресу: http://www.cbr.ru/dp/rip_00.htm.

Таблица 1.6

Внешняя торговля Российской Федерации (по методологии платежного баланса)

(млн. долл. США)

	Экспорт (ФОб)						Импорт (ФОб)						Сальдо торгового баланса		
	всего	в % к соответст- ующему периоду прошлого года	в том числе:				всего	в % к соответст- ующему периоду прошлого года	в том числе:				всего	в том числе:	
			со странами дальнего зарубежья	в % к соответст- ующему периоду прошлого года	со странами СНГ	в % к соответст- ующему периоду прошлого года			со странами дальнего зарубежья	в % к соответст- ующему периоду прошлого года	со странами СНГ	в % к соответст- ующему периоду прошлого года		со странами дальнего зарубежья	со странами СНГ
1995 г.	82 913	122,2	65 940	126,5	16 973	108,0	62 603	124,1	44 259	121,4	18 344	131,1	20 310	21 681	—1 371
1996 г.	90 563	109,2	71 997	109,2	18 566	109,4	68 092	108,8	47 273	106,8	20 819	113,5	22 471	24 724	—2 253
1997 г.	89 008	98,3	69 932	97,1	19 076	102,7	71 983	105,7	53 395	113,0	18 588	89,3	17 025	16 537	488
1998 г.	74 884	84,1	59 091	84,5	15 793	82,8	58 015	80,6	43 714	81,9	14 301	76,9	16 869	15 377	1 492
1999 г.	75 845	101,3	63 592	107,6	12 253	77,6	39 625	68,3	29 158	66,7	10 467	73,2	36 220	34 434	1 786
1999 год															
I квартал	15 550	83,8	12 647	90,8	2 903	62,7	9 097	51,0	7 085	51,9	2 012	48,1	6 453	5 562	891
II квартал	16 999	90,1	14 497	97,0	2 502	63,8	10 119	58,2	7 203	54,8	2 916	68,7	6 880	7 294	—414
III квартал	19 011	105,0	16 119	108,8	2 892	87,3	9 486	70,6	7 011	69,0	2 475	75,5	9 525	9 108	417
IV квартал	24 285	125,5	20 329	131,9	3 956	100,6	10 923	116,8	7 859	116,4	3 064	117,8	13 362	12 470	892
2000 год															
I квартал	24 289	156,2	20 393	161,2	3 896	134,2	9 925	109,1	6 960	98,2	2 965	147,4	14 364	13 433	931
II квартал	24 985	147,0	21 558	148,7	3 427	137,0	10 456	103,3	7 381	102,5	3 075	105,5	14 529	14 177	352
III квартал	26 473	139,3	23 135	143,5	3 338	115,4	10 902	114,9	7 491	106,8	3 411	137,8	15 571	15 644	—73
январь	6 947	149,6	5 729	159,1	1 218	116,6	2 874	107,0	1 839	87,1	1 035	179,7	4 073	3 890	183
февраль	8 082	161,8	6 824	166,6	1 258	139,8	3 413	115,9	2 587	110,8	826	135,2	4 669	4 237	432
март	9 260	156,7	7 840	158,4	1 420	148,2	3 638	105,0	2 534	96,0	1 104	133,8	5 622	5 306	316
апрель	8 110	124,2	6 966	122,0	1 144	139,2	3 414	104,0	2 406	94,4	1 008	137,7	4 696	4 560	136
май	8 309	162,5	7 197	168,1	1 112	133,8	3 427	119,0	2 394	108,6	1 033	152,6	4 882	4 803	79
июнь	8 566	159,9	7 395	164,0	1 171	137,9	3 615	91,4	2 581	105,4	1 034	68,6	4 951	4 814	137
июль	8 591	135,4	7 552	140,8	1 039	105,8	3 540	109,3	2 462	100,4	1 078	136,8	5 051	5 090	—39
август	9 090	146,7	7 960	150,8	1 130	123,0	3 688	118,6	2 545	111,6	1 143	138,0	5 402	5 415	—13
сентябрь	8 792	135,9	7 623	139,2	1 169	118,0	3 674	117,1	2 484	109,0	1 190	138,5	5 118	5 139	—21
октябрь	8 699	124,8	7 495	128,0	1 204	108,3	3 975	116,7	2 759	112,9	1 216	126,3	4 724	4 736	—12

Таблица 1.7

Международные резервы

(млн. долл. США)

	Золотовалютные резервы РФ	В том числе:				
		валютные резервы	из них:			золото
			иностранная валюта	СДР	резервная позиция в МВФ	
1998 год						
1.01	17 784	12 895	12 771	122	1	4 889
1.02	15 375	10 480	10 477	1	1	4 895
1.03	15 034	10 212	10 208	3	1	4 822
1.04	16 859	11 910	11 906	3	1	4 948
1.05	15 953	10 957	10 952	3	1	4 996
1.06	14 627	9 625	9 621	3	1	5 002
1.07	16 169	11 161	10 906	253	1	5 008
1.08	18 409	13 805	13 791	13	1	4 604
1.09	12 459	8 198	8 196	0	1	4 262
1.10	12 709	8 840	8 839	0	1	3 869
1.11	13 572	9 656	9 590	64	1	3 916
1.12	12 480	8 175	8 172	1	1	4 306
1999 год						
1.01	12 223	7 801	7 800	0	1	4 422
1.02	11 621	7 078	7 014	63	1	4 543
1.03	11 437	7 284	7 281	2	1	4 153
1.04	10 765	6 679	6 676	1	1	4 086
1.05	11 168	7 074	7 011	62	1	4 094
1.06	11 937	8 034	8 032	0	1	3 903
1.07	12 152	8 189	8 187	1	1	3 964
1.08	11 921	7 827	7 184	642	1	4 094
1.09	11 231	6 824	6 663	160	1	4 407
1.10	11 212	6 634	6 632	0	1	4 579
1.11	11 752	7 081	7 080	0	1	4 671
1.12	11 504	7 599	7 597	1	1	3 906
2000 год						
1.01	12 456	8 457	8 455	1	1	3 998
1.02	12 948	8 912	8 911	1	1	4 035
1.03	13 657	9 606	9 605	0	1	4 051
1.04	15 532	11 456	11 455	0	1	4 076
1.05	17 091	13 410	13 408	0	1	3 682
1.06	19 570	15 878	15 876	1	1	3 692
1.07	20 996	17 685	17 682	2	1	3 312
1.08	23 302	19 955	19 954	0	1	3 347
1.09	23 731	20 289	20 287	1	1	3 442
1.10	24 997	21 474	21 472	1	1	3 523
1.11	25 880	22 290	22 288	1	1	3 590
1.12	27 667	24 035	24 033	1	1	3 632

Рисунок 1

Международные резервы Российской Федерации



Рисунок 2

Коэффициент достаточности международных резервов (международные резервы в месяцах импорта товаров и услуг)

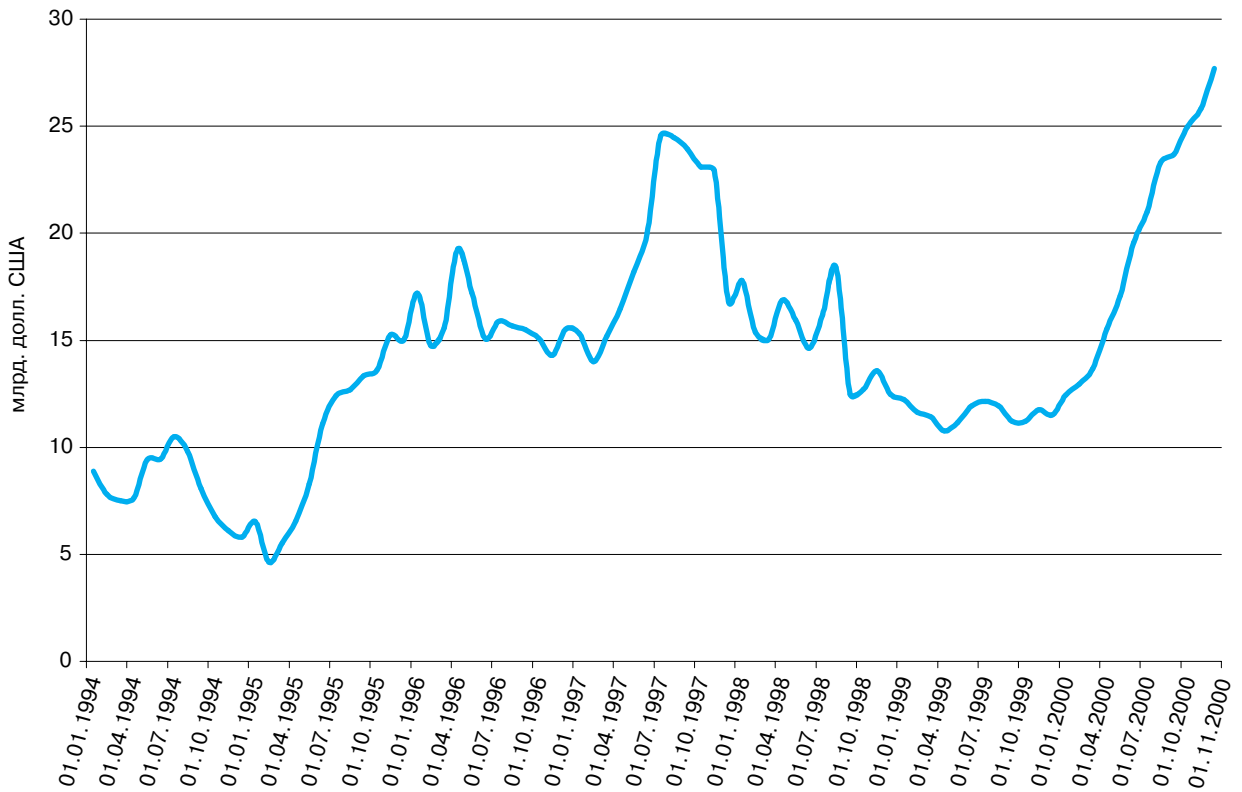

Таблица 1.8

Аналитические группировки счетов органов денежно-кредитного регулирования

(млн. руб.)

	Иностранные активы	Требования к органам государственного управления	Требования к нефинансовым государственным предприятиям	Требования к нефинансовым частным предприятиям и населению	Требования к кредитным организациям	Резервные деньги	В том числе деньги вне банков	Срочные депозиты и депозиты в иностранной валюте	Иностранные пассивы	Депозиты органов государственного управления	В том числе депозиты органов государственного управления субъектов РФ и органов местного самоуправления	Счета капитала	Прочие (сальдо)
1998 год													
1.01	123 342,8	226 047,7	45,8	280,6	11 119,4	210 450,2	130 540,2	240,2	79 742,3	21 313,6	3 563,9	69 552,2	—20 462,1
1.04	119 608,8	232 344,6	160,9	343,4	5 806,8	189 340,0	119 146,6	799,8	84 231,6	22 816,1	3 171,6	64 239,8	—3 162,8
1.07	117 299,7	226 682,3	158,6	318,6	11 991,7	193 796,0	129 805,5	2 298,5	89 259,2	20 797,7	2 943,5	65 727,4	—15 427,9
1.10	244 420,6	417 602,3	152,7	412,4	17 947,9	208 782,0	154 211,8	1 133,8	312 636,2	18 181,3	2 023,6	62 669,3	77 133,4
1999 год													
1.01	286 325,0	525 373,3	149,5	412,1	76 437,7	263 675,2	187 842,6	1 827,6	401 550,6	41 863,8	2 863,1	118 112,9	61 667,5
1.04	301 535,5	555 510,6	147,3	391,5	134 722,9	289 178,3	174 131,8	1 136,7	437 395,1	36 954,2	5 645,4	118 099,5	109 543,9
1.07	334 454,7	535 783,1	140,1	364,4	180 014,8	362 744,1	216 387,6	704,9	410 072,1	51 035,5	8 456,1	118 068,2	108 132,4
1.10	337 287,9	550 137,5	128,5	336,1	198 699,6	364 133,0	212 803,6	22,9	423 711,5	67 678,8	10 316,3	118 039,9	113 003,6
2000 год													
1.01	383 359,9	572 029,5	113,8	315,9	203 483,5	439 742,5	266 544,4	1 574,9	424 200,5	75 870,4	10 514,8	151 843,8	66 070,4
1.02	419 295,5	580 163,0	113,7	310,0	213 929,2	430 684,7	232 851,7	1 134,3	438 335,4	99 114,4	14 527,0	151 836,3	92 706,4
1.03	441 913,4	573 562,9	113,6	306,2	214 518,5	449 397,4	242 046,3	3 147,6	421 530,0	104 579,2	16 043,4	151 819,4	99 941,0
1.04	491 748,3	567 955,7	113,5	300,8	213 236,6	490 950,4	251 530,7	3 750,6	410 751,9	121 469,1	19 709,6	151 790,2	94 642,8
1.05	535 981,4	549 279,8	112,0	292,9	214 378,0	513 774,8	279 064,0	3 833,6	387 471,3	146 461,2	25 703,1	151 776,2	96 727,0
1.06	602 603,7	540 990,7	112,0	288,3	214 207,2	558 447,7	289 271,8	2 716,6	381 381,1	168 449,8	31 896,4	151 750,4	95 456,3
1.07	639 462,8	537 860,2	111,6	283,6	213 038,1	602 793,5	321 766,1	2 837,6	371 204,2	169 998,5	31 900,9	151 734,4	92 188,0
1.08	696 569,9	523 404,9	111,6	283,7	210 536,3	654 722,8	334 037,3	3 458,4	357 338,9	186 724,7	32 979,6	151 707,3	76 954,3
1.09	706 296,5	514 622,9	104,0	278,4	210 634,1	648 192,0	341 626,7	4 127,8	345 042,4	200 874,2	37 590,7	151 684,9	82 014,7
1.10	741 629,2	514 229,7	103,9	273,5	210 489,2	671 075,1	350 935,3	9,6	337 619,3	218 834,4	38 803,3	151 668,9	87 518,0
1.11	767 922,7	506 497,1	103,8	271,5	208 393,6	662 525,1	349 668,7	6,8	328 989,5	259 824,5	42 516,1	151 638,8	80 204,1

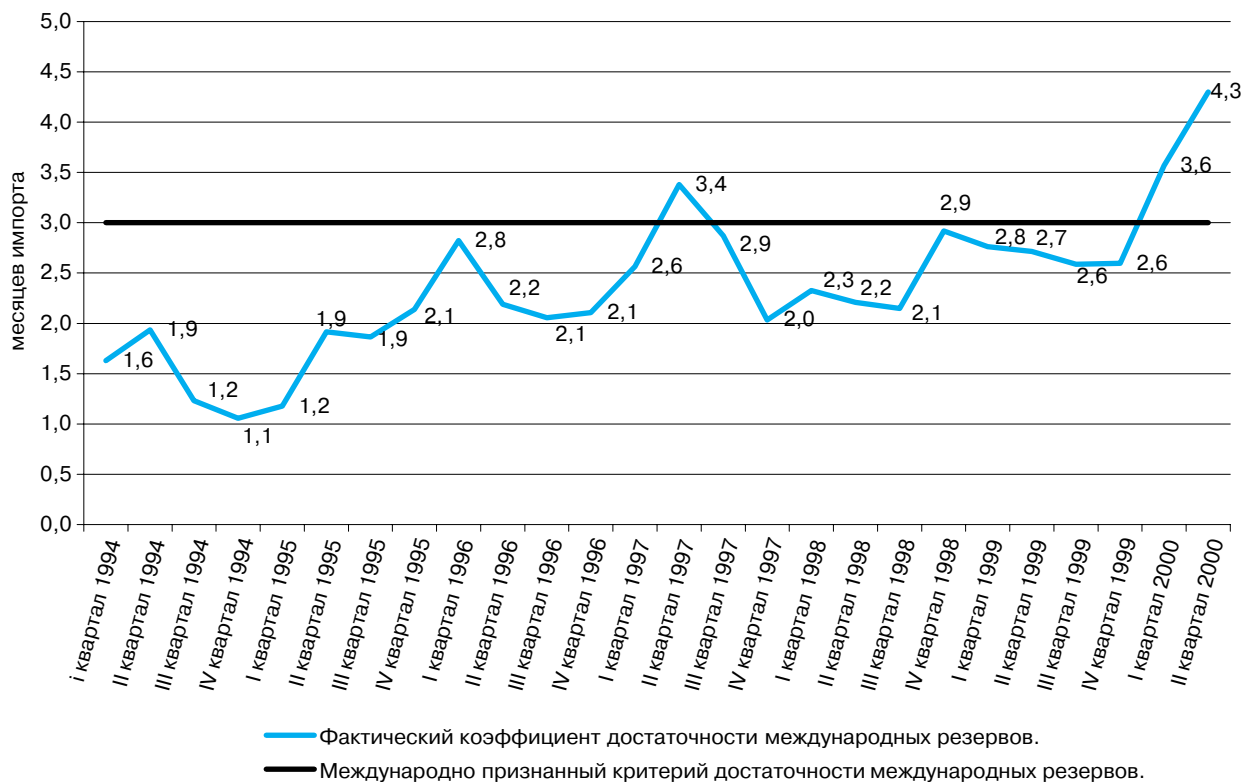
Таблица 1.9

Аналитические группировки счетов кредитных организаций

(млн. руб.)

	Резервы	Иностранные активы	Требования к органам государственного управления	В том числе требования к органам государственной власти субъектов Российской Федерации и органам местного самоуправления	Требования к нефинансовым государственным предприятиям	Требования к нефинансовым частным предприятиям и населению	Требования к прочим финансовым институтам
1	2	3	4	5	6	7	8
1998 год							
1.01	72 974,5	72 717,3	194 689,0	18 691,8	33 217,4	236 438,4	8 075,9
1.04	64 229,7	68 262,9	210 601,8	23 039,6	29 405,4	239 196,4	6 272,9
1.07	58 703,4	73 125,8	207 822,4	24 035,1	30 104,3	249 255,8	5 005,1
1.10	48 870,2	154 659,5	205 760,3	25 222,4	38 545,4	335 444,3	7 601,6
1999 год							
1.01	67 762,9	219 593,0	259 401,6	24 445,6	33 078,8	345 962,6	7 270,7
1.04	96 081,3	284 322,1	326 045,3	24 506,5	30 591,0	386 018,9	10 326,7
1.07	135 427,7	308 136,1	390 435,3	22 946,4	36 537,4	395 947,8	17 008,2
1.10	136 122,8	321 622,5	403 302,0	20 750,8	43 540,2	426 237,5	15 983,0
2000 год							
1.01	160 017,3	370 651,3	437 675,2	19 870,5	46 901,2	521 644,8	13 060,2
1.02	180 840,9	423 630,4	459 461,2	19 655,7	46 584,3	537 776,1	17 217,1
1.03	190 777,8	454 253,7	456 015,2	19 952,6	47 800,4	550 817,8	15 363,8
1.04	222 900,8	436 258,5	460 063,2	21 680,5	48 137,1	569 264,8	17 972,6
1.05	216 939,4	428 450,1	467 041,2	22 332,7	50 696,3	591 017,1	17 047,8
1.06	250 132,1	412 870,3	470 003,4	21 516,2	52 719,5	614 629,5	19 850,5
1.07	262 573,4	438 581,0	471 088,1	22 313,0	57 042,8	636 986,1	19 515,2
1.08	300 216,5	430 586,3	480 036,8	23 002,4	61 009,9	649 473,9	18 970,7
1.09	285 105,8	440 150,2	489 317,4	23 783,5	63 755,6	688 848,5	18 596,8
1.10	299 348,6	460 523,2	498 859,8	23 385,7	66 361,4	737 538,0	18 002,5
1.11	291 524,3	475 474,3	516 650,5	21 429,1	68 714,0	769 532,9	18 738,7

окончание таблицы 1.9
(млн. руб.)

	9	10	11	12	13	14	15	16	17	18	19
	Депозиты до востребования	Срочные и сберегательные депозиты и депозиты в иностранной валюте	В том числе депозиты в иностранной валюте	Депозиты, доступ к которым временно ограничен	Инструменты денежного рынка	Иностранные пассивы	Депозиты органов государственного управления	В том числе депозиты органов государственного управления субъектов РФ и органов местного самоуправления	Обязательства перед органами денежно-кредитного регулирования	Счета капитала	Прочие (сальдо)
1998 год											
1.01	162 532,1	158 714,8	80 454,7	6 270,5	42 435,9	104 197,4	18 236,1	9 139,9	8 779,8	143 909,4	-26 963,5
1.04	142 683,4	169 347,7	75 886,6	12 281,8	38 765,0	103 579,8	17 956,8	10 015,8	4 442,8	153 007,6	-24 095,9
1.07	136 713,8	175 347,0	77 561,4	18 238,4	38 911,8	105 397,3	15 139,8	9 409,9	10 450,9	156 156,4	-32 338,5
1.10	116 523,7	244 804,0	163 367,6	31 773,1	37 028,8	196 142,1	17 002,8	8 977,8	18 850,6	139 854,6	-11 098,6
1999 год											
1.01	149 470,7	283 996,1	190 872,7	22 595,1	43 311,9	203 136,8	20 676,5	10 148,2	71 893,6	157 594,7	-19 605,7
1.04	163 890,0	329 413,9	214 989,4	48 516,7	55 295,9	228 751,1	26 190,3	13 640,8	132 189,6	160 558,7	-11 421,0
1.07	192 782,0	367 295,3	233 724,3	40 739,7	69 729,7	227 672,7	30 614,5	18 723,6	190 044,8	192 931,7	-28 317,8
1.10	208 616,1	392 499,4	243 370,8	41 135,0	78 653,2	190 606,0	34 043,3	21 490,2	195 183,4	224 245,2	-18 173,5
2000 год											
1.01	249 673,7	456 527,8	290 212,9	10 223,6	107 817,2	222 626,6	28 671,8	15 626,8	200 121,4	293 199,4	-18 911,6
1.02	262 298,3	491 415,8	317 028,7	26 323,4	100 441,0	231 830,3	40 472,6	22 430,5	210 565,2	313 577,5	-11 414,1
1.03	275 979,3	531 948,8	345 900,0	25 305,6	98 144,2	222 437,7	47 019,1	22 846,9	211 207,9	322 146,3	-19 160,2
1.04	282 482,0	540 208,6	344 862,3	23 607,4	106 969,4	229 134,3	49 671,6	29 847,9	209 938,3	320 608,5	-8 023,0
1.05	283 236,9	542 997,8	341 022,9	27 750,8	108 516,1	226 972,0	61 925,8	38 159,1	210 866,8	324 196,4	-15 270,7
1.06	307 222,5	556 369,1	345 439,7	34 468,0	107 228,4	220 996,3	65 788,7	43 482,2	210 915,7	332 188,1	-14 971,8
1.07	327 058,1	577 330,3	356 496,3	33 999,9	112 153,9	222 532,6	63 878,0	41 893,5	209 755,0	340 199,5	-1 120,6
1.08	343 604,1	605 886,8	375 942,8	34 273,7	117 930,1	215 266,3	71 823,8	48 002,2	207 257,1	350 696,4	-6 444,4
1.09	360 095,1	605 220,5	371 663,0	32 657,0	125 405,7	214 491,9	79 690,2	54 813,1	207 355,4	367 182,1	-6 323,6
1.10	379 701,6	640 967,8	404 509,4	28 719,6	143 068,6	231 255,1	71 561,6	47 341,7	207 226,2	369 409,4	8 723,5
1.11	383 350,0	665 264,3	423 151,5	28 730,4	153 764,9	221 667,1	79 946,1	52 196,6	207 392,6	398 457,5	2 061,7

Рисунок 3

Структура активов действующих кредитных организаций по состоянию на 1.11.2000



Рисунок 4

Структура пассивов действующих кредитных организаций по состоянию на 1.11.2000

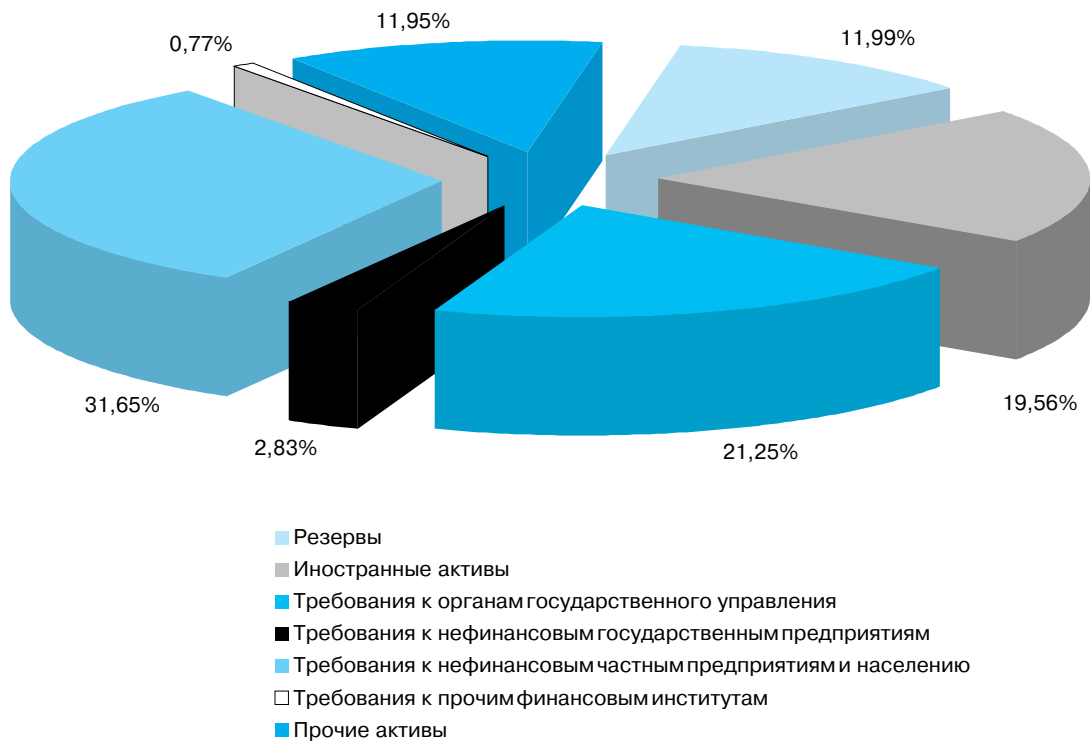

Таблица 1.10

Денежный обзор

(млн. руб.)

	Чистые иностранные активы органов денежно-кредитного регулирования и кредитных организаций	Внутренний кредит	В том числе:				Деньги	Квази-деньги	Депозиты, доступ к которым временно ограничен	Инструменты денежного рынка	Счета капитала	Прочие (сальдо)
			чистые кредиты органам государственного управления	требования к нефинансовым государственным предприятиям	требования к нефинансовым частным предприятиям и населению	требования к прочим финансовым институтам						
1998 год												
1.01	12 120,4	659 245,1	381 187,0	33 263,2	236 719,0	8 075,9	298 289,2	158 955,0	6 270,5	42 435,9	213 461,6	-47 756,8
1.04	60,3	677 552,4	402 173,5	29 566,2	239 539,8	6 272,9	266 021,5	170 147,5	12 281,8	38 765,0	217 247,4	-26 850,6
1.07	-4 230,9	683 409,7	398 567,2	30 262,9	249 574,5	5 005,1	270 256,0	177 645,5	18 238,4	38 911,8	221 883,8	-47 756,8
1.10	-109 698,2	970 334,8	588 178,4	38 698,1	335 856,7	7 601,6	274 111,6	245 937,8	31 773,1	37 028,8	202 523,8	69 261,4
1999 год												
1.01	-98 769,4	1 109 108,4	722 234,6	33 228,4	346 374,7	7 270,7	342 816,8	285 823,7	22 595,1	43 311,9	275 707,6	40 084,0
1.04	-80 288,7	1 245 886,8	818 411,4	30 738,3	386 410,4	10 326,7	344 782,3	330 550,6	48 516,7	55 295,9	278 658,2	107 794,3
1.07	4 846,1	1 294 566,4	844 568,5	36 677,5	396 312,2	17 008,2	418 069,8	368 000,2	40 739,7	69 729,7	310 999,8	91 873,2
1.10	44 593,0	1 337 942,7	851 717,4	43 668,7	426 573,6	15 983,0	430 986,6	392 522,3	41 135,0	78 653,2	342 285,0	96 953,6
2000 год												
1.01	107 184,1	1 487 198,2	905 162,5	47 014,9	521 960,6	13 060,2	526 771,8	458 102,7	10 223,6	107 817,2	445 043,2	46 423,9
1.02	172 760,2	1 502 038,6	900 037,2	46 698,1	538 086,2	17 217,1	508 058,5	492 550,1	26 323,4	100 441,0	465 413,8	82 011,9
1.03	252 199,4	1 492 381,5	877 979,8	47 913,9	551 124,0	15 363,8	529 876,1	535 096,4	25 305,6	98 144,2	473 965,7	82 193,1
1.04	288 120,5	1 492 667,1	856 878,2	48 250,6	569 565,7	17 972,6	546 439,4	543 959,2	23 607,4	106 969,4	472 398,7	87 413,6
1.05	349 988,2	1 467 100,1	807 934,0	50 808,3	591 310,0	17 047,8	576 377,7	546 831,4	27 750,8	108 516,1	475 972,6	81 639,8
1.06	413 096,6	1 464 355,3	776 755,6	52 831,5	614 917,7	19 850,5	611 197,0	559 085,7	34 468,0	107 228,4	483 938,5	81 534,2
1.07	484 307,0	1 489 011,2	775 071,8	57 154,5	637 269,7	19 515,2	662 679,5	580 167,9	33 999,9	112 153,9	491 933,9	92 382,9
1.08	554 551,0	1 474 742,8	744 893,1	61 121,5	649 757,5	18 970,7	692 387,7	609 345,2	34 273,7	117 930,1	502 403,7	72 953,4
1.09	586 912,5	1 494 959,1	723 375,9	63 859,5	689 126,9	18 596,8	717 950,0	609 348,4	32 657,0	125 405,7	518 867,0	77 643,6
1.10	633 278,0	1 544 972,8	722 693,5	66 465,3	737 811,5	18 002,5	747 446,4	640 977,4	28 719,6	143 068,6	521 078,3	96 960,3
1.11	692 740,5	1 540 738,0	683 377,0	68 817,8	769 804,5	18 738,7	750 664,1	665 271,1	28 730,4	153 764,9	550 096,3	84 951,6

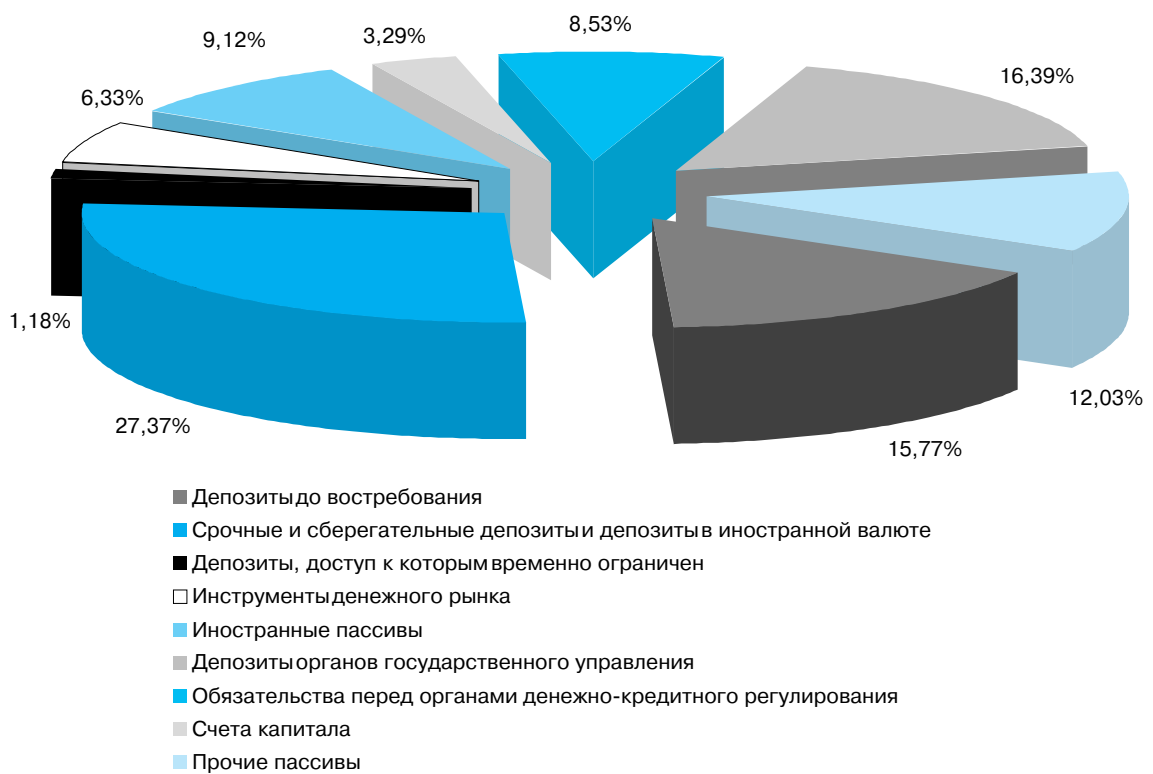
Таблица 1.11

Денежная масса
(национальное определение)

	Денежная масса (M2), млрд. руб.		в том числе:		Темпы прироста/снижения денежной массы, %	
	Всего	наличные деньги (M0)	безналичные средства		к предыдущему месяцу	к началу года
			наличные деньги (M0)	безналичные средства		
1999 год						
1.01	448,3	187,8	260,5	13,0	13,0	—
1.02	444,2	178,0	266,2	-0,9	-0,9	-0,9
1.03	463,9	180,8	283,1	4,4	4,4	3,5
1.04	473,8	174,1	299,7	2,1	2,1	5,7
1.05	509,6	195,2	314,4	7,6	7,6	13,7
1.06	542,4	205,3	337,1	6,4	6,4	21,0
1.07	567,7	216,4	351,3	4,7	4,7	26,6
1.08	583,3	218,2	365,1	2,7	2,7	30,1
1.09	590,8	216,2	374,6	1,3	1,3	31,8
1.10	597,4	212,8	384,6	1,1	1,1	33,3
1.11	625,1	222,0	403,1	4,6	4,6	39,4
1.12	646,5	219,3	427,2	3,4	3,4	44,2
2000 год						
1.01	704,7	266,6	438,1	9,0	9,0	—
1.02	695,0	232,9	462,1	-1,4	-1,4	-1,4
1.03	726,6	242,0	484,6	4,6	4,6	3,1
1.04	751,4	251,5	499,9	3,4	3,4	6,6
1.05	787,9	279,1	508,8	4,9	4,9	11,8
1.06	831,6	289,3	542,3	5,6	5,6	18,0
1.07	892,2	321,8	570,4	7,3	7,3	26,6
1.08	931,2	334,0	597,2	4,4	4,4	32,2
1.09	960,1	341,6	618,5	3,1	3,1	36,2
1.10	992,4	351,0	641,4	3,4	3,4	40,8
1.11	1 001,2	349,7	651,5	0,9	0,9	42,1
1.12	1 036,4	358,3	678,1	3,5	3,5	47,1

Динамика денежной массы

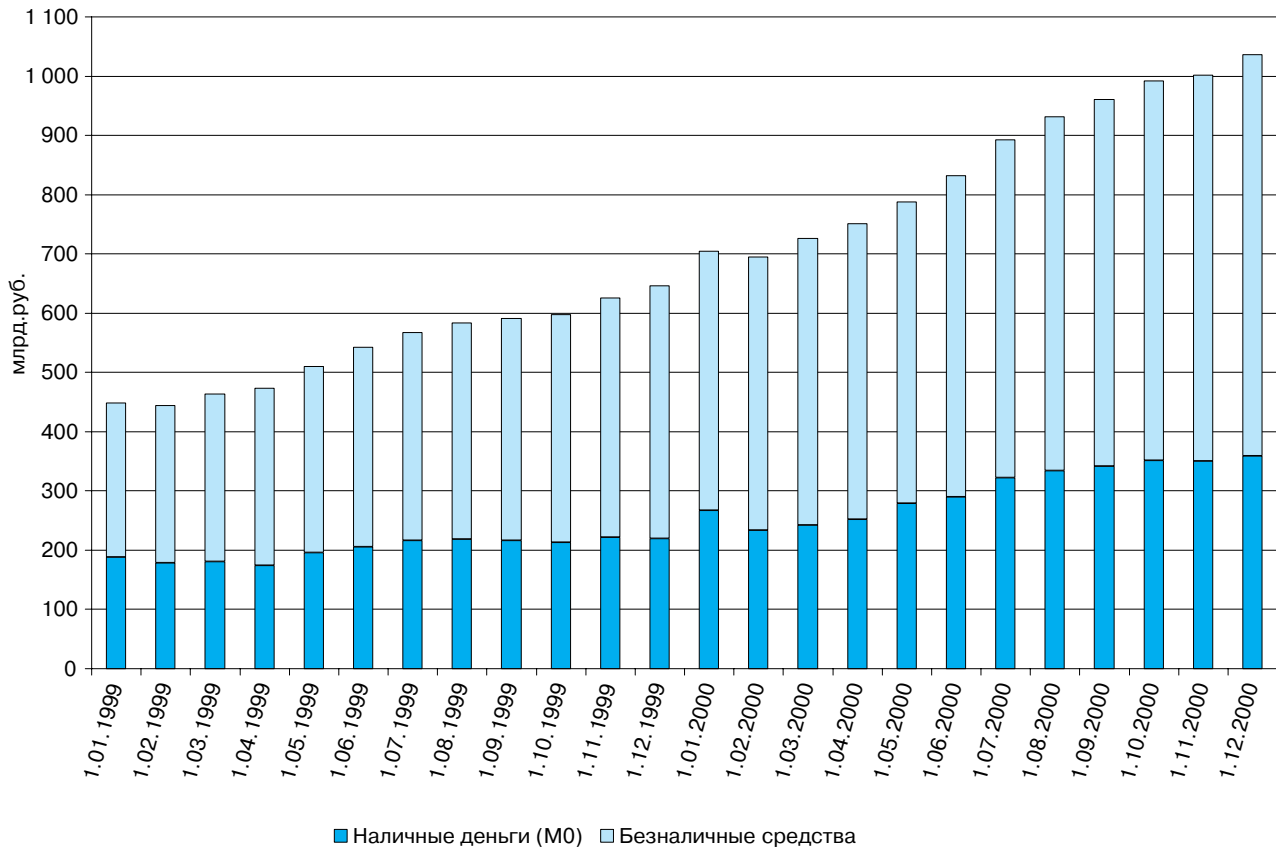

2. ОСНОВНЫЕ ПОКАЗАТЕЛИ И ИНСТРУМЕНТЫ ДЕНЕЖНО-КРЕДИТНОЙ ПОЛИТИКИ БАНКА РОССИИ

Таблица 2.1

Баланс Банка России

(млн. руб.)

	1999 год		2000 год									
	1.11	1.12	1.02	1.03	1.04	1.05	1.06	1.07	1.08	1.09	1.10	1.11
1. Драгоценные металлы	54 647	55 872	58 922	58 865	59 612	57 671	56 010	55 761	51 281	53 135	54 202	54 767
2. Средства и ценные бумаги в иностранной валюте, размещенные у нерезидентов	205 564	211 468	255 207	285 086	342 366	395 023	451 665	495 459	553 297	565 855	605 771	622 927
3. Кредиты и депозиты	197 625	199 837	205 892	206 525	205 174	206 307	206 131	204 958	203 067	203 160	203 032	201 079
из них:												
— кредитным организациям — резидентам	15 861	15 863	15 742	15 726	15 731	15 726	15 597	15 597	15 547	15 385	15 283	12 893
— для обслуживания государственного внешнего долга	173 933	176 053	184 074	184 705	183 406	183 133	181 988	180 869	179 101	178 681	178 660	179 075
4. Ценные бумаги	277 872	284 521	294 386	298 172	298 082	297 764	297 478	298 012	297 144	296 586	297 826	317 434
из них:												
— ценные бумаги Правительства Российской Федерации	229 492	236 499	244 938	249 051	249 048	249 043	249 173	249 171	249 167	249 166	255 776	255 801
5. Прочие активы	67 974	80 935	66 505	72 769	72 497	77 519	78 767	74 002	73 406	68 110	70 027	70 004
из них:												
— основные средства	30 903	31 447	36 911	36 769	36 815	36 654	36 584	36 721	36 803	36 755	36 948	37 303
Итого по активу	803 682	832 633	880 912	921 417	977 731	1 034 284	1 090 051	1 128 192	1 178 195	1 186 846	1 230 858	1 266 211
1. Наличные деньги в обращении	237 941	237 121	252 812	261 249	270 370	298 793	309 136	342 028	357 690	363 412	373 528	374 403
2. Средства на счетах в Банке России	245 521	261 393	295 889	312 436	356 871	382 123	434 324	440 630	489 750	493 490	524 013	546 814
из них:												
— Правительства Российской Федерации	50 312	52 149	49 893	57 439	57 747	72 250	82 754	72 787	80 634	81 278	90 354	118 679
— кредитных организаций — резидентов	149 555	159 070	168 511	181 541	212 941	209 637	242 740	252 959	287 069	273 200	283 323	274 220
3. Средства в расчетах	8 085	13 880	9 017	7 871	12 054	17 196	13 968	12 586	9 106	10 683	13 295	19 228
4. Прочие пассивы	194 048	202 212	171 358	188 042	186 646	184 396	180 873	181 214	169 942	167 576	168 353	174 127
из них:												
— кредит МФ	90 509	90 410	83 933	82 812	82 445	81 367	79 943	80 439	79 232	78 261	77 765	76 601
5. Капитал	118 087	118 027	151 836	151 819	151 790	151 776	151 750	151 734	151 707	151 685	151 669	151 639
Итого по пассиву	803 682	832 633	880 912	921 417	977 731	1 034 284	1 090 051	1 128 192	1 178 195	1 186 846	1 230 858	1 266 211

Указанная структура баланса Банка России утверждена Советом директоров Банка России с учетом рекомендаций аудиторской фирмы ЗАО “Куперс энд Лайбранд”.

Таблица 2.2

Ставка рефинансирования

Период действия	%
2.12.1996 — 9.02.1997	48
10.02.1997 — 27.04.1997	42
28.04.1997 — 15.06.1997	36
16.06.1997 — 5.10.1997	24
6.10.1997 — 10.11.1997	21
11.11.1997 — 1.02.1998	28
2.02.1998 — 16.02.1998	42
17.02.1998 — 1.03.1998	39
2.03.1998 — 15.03.1998	36
16.03.1998 — 18.05.1998	30
19.05.1998 — 26.05.1998	50
27.05.1998 — 4.06.1998	150
5.06.1998 — 28.06.1998	60
29.06.1998 — 23.07.1998	80
24.07.1998 — 9.06.1999	60
10.06.1999 — 23.01.2000	55
24.01.2000 — 6.03.2000	45
7.03.2000 — 20.03.2000	38
21.03.2000 — 9.07.2000	33
10.07.2000 — 3.11.2000	28
4.11.2000 —	25

Таблица 2.3

**Нормативы отчислений кредитных организаций в обязательные резервы
Банка России**

(процентов)

Дата действия	По привлеченным средствам юридических лиц в рублях	По привлеченным средствам юридических лиц в иностранной валюте	По привлеченным средствам физических лиц в рублях	По привлеченным средствам физических лиц в иностранной валюте	По вкладам и депозитам физических лиц в Сбербанке РФ в рублях
1.02.1998 — 23.08.1998	11				8
24.08.1998 — 31.08.1998	10				7
1.09.1998 — 30.11.1998	10				5
1.12.1998 — 18.03.1999	5				5
19.03.1999 — 9.06.1999	7	7	5	7	5
10.06.1999 — 31.12.1999	8,5	8,5	5,5	8,5	5,5
1.01.2000 —	10	10	7	10	7

Рисунок 6

Динамика отдельных показателей, характеризующих привлечение средств в депозит Банка России на условиях "овернайт"



Таблица 2.4

Отдельные показатели по депозитным операциям Банка России на денежном рынке

Месяц	Средневзвешенные ставки по привлеченным депозитам, %									Структура депозитов по срокам привлечения, в % от объема средств, привлеченных в депозит								
	Овернайт	Томнекст	Спотнекст	1 неделя	спот/ 1 нед.	2 недели	спот/ 2 нед.	1 месяц	3 месяца	Овернайт	Томнекст	Спотнекст	1 неделя	спот/ 1 нед.	2 недели	спот/ 2 нед.	1 месяц	3 месяца
1999 год																		
январь	13,77	14,67	—	25,10	—	28,00	—	—	—	70,03	3,53	—	10,69	—	15,76	—	—	—
февраль	7,61	7,30	—	24,14	—	27,35	—	25,00	—	50,83	10,70	—	14,24	—	21,61	—	2,62	—
март	2,37	1,59	—	18,00	—	21,03	—	24,77	—	41,62	3,66	—	31,00	—	9,16	—	14,55	—
апрель	2,06	4,00	—	17,17	—	20,07	—	23,00	—	46,95	0,46	—	29,67	—	11,70	—	11,23	—
май	2,04	3,27	—	10,52	—	15,00	—	20,94	25,00	62,16	2,75	—	15,81	—	5,63	—	13,44	0,21
июнь	2,15	2,46	—	10,00	—	15,00	—	20,00	25,00	63,21	3,67	—	15,96	—	8,39	—	8,55	0,23
июль	2,09	2,80	—	9,53	—	14,54	—	20,00	25,00	51,56	5,39	—	14,07	—	11,05	—	17,90	0,04
август	2,30	4,53	—	9,03	10,67	14,15	15,98	20,00	25,00	61,39	2,51	—	9,83	0,62	9,00	2,09	14,38	0,17
сентябрь	2,13	1,61	—	9,00	10,00	14,00	15,00	20,00	25,00	69,33	0,76	—	7,27	0,05	6,01	0,54	13,29	2,74
октябрь	2,15	3,51	4,50	9,00	10,00	14,00	15,00	20,00	—	48,15	1,57	0,05	14,16	2,10	14,67	3,84	15,47	—
ноябрь	2,38	3,12	4,50	7,79	9,48	13,07	14,23	19,42	23,71	56,01	0,24	0,03	11,26	0,70	11,60	1,76	17,44	0,95
декабрь	1,98	3,26	4,50	6,79	8,87	11,96	14,00	17,00	20,79	63,27	0,32	0,04	9,73	1,41	16,66	3,96	3,42	1,19
2000 год																		
январь	3,33	4,46	4,86	6,77	8,00	11,00	13,00	17,00	20,00	69,96	4,54	0,34	2,89	0,37	5,95	1,09	14,68	0,18
февраль	1,64	3,50	—	6,00	8,00	11,00	13,00	17,00	20,00	50,21	0,25	—	9,04	1,36	8,14	7,04	23,44	0,52
март	1,79	1,33	2,57	6,00	6,87	9,14	11,11	13,30	18,21	46,70	3,95	1,30	9,60	0,36	6,47	2,67	18,89	10,06
апрель	1,48	1,39	3,00	5,44	5,71	7,49	7,59	10,26	12,80	48,62	4,78	0,11	10,03	0,64	3,38	4,17	5,79	22,48
май	1,59	0,99	2,21	4,73	5,03	6,66	7,03	8,32	11,17	48,66	0,76	0,77	8,07	0,55	8,28	2,39	1,47	29,05
июнь	1,35	0,74	1,00	4,50	5,00	6,50	7,00	8,00	10,82	47,64	0,74	0,21	9,55	1,47	6,51	0,39	0,64	32,85
июль	1,13	1,73	1,21	4,02	4,50	5,67	6,48	7,11	9,17	58,84	1,16	0,06	14,46	0,30	4,84	1,86	1,40	17,08
август	0,84	1,50	1,80	4,00	4,50	5,00	5,50	7,00	9,00	66,25	0,14	0,34	12,36	1,28	3,64	0,79	4,34	10,86
сентябрь	0,94	1,41	—	4,00	4,50	5,00	5,50	7,00	9,00	51,01	1,32	—	17,62	0,80	2,89	0,80	4,37	21,19
октябрь	0,92	1,50	1,80	4,00	4,50	5,00	5,50	7,00	9,00	62,09	1,72	0,09	16,56	0,46	2,55	2,81	3,25	10,47
ноябрь	0,87	1,72	1,65	4,10	4,50	5,67	5,29	7,05	10,00	53,52	0,81	0,56	22,18	0,45	12,92	2,48	7,03	0,05

Рисунок 7

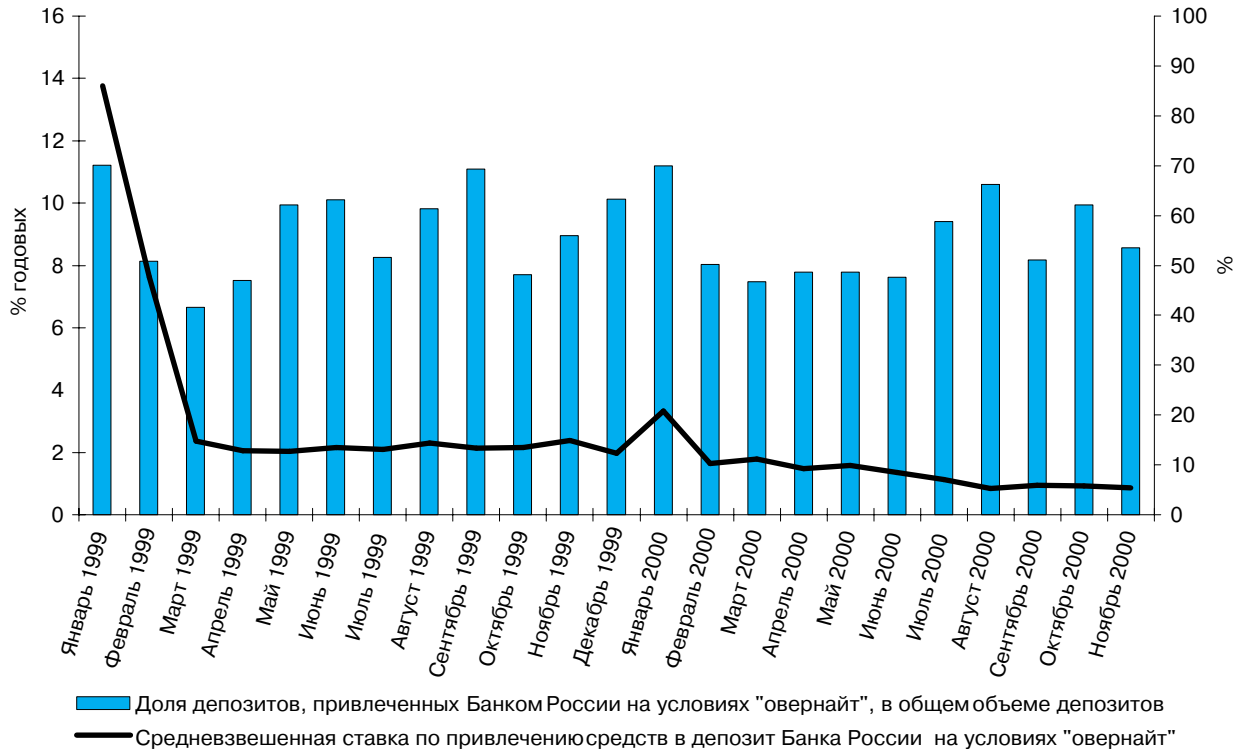
Динамика процентных ставок в 1997-2000 годах



Рисунок 8

Динамика процентных ставок в январе 1999 — ноябре 2000 года

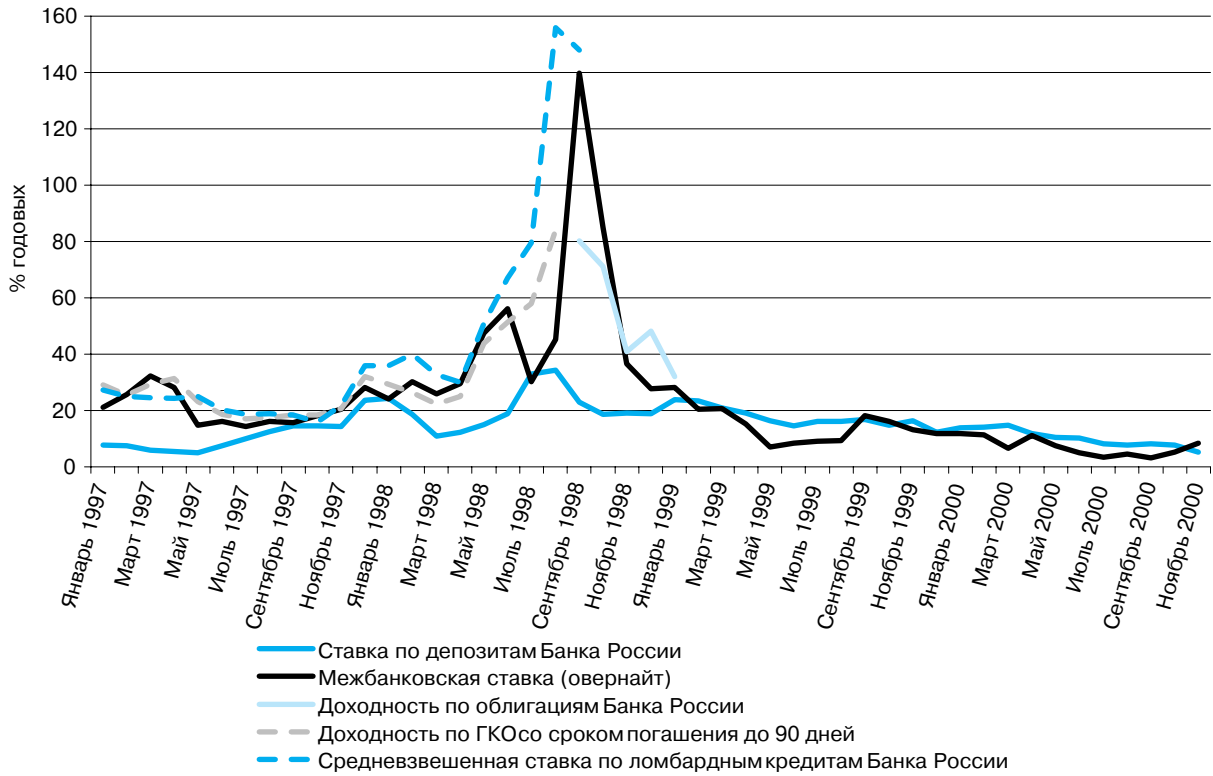

Таблица 2.5

Официальный курс доллара США по отношению к рублю

	1	2	3	4	5	6	7	8	9	10	11	12	13	14	15
1999 год															
январь	20,65	—	—	—	—	20,65	21,91	—	—	—	22,40	23,06	22,58	21,80	21,45
февраль	—	22,77	22,92	23,12	23,14	23,12	—	—	23,05	22,90	22,76	22,79	22,89	—	—
март	—	22,89	22,89	22,93	23,01	23,09	—	—	—	23,03	22,98	23,04	23,12	—	—
апрель	24,16	24,29	24,83	—	—	25,11	25,10	25,12	25,09	25,03	—	—	24,96	24,90	24,85
май	24,16	—	—	—	—	24,09	24,07	24,04	—	—	—	24,00	23,99	24,69	24,92
июнь	24,44	24,43	24,40	24,38	24,36	—	—	24,34	24,33	24,31	24,29	24,27	—	—	—
июль	24,21	24,21	24,29	—	—	24,29	24,48	24,46	24,44	24,42	—	—	24,40	24,38	24,36
август	—	—	24,19	24,22	24,30	24,40	24,55	—	—	25,29	25,01	24,96	24,90	24,88	—
сентябрь	24,81	25,22	25,87	25,82	—	—	25,82	25,79	25,73	25,71	25,70	—	—	25,54	25,53
октябрь	25,05	25,20	—	—	25,49	25,90	25,78	25,72	25,76	—	—	25,76	25,74	25,70	25,67
ноябрь	—	26,07	26,37	26,26	26,24	26,23	—	—	—	26,19	26,11	26,11	26,31	—	—
декабрь	26,53	26,75	26,68	26,74	—	—	26,84	26,82	26,87	26,87	26,83	—	—	—	26,82
2000 год															
январь	27,00	—	—	—	—	26,90	27,23	—	—	—	27,73	28,44	28,85	28,65	28,57
февраль	28,55	28,55	28,64	28,77	28,77	—	—	28,76	28,72	28,69	28,66	28,77	—	—	28,77
март	28,65	28,64	28,60	28,59	—	—	28,58	28,55	—	28,53	28,51	—	—	28,50	28,49
апрель	28,60	—	—	28,78	28,76	28,72	28,68	28,66	—	—	28,63	28,59	28,56	28,53	28,50
май	—	—	—	28,38	28,36	28,36	28,36	—	—	—	28,34	28,32	28,30	—	—
июнь	28,23	28,25	28,34	—	—	28,34	28,32	28,30	28,27	28,25	—	—	—	28,43	28,33
июль	28,05	—	—	28,03	28,03	28,03	28,01	27,99	—	—	27,97	27,92	27,90	27,87	27,85
август	27,82	27,85	27,83	27,80	27,77	—	—	27,73	27,73	27,70	27,70	27,69	—	—	27,69
сентябрь	27,75	27,75	—	—	27,75	27,84	27,88	27,84	27,86	—	—	27,84	27,82	27,82	27,78
октябрь	—	—	27,76	27,76	27,81	27,86	27,88	—	—	27,88	27,94	27,86	27,91	27,90	—
ноябрь	27,82	27,86	27,84	27,81	27,81	—	—	—	27,79	27,72	27,78	—	—	27,77	27,70

(руб./долл.)

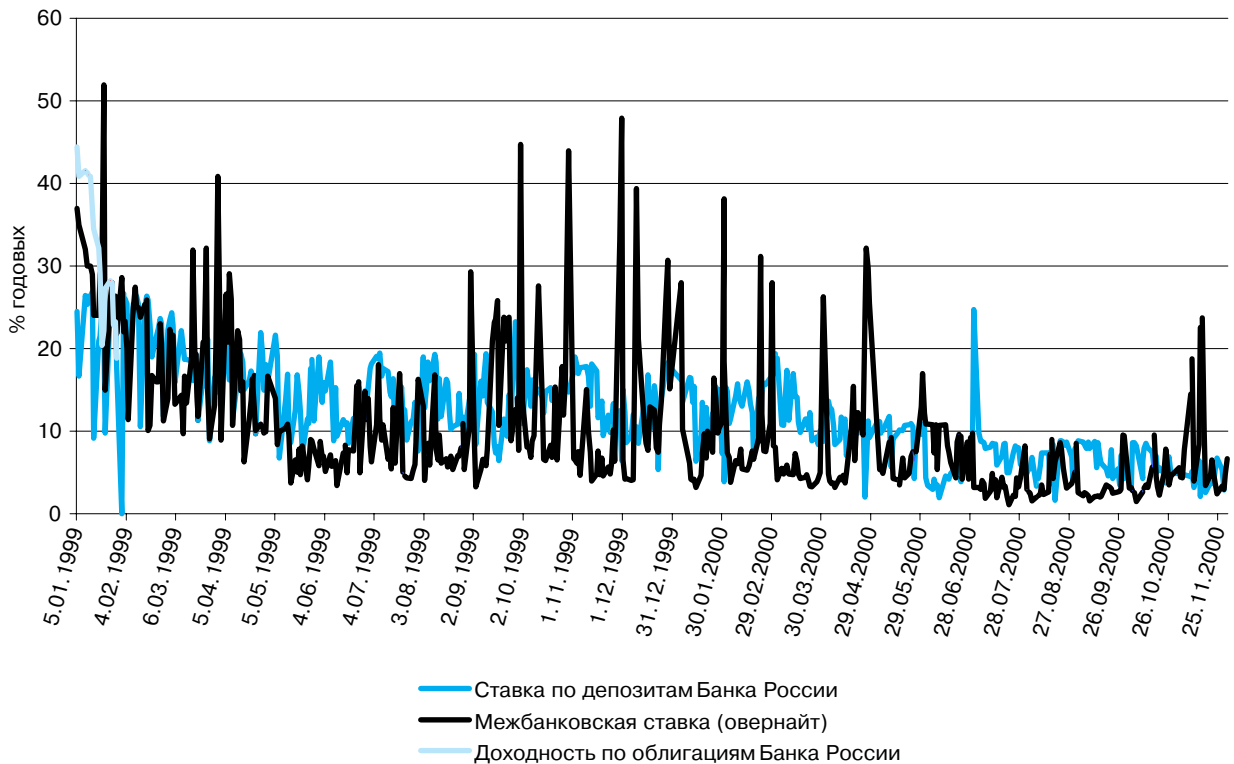
окончание таблицы 2.5
(руб./долл.)

	16	17	18	19	20	21	22	23	24	25	26	27	28	29	30	31
1999 год																
январь	21,88	—	—	22,37	22,98	22,39	22,73	22,75	—	—	22,95	22,82	22,67	22,77	22,60	—
февраль	22,84	23,11	22,87	22,92	22,84	—	—	22,84	22,80	22,82	22,84	22,86	—	—	—	—
март	23,26	23,35	23,41	23,65	23,68	—	—	23,92	24,29	24,22	24,18	24,19	—	—	24,20	24,18
апрель	24,80	24,77	—	—	24,78	24,77	24,72	24,67	24,62	—	—	24,53	24,40	24,31	24,23	—
май	—	—	24,86	24,79	24,75	24,70	24,65	—	—	24,60	24,55	24,50	24,46	24,44	—	—
июнь	24,25	24,23	24,23	24,23	—	—	24,23	24,23	24,23	24,22	24,22	—	—	24,22	24,22	—
июль	24,34	24,32	—	—	24,30	24,28	24,26	24,24	24,23	—	—	24,22	24,22	24,22	24,21	24,19
август	—	24,86	24,76	24,62	24,60	24,82	—	—	24,80	24,76	24,75	24,75	24,75	—	—	24,75
сентябрь	25,48	25,40	25,41	—	—	25,40	25,34	25,31	25,29	25,28	—	—	25,27	25,22	25,08	—
октябрь	25,80	—	—	25,88	25,83	25,83	25,79	25,76	—	—	25,71	25,68	25,80	26,09	26,05	—
ноябрь	26,24	26,24	26,32	26,41	26,39	—	—	26,49	26,47	26,43	26,43	26,43	—	—	26,42	—
декабрь	26,80	26,77	26,77	—	—	26,72	26,71	26,74	26,72	26,76	—	—	26,95	27,00	27,00	—
2000 год																
январь	—	—	28,57	28,57	28,52	28,51	28,44	—	—	28,44	28,49	28,55	28,55	28,55	—	—
февраль	28,72	28,71	28,79	28,74	—	—	28,74	28,87	28,83	28,80	28,70	—	—	28,66	—	—
март	28,46	28,43	28,41	—	—	28,39	28,38	28,36	28,34	28,33	—	—	28,31	28,29	28,27	28,46
апрель	—	—	28,60	28,78	28,62	28,59	28,55	—	—	28,53	28,53	28,46	28,43	28,40	—	—
май	28,28	28,27	28,27	28,33	28,31	—	—	28,30	28,29	28,28	28,28	28,27	—	—	28,27	28,25
июнь	28,29	28,26	—	—	28,24	28,23	28,22	28,19	28,17	—	—	28,13	28,11	28,09	28,07	—
июль	—	—	27,83	27,81	27,75	27,66	27,64	—	—	27,64	27,64	27,64	27,70	27,80	—	—
август	27,74	27,73	27,73	27,73	—	—	27,71	27,71	27,71	27,70	27,70	—	—	27,70	27,75	27,75
сентябрь	—	—	27,73	27,73	27,77	27,82	27,82	27,79	—	—	27,85	27,82	27,81	27,75	27,75	—
октябрь	—	27,83	27,80	27,87	27,93	27,93	—	—	27,93	27,91	27,87	27,92	27,89	—	—	27,83
ноябрь	27,67	27,76	27,81	—	—	27,83	27,83	27,85	27,85	27,88	—	—	27,86	27,86	27,85	—

Динамика официального курса доллара США по отношению к рублю в августе 1998 – ноябре 2000 года



Таблица 2.6

Официальный курс евро по отношению к рублю

	1	2	3	4	5	6	7	8	9	10	11	12	13	14	15
(руб./евро)															
1999 год															
январь	24,09	—	—	—	—	24,40	25,73	—	—	—	25,89	26,71	25,95	25,24	25,00
февраль	—	25,86	25,97	26,20	26,16	26,20	—	—	25,93	25,89	25,69	25,81	25,73	—	—
март	—	25,17	24,92	25,05	25,00	25,00	—	—	—	25,10	25,00	25,24	25,46	—	—
апрель	25,92	26,16	26,75	—	—	27,01	26,92	27,15	27,06	26,91	—	—	27,02	26,95	26,80
май	25,67	—	—	—	—	25,63	25,86	25,96	—	—	—	25,89	25,73	26,30	26,57
июнь	25,54	25,48	25,51	25,24	25,10	—	—	25,03	25,13	25,40	25,38	25,48	—	—	—
июль	25,02	25,13	24,87	—	—	24,82	25,03	25,06	24,88	24,97	—	—	24,87	24,69	24,79
август	—	—	25,85	25,82	26,04	26,28	26,39	—	—	27,10	26,76	26,73	26,53	26,60	—
сентябрь	26,05	26,67	27,33	27,61	—	—	27,33	27,25	27,28	27,31	27,06	—	—	26,47	26,51
октябрь	26,66	27,02	—	—	27,32	27,77	27,61	27,54	27,58	—	—	27,35	27,41	27,71	27,71
ноябрь	—	27,46	27,78	27,62	27,53	27,18	—	—	—	27,14	27,18	27,23	27,38	—	—
декабрь	26,72	27,00	26,85	26,78	—	—	26,87	27,41	27,58	27,63	27,35	—	—	—	27,20
2000 год															
январь	27,20	—	—	—	—	27,92	28,21	—	—	—	28,48	29,26	29,85	29,48	29,29
февраль	27,98	27,89	27,81	28,00	28,49	—	—	28,20	28,18	28,32	28,45	28,35	—	—	28,45
март	27,75	27,76	27,90	27,61	—	—	27,37	27,39	—	27,43	27,57	—	—	27,51	27,48
апрель	27,40	—	—	27,43	27,50	27,66	27,57	27,41	—	—	27,36	27,51	27,39	27,32	27,17
май	—	—	—	25,77	25,31	25,27	25,41	—	—	—	25,72	25,61	25,55	—	—
июнь	26,27	26,45	26,37	—	—	26,75	26,83	27,02	27,11	26,98	—	—	—	27,10	27,30
июль	26,27	—	—	26,72	26,56	26,66	26,71	26,58	—	—	26,63	26,64	26,50	26,22	26,03
август	25,67	25,83	25,49	25,48	25,12	—	—	25,20	25,16	24,94	25,02	25,13	—	—	24,99
сентябрь	24,81	24,65	—	—	25,00	24,94	24,73	24,19	24,22	—	—	24,20	23,90	23,95	23,84
октябрь	—	—	24,47	24,36	24,38	24,35	24,26	—	—	24,24	24,24	24,32	24,20	24,07	—
ноябрь	23,35	23,70	23,95	23,92	24,14	—	—	—	23,96	23,64	24,10	—	—	24,02	23,83

окончание таблицы 2.6
(руб./евро)

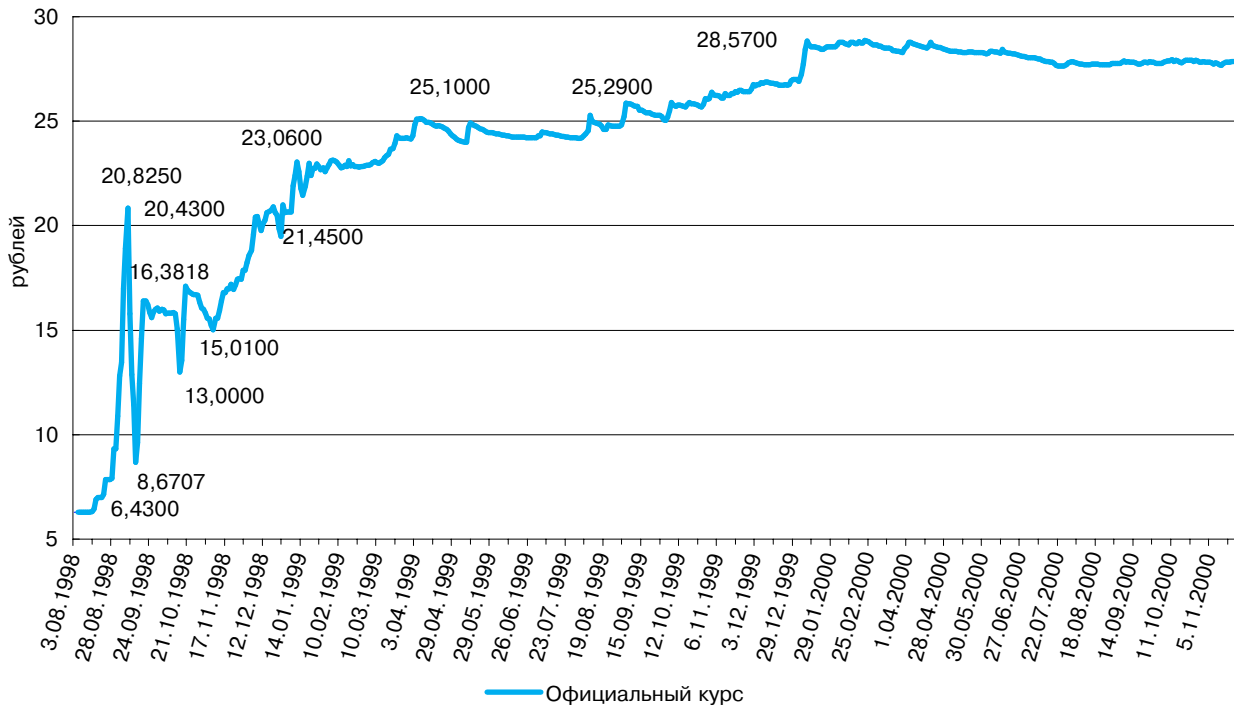
	16	17	18	19	20	21	22	23	24	25	26	27	28	29	30	31
1999 год																
январь	25,63	—	—	25,89	26,59	25,93	26,31	26,38	—	—	26,62	26,41	26,14	26,06	25,79	—
февраль	25,76	25,90	25,68	25,81	25,58	—	—	25,20	25,19	25,05	25,17	25,11	—	—	—	—
март	25,38	25,33	25,69	26,09	25,96	—	—	26,00	26,46	26,42	26,33	26,26	—	—	26,02	25,94
апрель	26,77	26,40	—	—	26,48	26,41	26,26	26,20	26,22	—	—	26,02	25,91	25,94	25,73	—
май	—	—	26,49	26,52	26,39	26,36	26,09	—	—	25,97	26,02	25,95	25,57	25,52	—	—
июнь	25,29	25,25	24,98	25,00	—	—	25,20	25,03	25,05	25,01	25,24	—	—	25,21	25,07	—
июль	24,87	24,81	—	—	24,65	24,98	25,35	25,48	25,45	—	—	25,51	25,86	25,81	25,80	25,94
август	—	26,30	26,17	25,88	25,80	26,39	—	—	26,45	25,83	26,03	25,86	25,90	—	—	25,92
сентябрь	26,26	26,49	26,34	—	—	26,48	26,32	26,58	26,41	26,58	—	—	26,42	26,37	26,46	—
октябрь	27,91	—	—	28,17	27,95	27,86	27,78	27,77	—	—	27,46	27,42	27,30	27,41	27,43	—
ноябрь	27,10	27,11	27,15	27,49	27,19	—	—	27,30	27,30	27,11	26,91	26,87	—	—	26,84	—
декабрь	26,95	26,96	27,23	—	—	26,95	27,01	26,98	26,96	27,14	—	—	27,33	27,32	27,23	—
2000 год																
январь	—	—	28,92	28,84	28,94	28,84	28,93	—	—	28,51	28,72	28,60	28,56	28,23	—	—
февраль	28,12	28,18	28,39	28,44	—	—	28,35	28,67	29,01	28,87	28,46	—	—	27,44	—	—
март	27,52	27,57	27,58	—	—	27,57	27,59	27,25	27,26	27,54	—	—	27,69	27,37	27,08	27,13
апрель	—	—	27,59	27,28	27,07	26,90	26,80	—	—	26,80	26,78	26,15	26,20	25,89	—	—
май	25,94	25,71	25,49	25,34	25,30	—	—	25,38	25,59	25,61	25,44	25,79	—	—	26,31	26,19
июнь	27,10	26,94	—	—	27,31	27,04	26,82	26,68	26,38	—	—	26,34	26,38	26,57	26,48	—
июль	—	—	26,11	26,01	25,67	25,59	25,77	—	—	25,86	25,83	26,00	26,15	25,92	—	—
август	25,14	25,40	25,36	25,38	—	—	27,71	27,71	27,71	27,70	27,70	—	—	27,70	27,75	27,75
сентябрь	—	—	23,98	23,72	23,67	23,63	23,59	23,90	—	—	24,56	24,32	24,59	24,50	24,42	—
октябрь	—	23,78	23,61	23,84	23,44	23,64	—	—	23,47	23,35	23,32	23,07	23,12	—	—	23,42
ноябрь	23,77	23,83	23,78	—	—	23,65	23,71	23,60	23,51	23,37	—	—	23,43	23,78	23,88	—

Таблица 2.7

Официальный курс немецкой марки по отношению к рублю

(руб./нем. марка)

	1	2	3	4	5	6	7	8	9	10	11	12	13	14	15
1999 год															
январь	12,32	—	—	—	—	12,48	13,16	—	—	—	13,24	13,66	13,27	12,90	12,78
февраль	—	13,22	13,28	13,40	13,38	13,39	—	—	13,26	13,24	13,14	13,20	13,16	—	—
март	—	12,87	12,74	12,81	12,78	12,78	—	—	—	12,83	12,78	12,90	13,02	—	—
апрель	13,25	13,37	13,68	—	—	13,81	13,77	13,88	13,84	13,76	—	—	13,81	13,78	13,70
май	13,12	—	—	—	—	13,11	13,22	13,27	—	—	—	13,24	13,16	13,45	13,59
июнь	13,06	13,03	13,04	12,91	12,83	—	—	12,80	12,85	12,99	12,98	13,03	—	—	—
июль	12,79	12,85	12,72	—	—	12,69	12,80	12,81	12,72	12,77	—	—	12,72	12,63	12,68
август	—	—	13,22	13,20	13,31	13,44	13,49	—	—	13,85	13,68	13,67	13,57	13,60	—
сентябрь	13,32	13,63	13,97	14,12	—	—	13,98	13,93	13,95	13,97	13,84	—	—	13,54	13,55
октябрь	13,63	13,82	—	—	13,97	14,20	14,12	14,08	14,10	—	—	13,98	14,01	14,17	14,17
ноябрь	—	14,04	14,21	14,12	14,08	13,90	—	—	—	13,87	13,90	13,92	14,00	—	—
декабрь	13,66	13,81	13,73	13,69	—	—	13,74	14,01	14,10	14,13	13,98	—	—	—	13,91
2000 год															
январь	13,91	—	—	—	—	14,28	14,43	—	—	—	14,56	14,96	15,26	15,07	14,98
февраль	14,31	14,26	14,22	14,32	14,57	—	—	14,42	14,41	14,48	14,54	14,50	—	—	14,55
март	14,19	14,19	14,26	14,12	—	—	13,99	14,00	—	14,03	14,09	—	—	14,06	14,05
апрель	14,01	—	—	14,03	14,06	14,14	14,10	14,02	—	—	13,99	14,07	14,01	13,97	13,89
май	—	—	—	13,18	12,94	12,92	12,99	—	—	—	13,15	13,09	13,07	—	—
июнь	13,43	13,52	13,48	—	—	13,68	13,72	13,81	13,86	13,79	—	—	—	13,86	13,96
июль	13,66	—	—	13,66	13,58	13,63	13,66	13,59	—	—	13,62	13,62	13,55	13,41	13,31
август	13,13	13,21	13,03	13,03	12,84	—	—	12,89	12,87	12,75	12,79	12,85	—	—	12,78
сентябрь	12,69	12,60	—	—	12,78	12,75	12,64	12,37	12,39	—	—	12,37	12,22	12,25	12,19
октябрь	—	—	12,51	12,45	12,47	12,45	12,40	—	—	12,40	12,39	12,44	12,38	12,31	—
ноябрь	11,94	12,12	12,25	12,23	12,34	—	—	—	12,25	12,09	12,32	—	—	12,28	12,18

окончание таблицы 2.7
(руб./нем. марка)

	16	17	18	19	20	21	22	23	24	25	26	27	28	29	30	31
1999 год																
январь	13,11	—	—	13,24	13,59	13,26	13,45	13,49	—	—	13,61	13,50	13,36	13,32	13,18	—
февраль	13,17	13,24	13,13	13,20	13,08	—	—	12,89	12,88	12,81	12,87	12,84	—	—	—	—
март	12,97	12,95	13,14	13,34	13,27	—	—	13,29	13,53	13,51	13,46	13,43	—	—	13,30	13,26
апрель	13,69	13,50	—	—	13,54	13,50	13,43	13,40	13,40	—	—	13,30	13,25	13,26	13,16	—
май	—	—	13,55	13,56	13,49	13,48	13,34	—	—	13,28	13,30	13,27	13,07	13,05	—	—
июнь	12,93	12,91	12,77	12,78	—	—	12,88	12,80	12,81	12,79	12,90	—	—	12,89	12,82	—
июль	12,71	12,68	—	—	12,60	12,77	12,96	13,03	13,01	—	—	13,04	13,22	13,20	13,19	13,26
август	—	13,45	13,38	13,23	13,19	13,49	—	—	13,52	13,21	13,31	13,22	13,24	—	—	13,25
сентябрь	13,43	13,55	13,47	—	—	13,54	13,46	13,59	13,50	13,59	—	—	13,51	13,48	13,53	—
октябрь	14,27	—	—	14,40	14,29	14,24	14,20	14,20	—	—	14,04	14,02	13,96	14,01	14,03	—
ноябрь	13,86	13,86	13,88	14,05	13,90	—	—	13,96	13,96	13,86	13,76	13,74	—	—	13,72	—
декабрь	13,78	13,79	13,92	—	—	13,78	13,81	13,79	13,78	13,88	—	—	13,98	13,97	13,92	—
2000 год																
январь	—	—	14,79	14,75	14,80	14,74	14,79	—	—	14,58	14,68	14,62	14,60	14,43	—	—
февраль	14,38	14,41	14,52	14,54	—	—	14,50	14,66	14,83	14,76	14,55	—	—	14,03	—	—
март	14,07	14,09	14,10	—	—	14,09	14,10	13,93	13,94	14,08	—	—	14,16	13,99	13,85	13,87
апрель	—	—	14,11	13,95	13,84	13,75	13,70	—	—	13,70	13,69	13,37	13,39	13,24	—	—
май	13,26	13,14	13,03	12,96	12,94	—	—	12,98	13,08	13,10	13,01	13,19	—	—	13,45	13,39
июнь	13,85	13,77	—	—	13,96	13,82	13,71	13,64	13,49	—	—	13,47	13,49	13,59	13,54	—
июль	—	—	13,35	13,30	13,12	13,08	13,18	—	—	13,22	13,21	13,29	13,37	13,25	—	—
август	12,85	12,99	12,97	12,97	—	—	12,85	12,79	12,66	12,78	12,72	—	—	12,80	12,75	12,65
сентябрь	—	—	12,26	12,13	12,10	12,08	12,06	12,22	—	—	12,56	12,43	12,57	12,53	12,48	—
октябрь	—	12,16	12,07	12,19	11,99	12,09	—	—	12,00	11,94	11,93	11,80	11,82	—	—	11,98
ноябрь	12,15	12,19	12,16	—	—	12,09	12,12	12,07	12,02	11,95	—	—	11,98	12,16	12,21	—

Таблица 2.8

Котировки драгоценных металлов, установленные Банком России

(руб./грамм)

Дата котировок	Золото		Серебро		Платина		Палладий	
	покупка	продажа	покупка	продажа	покупка	продажа	покупка	продажа
01.11.00	225,18	239,48	3,86	4,27	477,71	527,58	629,34	695,04
02.11.00	224,82	239,10	3,87	4,27	480,65	530,83	635,44	701,77
03.11.00	225,17	239,47	3,87	4,27	488,27	539,24	646,14	713,60
04.11.00	223,65	237,85	3,83	4,23	487,05	537,89	642,89	710,00
08.11.00	223,76	237,97	3,85	4,26	486,25	537,01	634,23	700,45
09.11.00	222,57	236,70	3,82	4,22	484,93	535,56	630,09	695,87
10.11.00	223,82	238,03	3,84	4,24	489,34	540,42	635,65	702,01
13.11.00	223,01	237,17	3,84	4,24	485,89	536,62	631,34	697,24
14.11.00	222,62	236,76	3,79	4,18	479,81	529,90	629,75	695,50
15.11.00	222,96	237,11	3,77	4,17	479,18	529,20	631,35	697,26
16.11.00	223,82	238,04	3,78	4,18	477,52	527,37	631,82	697,78
17.11.00	225,19	239,49	3,80	4,20	478,46	528,40	632,25	698,25
20.11.00	224,69	238,95	3,79	4,18	483,61	534,10	637,90	704,49
21.11.00	225,94	240,29	3,78	4,18	483,59	534,07	640,71	707,60
22.11.00	225,49	239,81	3,79	4,18	479,19	529,21	639,73	706,52
23.11.00	225,03	239,32	3,77	4,16	478,37	528,31	638,92	705,62
24.11.00	225,30	239,61	3,77	4,16	477,96	527,85	639,45	706,21
27.11.00	225,30	239,60	3,76	4,15	477,59	527,45	643,03	710,16
28.11.00	228,33	242,82	3,77	4,16	487,42	538,31	650,44	718,34
29.11.00	227,59	242,04	3,82	4,22	488,84	539,87	650,97	718,93
30.11.00	226,25	240,62	3,83	4,23	492,87	544,32	659,33	728,16

3. ФИНАНСОВЫЕ РЫНКИ

3.1. Рынок межбанковских кредитов

Таблица 3.1.1

**Средние объявленные ставки по привлечению кредитов (MIBID),
средние объявленные ставки по предоставлению кредитов (MIBOR)
и средневзвешенные фактические ставки по предоставленным кредитам (MIACR)**

(% годовых для кредитов в рублях)

	Объявленные ставки по привлечению кредитов (MIBID)						Объявленные ставки по предоставлению кредитов (MIBOR)						Фактические ставки по предоставленным кредитам (MIACR)					
	Срок кредита																	
	1 день	от 2 до 7 дней	от 8 до 30 дней	от 31 до 90 дней	от 91 до 180 дней	от 181 дня до 1 года	1 день	от 2 до 7 дней	от 8 до 30 дней	от 31 до 90 дней	от 91 до 180 дней	от 181 дня до 1 года	1 день	от 2 до 7 дней	от 8 до 30 дней	от 31 до 90 дней	от 91 до 180 дней	от 181 дня до 1 года
2000 год																		
январь	7,77	6,60	11,78	18,03	—	—	14,44	17,57	24,22	32,63	—	—	11,84	13,50	28,00	—	—	—
февраль	7,84	7,67	12,62	19,29	—	—	14,35	17,74	24,24	32,76	—	—	11,27	9,91	16,00	—	—	—
март	6,19	6,95	11,32	16,73	—	—	11,16	14,09	19,61	26,64	—	—	6,50	9,74	—	—	—	—
апрель	6,93	6,74	10,72	14,78	—	—	11,75	12,66	17,90	23,30	—	—	11,12	1,35	—	—	—	—
май	6,49	7,33	10,12	14,32	—	—	11,19	13,86	16,94	22,83	—	—	7,64	8,83	—	—	—	—
июнь	5,10	4,24	7,10	11,01	—	—	8,75	9,17	13,13	19,17	—	—	5,06	8,00	—	—	—	—
июль	3,39	3,42	5,40	9,06	—	—	5,83	6,90	10,89	16,89	—	—	3,37	6,75	7,50	—	—	—
август	2,40	4,12	5,68	9,74	13,88	17,89	5,04	7,06	10,20	15,04	18,18	23,63	4,57	8,54	7,75	10,30	19,58	26,00
сентябрь	1,90	3,85	5,42	9,11	12,83	16,93	4,13	6,70	9,77	14,18	16,84	21,70	3,27	5,78	7,59	12,29	24,33	31,00
октябрь	2,90	4,33	5,93	8,98	11,82	15,43	5,45	7,28	10,26	14,07	15,97	20,01	5,23	5,92	9,05	7,83	25,26	26,00
ноябрь	4,74	5,97	7,83	10,57	12,51	15,87	8,56	9,41	12,82	15,69	16,87	20,54	8,48	6,50	9,90	8,62	25,82	17,00

Таблица 3.1.2

**Объявленные ставки по привлечению кредитов (MIBID),
объявленные ставки по предоставлению кредитов (MIBOR)
и фактические ставки по предоставленным кредитам (MIACR)**

(% годовых для кредитов в рублях)

Дата	Объявленные ставки по привлечению кредитов (MIBID)						Объявленные ставки по предоставлению кредитов (MIBOR)						Фактические ставки по предоставленным кредитам (MIACR)					
	Срок кредита																	
	1 день	от 2 до 7 дней	от 8 до 30 дней	от 31 до 90 дней	от 91 до 180 дней	от 181 дня до 1 года	1 день	от 2 до 7 дней	от 8 до 30 дней	от 31 до 90 дней	от 91 до 180 дней	от 181 дня до 1 года	1 день	от 2 до 7 дней	от 8 до 30 дней	от 31 до 90 дней	от 91 до 180 дней	от 181 дня до 1 года
1.11.2000	6,08	6,26	7,24	9,66	12,52	14,95	10,32	9,57	11,29	14,05	16,09	18,73	5,55	8,72	7,63	—	—	—
2.11.2000	3,37	5,14	6,79	9,20	11,97	15,56	5,96	7,73	11,06	14,18	15,86	19,85	4,45	5,92	11,96	11,00	—	—
3.11.2000	3,12	4,85	6,52	9,20	11,91	15,56	5,59	7,58	10,81	14,18	15,86	19,85	4,36	6,42	14,65	8,00	28,00	—
4.11.2000	2,69	4,62	6,67	9,18	11,97	15,56	5,38	7,14	10,47	13,82	15,86	19,85	7,76	5,92	6,29	—	—	—
8.11.2000	3,49	4,90	6,56	9,16	12,28	15,56	6,44	7,50	10,93	14,09	15,86	19,85	14,48	9,87	9,22	—	—	—
9.11.2000	7,68	6,76	7,71	10,32	13,47	16,81	12,45	9,94	12,26	14,91	17,69	21,52	18,73	10,78	11,19	—	10,00	—
10.11.2000	5,77	6,65	7,44	9,82	12,86	16,31	11,07	11,18	12,18	14,91	16,86	20,35	3,94	5,63	2,02	—	—	17,00
13.11.2000	3,58	5,08	6,77	9,24	11,97	15,31	6,41	7,80	10,52	14,36	16,02	19,52	8,35	4,28	11,21	—	—	—
14.11.2000	5,71	6,41	7,77	10,07	13,13	16,56	10,47	9,91	12,79	15,09	17,36	20,85	22,59	9,92	9,00	—	—	—
15.11.2000	13,01	9,04	9,26	12,17	13,78	16,56	21,00	13,93	14,41	17,40	18,03	21,18	23,73	12,39	16,42	18,00	—	—
16.11.2000	9,40	8,65	9,46	11,81	12,80	16,19	16,19	13,22	15,53	17,44	18,16	21,71	9,96	8,19	16,36	—	—	—
17.11.2000	6,25	6,92	9,17	11,72	12,75	16,19	10,50	10,93	15,25	17,44	18,16	21,71	3,39	6,06	12,64	18,54	24,78	—
20.11.2000	3,65	5,71	8,24	10,81	11,97	15,31	6,80	8,76	13,32	16,22	16,66	20,04	4,70	6,54	13,53	—	—	—
21.11.2000	3,30	5,79	8,03	10,81	11,97	15,31	6,10	8,77	12,96	16,34	16,66	20,04	6,54	8,64	12,49	18,00	—	—
22.11.2000	3,54	5,88	8,17	10,81	11,69	15,56	7,25	9,49	13,82	16,04	16,42	20,88	4,71	5,26	11,84	—	—	—
23.11.2000	2,89	5,55	8,10	11,45	12,69	16,19	6,14	8,85	13,68	16,74	17,66	21,38	3,35	5,79	11,49	11,00	—	—
24.11.2000	2,35	5,02	7,74	11,08	12,36	15,69	5,14	8,68	13,32	16,44	16,99	20,71	2,40	3,13	13,82	3,96	—	—
27.11.2000	2,71	5,28	8,33	11,18	12,30	15,69	5,45	8,46	13,93	16,44	16,99	20,71	3,30	10,41	12,74	10,00	—	—
28.11.2000	2,51	5,41	8,03	11,18	12,41	15,69	5,15	9,44	13,25	16,39	16,99	20,71	2,95	3,25	15,06	—	—	—
29.11.2000	2,79	5,57	8,20	11,53	12,86	16,32	5,47	9,02	13,62	16,50	17,00	21,00	4,78	11,67	16,33	—	—	—
30.11.2000	5,62	5,83	8,13	11,53	13,15	16,32	10,39	9,72	13,95	16,50	17,00	21,00	6,69	10,26	5,22	6,14	10,00	—

3.2. Валютный рынок

Таблица 3.2.1

Результаты торгов на межбанковских валютных биржах по доллару США

	Средневзвешенный курс, долл./руб.										
	ETC ¹	ММВБ				СПВБ	СМВБ	УРВБ	АТМВБ	РВФБ	НВФБ
		Today ²	Tomorrow ³	Spot ⁴	Spot/next ⁵						
1999 год											
ноябрь	26,3280	—	26,4351	26,4004	26,4200	26,3899	26,3484	—	26,3275	—	—
декабрь	26,8072	—	26,8329	26,8252	26,8271	26,8459	26,8042	26,7700	26,8151	—	—
2000 год											
январь	28,3929	—	28,4810	28,5794	28,5948	28,5141	28,4457	—	28,3711	—	28,5400
февраль	28,7337	—	28,7605	28,7667	28,8153	28,7565	28,7313	28,7600	28,7618	—	28,7177
март	28,4556	—	28,4912	28,5578	28,4450	28,4741	28,4645	28,3320	28,4503	—	28,6400
апрель	28,5818	—	28,6311	28,6787	28,5000	28,5770	28,6099	—	28,5460	—	—
май	28,3012	—	28,3166	28,2447	28,4000	28,3178	28,3101	—	28,3166	—	—
июнь	28,2261	—	28,2603	28,3200	28,0950	28,2511	28,2664	—	28,2556	28,2549	—
июль	27,8082	—	27,8015	27,8990	—	27,8263	27,9036	—	27,8393	27,8502	—
август	27,7312	—	27,7596	27,7831	—	27,7554	27,7572	27,6900	27,7509	—	—
сентябрь	27,8061	—	27,8252	27,7837	—	27,8191	27,8245	—	27,8194	27,8384	—
октябрь	27,8706	27,8482	27,8844	27,9440	27,9225	27,8986	27,8796	—	27,8872	27,9082	—
ноябрь	27,8100	27,8414	27,8419	27,8815	27,5500	27,8466	27,8120	—	27,8446	27,8710	—

окончание таблицы 3.2.1

Дата	Объем торгов, млн. долл. США									
	ЕТС	ММВБ	СПВБ	СМВБ	УРВБ	АТМВБ	РВФБ	НВФБ		
1999 год										
ноябрь	3 504,5	1 996,6	13,9	3,2	—	2,1	—	—		
декабрь	3 953,3	2 128,2	15,3	8,4	0,1	3,9	—	—		
2000 год										
январь ⁶	3 336,6	2 636,1	9,1	1,3	—	2,2	—	0,0		
февраль	3 204,1	3 883,6	9,4	3,2	1,0	1,5	—	0,0		
март	3 580,5	3 819,7	9,3	4,8	0,4	4,2	—	0,0		
апрель	2 750,7	4 815,7	8,3	3,6	—	1,7	—	—		
май	3 066,2	3 713,8	6,2	4,7	—	2,5	—	—		
июнь	3 234,0	3 600,7	8,2	3,0	—	4,4	0,3	—		
июль	3 318,3	3 413,2	6,3	1,6	—	1,2	0,3	—		
август	4 187,6	3 234,5	5,2	3,9	0,0	1,0	—	—		
сентябрь	2 787,5	2 532,6	5,0	1,9	—	1,8	0,1	—		
октябрь	2 826,1	4 000,2	4,1	2,1	—	1,8	0,4	—		
ноябрь	2 960,6	5 774,8	16,9	2,6	—	0,8	0,1	—		

¹ С 29.06.1999 г. вместо Специальной торговой сессии введена Единая торговая сессия.

² Срок расчетов не позднее чем день заключения сделки.

³ Срок расчетов не позднее следующего рабочего дня после дня заключения сделки.

⁴ Срок расчетов не позднее второго рабочего дня после дня заключения сделки.

⁵ Срок расчетов не позднее третьего рабочего дня после дня заключения сделки.

⁶ 26.01.2000 ЕТС на СПВБ по техническим причинам проводилась обособленно.

Используемые сокращения:

ЕТС — Единая торговая сессия

ММВБ — Московская межбанковская валютная биржа

СПВБ — Санкт-Петербургская валютная биржа

СМВБ — Сибирская межбанковская валютная биржа

УРВБ — Уральская региональная валютная биржа

АТМВБ — Азиатско-Тихоокеанская межбанковская валютная биржа

РВФБ — Ростовская валютно-фондовая биржа

НВФБ — Нижегородская валютно-фондовая биржа

Таблица 3.2.2

Результаты торгов на межбанковских валютных биржах по евро

	Средневзвешенный курс, евро/руб.			Объем торгов, млн. евро		
	ЕТС	ММВБ	СПВБ	ЕТС	ММВБ	СПВБ
1999 год						
ноябрь	27,2282	27,3669	27,2704	52,2	8,7	0,1
декабрь	27,1928	27,3991	27,2810	66,5	11,8	0,4
2000 год						
январь	28,9374	28,8671	29,0958	70,3	2,7	0,1
февраль	28,3411	28,4456	28,1231	73,9	6,5	0,9
март	27,4919	27,6732	27,4185	94,4	8,4	0,1
апрель	27,1754	26,7619	27,1892	73,3	2,6	0,2
май	25,6441	25,6875	25,4864	97,6	1,6	0,5
июнь	26,8560	26,9211	27,0611	87,6	6,0	0,2
июль	26,2158	26,0202	26,4291	86,3	2,6	0,2
август	25,1368	25,1595	25,1262	94,7	4,3	0,1
сентябрь	24,2035	24,6062	24,2739	97,7	3,4	0,3
октябрь	23,8558	23,6034	23,7971	99,1	2,5	0,9
ноябрь	23,8337	23,7268	23,9008	97,5	3,3	0,6

Используемые сокращения:

ЕТС — Единая торговая сессия

ММВБ — Московская межбанковская валютная биржа

СПВБ — Санкт-Петербургская валютная биржа

Таблица 3.2.3

Результаты торгов на межбанковских валютных биржах по немецкой марке

	Средневзвешенный курс, нем. марка/руб.			Объем торгов, млн. нем. марок		
	ММВБ	СПВБ	РВФБ	ММВБ	СПВБ	РВФБ
1999 год						
ноябрь	—	13,9416	—	—	1,0	—
декабрь	—	13,8290	—	—	0,5	—
2000 год						
январь	—	15,0260	—	—	0,0	—
февраль	—	14,7010	—	—	0,0	—
март	—	14,2843	—	—	0,0	—
апрель	—	13,7500	—	—	0,0	—
май	—	13,2801	—	—	0,1	—
июнь	—	13,6000	—	—	0,0	—
июль	—	12,9800	—	—	0,0	—
август	—	—	—	—	—	—
сентябрь	—	—	—	—	—	—
октябрь	—	—	—	—	—	—
ноябрь	—	—	—	—	—	—

Используемые сокращения:

ММВБ — Московская межбанковская валютная биржа

СПВБ — Санкт-Петербургская валютная биржа

РВФБ — Ростовская валютно-фондовая биржа

Таблица 3.2.4

Данные о движении наличной иностранной валюты на территории Российской Федерации через уполномоченные банки

(млн. долл. США)

	Поступило наличной иностранной валюты, всего ¹	В том числе:					
		ввезено банками (зачислено на счет "касса") в РФ	куплено у банков-резидентов	куплено у физических лиц и принято для конверсии	принято от физических лиц (резидентов и нерезидентов) для зачисления на их валютные счета	принято от юридических лиц для зачисления на их валютные счета	прочее ³
1998 г.	55 173,3	16 156,6	11 953,5	15 275,6	10 314,0	169,1	1 304,5
1999 г.	32 563,9	8 343,1	8 110,7	6 988,1	7 711,0	137,4	1 273,7
1999 год							
октябрь	2 463,1	527,3	559,4	593,8	668,3	10,2	104,1
ноябрь	2 686,4	608,9	613,0	615,7	707,8	12,7	128,2
декабрь	4 383,0	1 429,5	1 291,6	625,0	841,5	10,9	184,5
2000 год							
январь	2 344,1	657,1	578,8	428,9	540,7	8,7	129,8
февраль	2 378,0	589,3	564,2	464,2	625,5	9,2	125,6
март	3 204,3	868,4	928,1	534,6	733,8	10,7	128,6
апрель	2 592,3	509,8	633,4	547,0	780,8	9,4	111,9
май	2 183,8	283,4	517,5	541,6	740,3	12,8	88,2
июнь	2 461,3	313,1	652,6	565,4	807,3	14,0	108,8
июль	2 770,0	495,6	691,9	609,2	831,2	...	142,1
август	3 223,7	715,4	775,4	663,5	915,6	...	153,0
сентябрь	3 004,5	619,9	685,9	644,4	908,7	...	145,7
октябрь	3 632,2	857,3	983,8	632,4	979,5	...	179,2

окончание таблицы 3.2.4
(млн. долл. США)

	Израсходовано наличной иностранной валюты, всего ²	В том числе:						Остаток наличной иностранной валюты в кассах на конец отчетного периода
		вывезено банками (списка со счета "касса") из РФ	продано банкам-резидентам	продано физическим лицам	выдано физическим лицам (резидентам и нерезидентам) с их валютных счетов	выдано юридическим лицам с их валютных счетов	прочее ³	
	8	9	10	11	12	13	14	15
1998 г.	55 248,9	376,7	11 988,5	19 855,3	21 436,6	439,3	1 152,4	562,9
1999 г.	32 454,6	359,7	8 332,3	9 164,9	13 035,6	515,7	1 046,2	2 494,9
1999 год								
октябрь	2 444,7	44,8	570,5	747,7	973,3	35,5	73,1	652,9
ноябрь	2 703,1	40,0	643,5	824,2	1 083,4	33,0	79,2	631,8
декабрь	4 354,2	37,8	1 373,0	1 031,5	1 707,5	50,3	154,1	663,3
2000 год								
январь	2 373,0	28,9	637,2	596,0	1 003,9	43,0	64,0	633,8
февраль	2 375,2	32,5	616,6	611,7	998,8	36,7	78,7	633,8
март	3 264,7	38,1	979,1	791,9	1 297,7	43,1	114,9	571,8
апрель	2 504,1	35,3	663,3	639,9	1 051,0	36,6	78,0	662,0
май	2 167,6	43,3	523,0	584,9	907,3	40,1	69,1	677,3
июнь	2 541,4	61,3	673,1	650,8	1 014,2	36,7	105,2	595,0
июль	2 786,0	54,6	718,7	735,8	1 130,7	...	146,0	577,9
август	3 193,5	53,8	807,0	861,8	1 330,0	...	140,8	601,4
сентябрь	2 995,4	45,7	708,0	835,6	1 275,4	...	130,8	616,2
октябрь	3 643,4	57,5	1 000,7	889,2	1 534,0	...	162,1	600,1

¹ Исключая поступления по межфилиальному обороту.

² Исключая выдачу по межфилиальному обороту.

³ С июля 2000 г., включая поступления и списания со счетов юридических лиц.

Таблица 3.2.5

**Отдельные показатели, характеризующие операции с наличной иностранной валютой
в обменных пунктах уполномоченных банков**

	Средний размер разовой сделки, ед. валюты		Количество сделок, тысяч ед.		Среднемесячный курс, руб./ед. валюты		Средняя маржа по операции, руб.	Доля операций с данной иностранной валютой в общем объеме операций с наличной иностранной валютой в обменных пунктах, %	
	покупка	продажа	покупка	продажа	покупка	продажа		покупка	продажа
Доллар США									
1999 год									
октябрь	88,0	297,0	3 319,8	1 519,6	25,3013	26,0364	0,74	94,0	97,1
ноябрь	88,0	282,0	3 145,6	1 721,3	25,9122	26,5976	0,69	94,6	97,1
декабрь	95,0	317,0	3 080,0	2 215,0	26,4872	27,2455	0,76	94,3	97,6
2000 год									
январь	79,0	272,0	2 498,8	1 357,5	27,7928	28,7672	0,97	93,8	97,6
февраль	83,0	245,0	2 760,7	1 556,2	28,3044	28,9759	0,67	94,9	97,7
март	87,0	279,0	3 017,7	1 869,4	28,1211	28,7438	0,62	95,2	97,8
апрель	93,0	266,0	2 968,9	1 404,5	28,1741	28,8499	0,68	95,2	97,2
май	93,0	263,0	3 070,4	1 276,0	27,8742	28,5366	0,66	94,7	96,9
июнь	97,0	286,0	2 961,9	1 321,9	27,7806	28,4318	0,65	94,2	97,1
июль	106,0	307,0	3 016,1	1 477,3	27,2375	27,9447	0,71	94,3	97,3
август	99,0	341,0	3 152,9	1 505,8	27,3207	27,9926	0,67	94,2	97,0
сентябрь	96,0	344,0	2 856,4	1 360,0	27,3773	28,0222	0,64	94,9	97,2
октябрь	97,0	339,0	2 764,5	1 556,3	27,4654	28,1064	0,64	95,0	97,7

окончание таблицы 3.2.5

	Средний размер разовой сделки, ед. валюты		Количество сделок, тысяч ед.		Среднемесячный курс, руб./ед. валюты		Средняя маржа по операции, руб.	Доля операций с данной иностранной валютой в общем объеме операций с наличной иностранной валютой в обменных пунктах, %	
	покупка	продажа	покупка	продажа	покупка	продажа		покупка	продажа
	Немецкая марка								
1999 год									
октябрь	139,0	375,0	186,3	51,6	13,0223	14,1936	1,17	4,3	2,3
ноябрь	144,0	411,0	151,7	53,7	13,1365	14,1465	1,01	3,8	2,3
декабрь	155,0	436,0	164,9	58,0	13,2696	14,1501	0,88	4,1	1,8
2000 год									
январь	129,0	344,0	142,4	38,0	13,7994	14,8788	1,08	4,3	1,8
февраль	132,0	372,0	134,4	36,6	13,6902	14,6449	0,95	3,6	1,8
март	137,0	409,0	139,0	44,1	13,3801	14,2718	0,89	3,3	1,7
апрель	148,0	394,0	141,3	42,8	13,2377	14,0931	0,86	3,4	2,1
май	160,0	409,0	157,2	42,7	12,5134	13,3900	0,88	3,7	2,4
июнь	163,0	425,0	165,8	40,2	12,7489	13,8305	1,08	4,1	2,1
июль	173,0	435,0	182,5	44,7	12,3330	13,4534	1,12	4,2	2,0
август	161,0	514,0	200,7	53,4	12,0477	13,0430	1,00	4,3	2,4
сентябрь	157,0	564,0	155,6	42,2	11,7233	12,6384	0,92	3,6	2,2
октябрь	163,0	491,0	144,9	45,4	11,6209	12,4785	0,86	3,6	1,8

Динамика изменений объемов покупки и продажи наличной иностранной валюты между уполномоченными банками и физическими лицами



Таблица 3.2.6

Распределение по размерам сделок операций с физическими лицами по покупке и продаже наличной иностранной валюты уполномоченными банками и их филиалами

Вид операции	Характеристики операций	1999 год			2000 год									
		октябрь	ноябрь	декабрь	январь	февраль	март	апрель	май	июнь	июль	август	сентябрь	октябрь
средний размер сделок до 250 долл.														
Покупка	количество сделок, тыс. ед.	3 504,6	3 282,9	3 231,9	2 656,9	2 905,3	3 157,9	3 115,5	3 119,3	3 141,1	3 204,7	3 397,8	3 036,7	2 934,7
	объем сделок, млн. долл.	278,6	257,8	271,8	191,5	219,7	247,3	265,1	263,8	273,9	304,7	307,0	268,0	262,9
Продажа	количество сделок, тыс. ед.	896,1	995,2	1 098,8	815,2	1 035,0	1 044,5	842,3	865,2	763,3	784,4	733,0	663,6	759,8
	объем сделок, млн. долл.	126,9	137,8	162,1	120,3	146,7	149,4	122,3	123,3	112,8	125,4	118,7	107,6	117,9
средний размер сделок от 251 до 500 долл.														
Покупка	количество сделок, тыс. ед.	86,0	81,3	89,3	51,3	59,4	69,5	67,0	62,2	69,5	72,0	57,5	47,3	45,1
	объем сделок, млн. долл.	26,9	25,2	30,3	14,8	18,7	22,4	20,4	20,2	23,6	23,9	18,3	14,8	14,3
Продажа	количество сделок, тыс. ед.	506,1	609,3	903,0	480,0	478,1	715,1	517,2	486,5	475,9	582,2	602,4	505,7	587,0
	объем сделок, млн. долл.	177,3	209,8	315,7	160,4	158,8	244,3	171,0	164,9	162,0	205,6	222,4	186,9	217,1
средний размер сделок от 501 до 2000 долл.														
Покупка	количество сделок, тыс. ед.	6,8	7,1	8,7	4,9	3,0	5,8	5,7	6,7	7,4	10,5	5,9	6,8	5,7
	объем сделок, млн. долл.	5,7	4,9	7,0	3,5	2,3	4,3	4,2	5,1	5,9	7,2	4,2	4,6	4,2
Продажа	количество сделок, тыс. ед.	193,3	185,8	297,8	114,4	94,1	171,8	107,1	115,2	143,7	181,0	247,7	250,3	273,0
	объем сделок, млн. долл.	142,3	136,9	217,9	83,6	70,0	123,1	76,1	81,9	100,6	123,5	176,2	174,7	191,1
средний размер сделок от 2001 до 5000 долл.														
Покупка	количество сделок, тыс. ед.	0,0	0,3	0,3	0,3	0,3	0,3	0,3	0,3	0,3	0,0	0,0	0,0	0,0
	объем сделок, млн. долл.	0,4	1,0	1,2	1,0	0,8	1,0	0,8	0,5	1,0	0,4	0,4	0,3	0,5
Продажа	количество сделок, тыс. ед.	5,9	4,3	6,7	4,1	4,0	4,7	4,0	4,0	3,9	2,5	2,7	3,1	3,9
	объем сделок, млн. долл.	15,0	11,2	18,7	10,3	11,4	11,9	10,2	11,1	11,7	7,7	8,0	8,6	10,6
средний размер сделок свыше 5000 долл.														
Покупка	количество сделок, тыс. ед.	0,0	0,3	0,3	0,0	0,0	0,0	0,0	0,0	0,0	0,3	0,0	0,3	0,0
	объем сделок, млн. долл.	0,4	2,7	1,6	0,6	1,2	0,9	0,0	0,8	0,6	4,0	1,1	1,2	0,5
Продажа	количество сделок, тыс. ед.	0,3	0,2	0,2	0,3	0,2	0,2	0,4	0,3	0,3	0,3	0,2	0,3	0,2
	объем сделок, млн. долл.	4,1	4,1	4,2	4,0	3,6	4,2	4,3	2,7	2,7	4,4	4,5	3,0	2,8

Рисунок 11

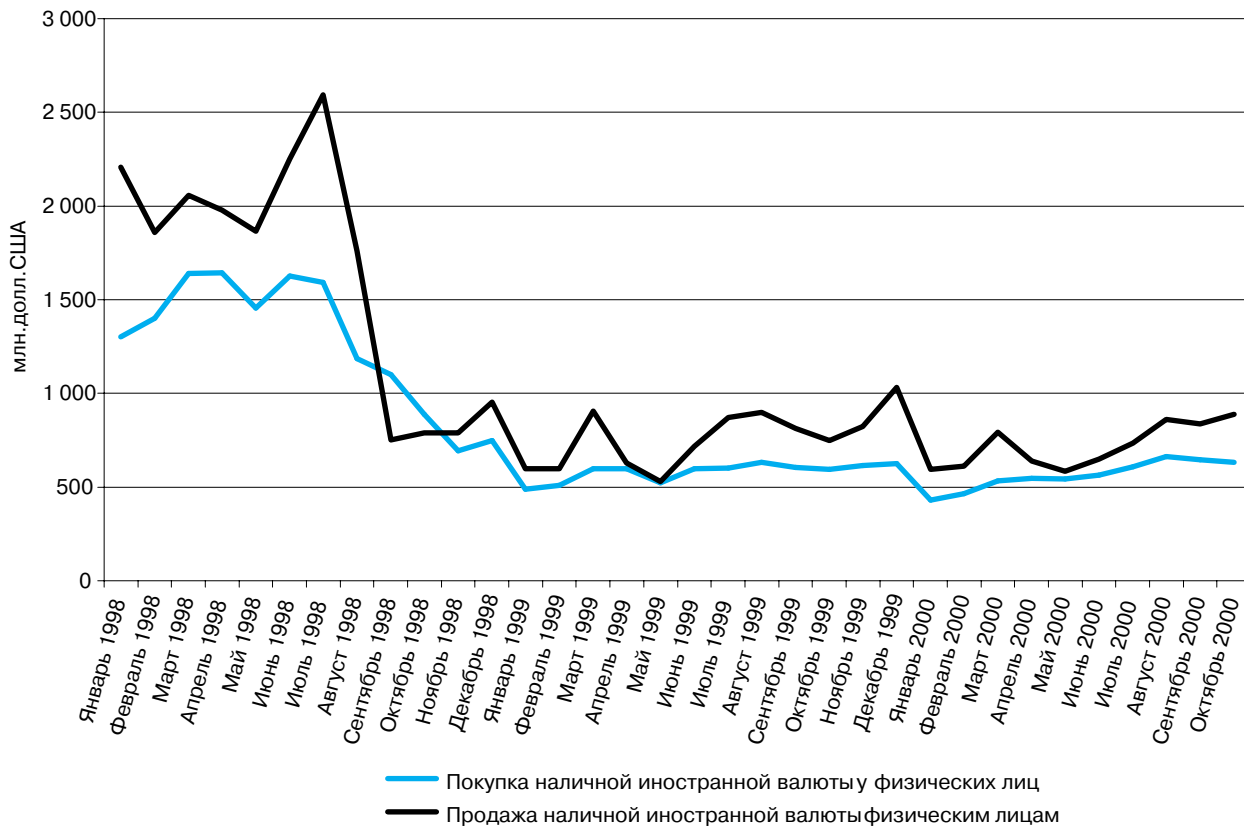
Источники поступления наличной иностранной валюты, октябрь 2000 года



Рисунок 12

Направления расходования наличной иностранной валюты, октябрь 2000 года

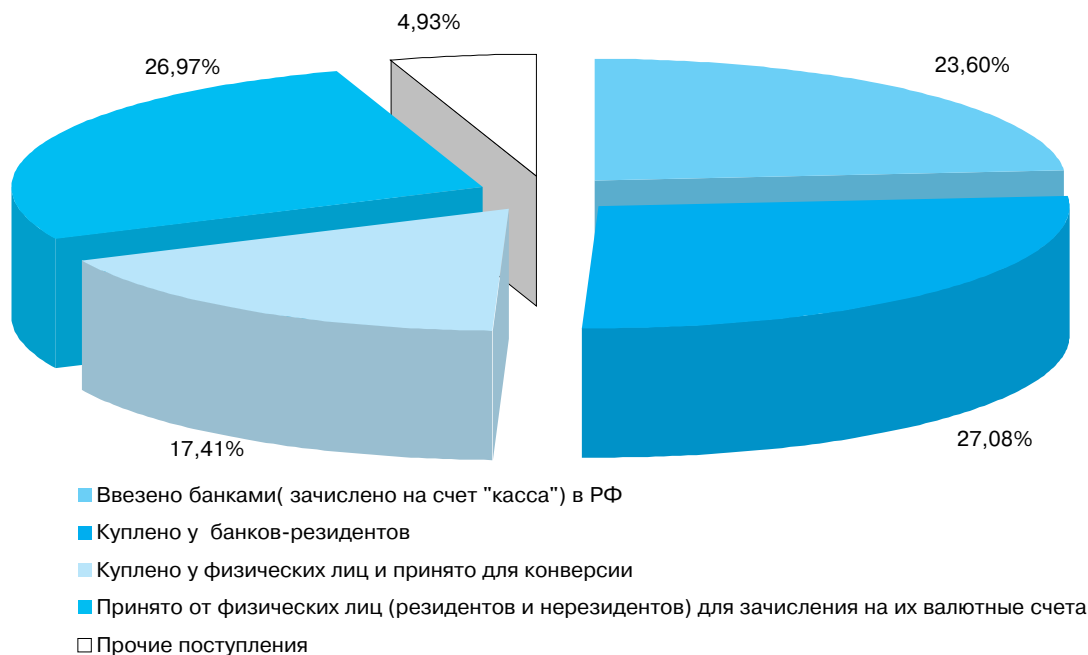
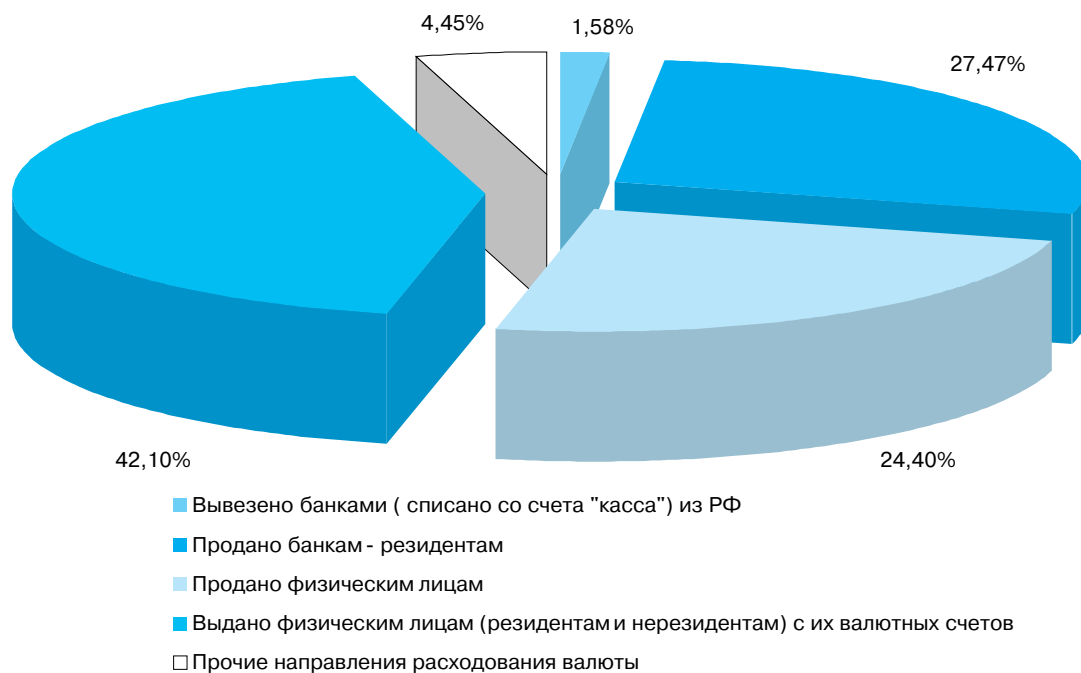

3.3. Основные характеристики рынка государственных ценных бумаг

Таблица 3.3.1

Данные о погашениях и купонных выплатах по государственным ценным бумагам

Дата размещения	Дата погашения/купонной выплаты	Код бумаги	Объем погашения/купонной выплаты, млн. руб.	Объем в обращении, млн. руб.	Номер купонного периода	Текущая купонная ставка, % годовых
02.08.2000	01.11.2000	SU21142RMFS3	3 485,41	3 485,41	0	0
19.08.1998	08.11.2000	SU27001RMFS5	474,83	9 496,63	8	20
19.08.1998	08.11.2000	SU27007RMFS2	474,83	9 496,63	7	20
19.04.2000	15.11.2000	SU21137RMFS3	2 500	2 500	0	0
19.08.1998	22.11.2000	SU27002RMFS3	474,83	9 496,63	8	20
19.08.1998	22.11.2000	SU27008RMFS0	474,83	9 496,63	7	20
14.11.1999	22.11.2000	SU27012RMFS2	614,95	8 199,32	2	15
27.11.1998	27.11.2000	SU25026RMFS4	163,72	163,72	0	0
27.11.1998	27.11.2000	SU25026RMFS4	8,21	163,72	2	5
27.11.1998	27.11.2000	SU25027RMFS2	8,21	163,72	2	5
27.11.1998	27.11.2000	SU25028RMFS0	8,21	163,72	2	5
27.11.1998	27.11.2000	SU25029RMFS8	8,21	163,72	2	5
27.11.1998	27.11.2000	SU26032RMFS1	8,21	163,72	2	5

Таблица 3.3.2

Временная структура облигационного долга (в части ГКО—ОФЗ)

Дата	Доля в общем объеме в обращении по номиналу, %				
	ГКО		ОФЗ		
	1—90 дней	свыше 90 дней	с фиксированным доходом	инвестиционные	с постоянным доходом
1.02.1999	1,33	1,42	23,57	6,73	66,95
1.03.1999	1,74	1,85	28,27	8,17	59,98
1.04.1999	2,60	0,00	35,74	10,48	51,19
1.05.1999	2,96	0,00	42,10	12,28	42,66
1.06.1999	2,96	0,00	42,10	12,28	42,66
1.07.1999	0,00	0,00	43,38	12,66	43,96
1.08.1999	0,00	0,00	43,41	12,66	43,93
1.09.1999	0,00	0,00	43,41	12,66	43,93
1.10.1999	0,00	0,00	43,41	12,66	43,93
1.11.1999	0,00	0,00	43,41	12,66	43,93
1.12.1999	0,00	0,00	43,41	12,66	43,93
1.01.2000	0,00	1,56	42,12	12,28	44,04
1.02.2000	0,39	1,23	43,49	12,67	42,23
1.03.2000	1,57	2,05	44,41	12,91	39,07
1.04.2000	2,43	1,79	44,23	12,80	38,75
1.05.2000	3,36	1,41	44,60	12,87	37,76
1.06.2000	1,92	1,64	45,62	12,92	37,90
1.07.2000	2,87	1,86	46,05	12,86	36,36
1.08.2000	2,13	0,98	47,05	13,02	36,82
1.09.2000	4,40	0,00	46,56	12,81	36,23
1.10.2000	3,60	0,00	49,12	13,43	33,85
1.11.2000	2,54	0,90	51,80	14,09	30,67
1.12.2000	0,92	0,00	53,26	14,44	31,37

Таблица 3.3.3

Основные характеристики вторичного рынка ГКО—ОФЗ

Дата	Индикатор рыночного портфеля, %				Индикатор оборота рынка, %			
	Государственные краткосрочные облигации	Инвестиционные облигации федерального займа	Облигации федерального займа с постоянным доходом	Облигации федерального займа с фиксированным доходом	Государственные краткосрочные облигации	Инвестиционные облигации федерального займа	Облигации федерального займа с постоянным доходом	Облигации федерального займа с фиксированным доходом
01.11.2000	9,65	19,39	22,19	22,81	9,65	19,39	21,90	22,75
02.11.2000	10,06	19,56	21,97	22,72	10,06	19,56	16,77	22,56
03.11.2000	9,92	19,74	21,95	22,83	0,00	19,74	17,51	22,70
04.11.2000	10,64	19,40	21,76	22,72	10,64	19,40	18,04	22,83
08.11.2000	10,88	19,78	21,97	22,80	0,00	19,78	17,38	22,97
09.11.2000	11,04	20,47	22,23	23,19	11,04	20,47	17,06	23,08
10.11.2000	10,45	20,55	22,17	23,23	0,00	20,55	20,23	23,42
13.11.2000	11,80	21,01	22,52	23,46	11,80	21,01	17,61	23,36
14.11.2000	11,95	21,41	22,78	23,78	11,95	21,41	18,27	23,59
15.11.2000	14,46	22,17	23,26	24,16	14,46	22,17	17,04	24,19
16.11.2000	12,87	21,68	22,91	23,98	12,87	21,68	15,66	23,95
17.11.2000	13,15	21,80	22,75	23,80	13,15	21,80	20,32	23,88
20.11.2000	11,93	21,79	22,40	23,52	11,93	21,79	18,08	23,86
21.11.2000	12,43	21,68	22,53	23,40	12,43	21,68	18,19	23,37
22.11.2000	13,10	21,53	22,57	23,40	13,10	21,53	19,31	23,34
23.11.2000	12,51	21,00	22,58	23,32	12,51	21,00	17,77	23,44
24.11.2000	12,07	20,52	22,43	23,12	12,07	20,52	15,78	23,19
27.11.2000	12,57	20,71	22,47	23,10	12,57	20,71	17,81	23,07
28.11.2000	13,49	21,49	22,83	23,49	13,49	21,49	17,19	23,41
29.11.2000	14,13	21,65	23,03	23,50	14,13	21,65	21,89	23,62
30.11.2000	14,23	21,13	22,72	23,04	14,23	21,13	18,39	23,06

продолжение таблицы 3.3.3

Дата	Коэффициент оборачиваемости, %				Номинальная стоимость, млн. руб.							
	Государственные краткосрочные облигации	Инвестиционные облигации федерального займа	Облигации федерального займа с постоянным доходом	Облигации федерального займа с фиксированным доходом	Государственные краткосрочные облигации	Инвестиционные облигации федерального займа	Облигации федерального займа с постоянным доходом	Облигации федерального займа с фиксированным доходом	15		16	
									14	15	14	16
9	10	11	12	13	14	15	16	15	16	15	16	
01.11.2000	0,00	0,16	0,09	0,18	4 612,2	33 202,1	72 246,0	122 042,7	72 246,0	122 042,7	122 042,7	
02.11.2000	0,11	0,20	0,32	0,50	4 612,2	33 202,1	72 246,0	122 042,7	72 246,0	122 042,7	122 042,7	
03.11.2000	0,00	0,25	0,13	0,64	4 612,2	33 202,1	72 246,0	122 042,7	72 246,0	122 042,7	122 042,7	
04.11.2000	0,17	0,18	0,16	0,33	4 612,2	33 202,1	72 246,0	122 042,7	72 246,0	122 042,7	122 042,7	
08.11.2000	0,02	0,09	0,06	0,05	4 612,2	33 202,1	72 246,0	122 042,7	72 246,0	122 042,7	122 042,7	
09.11.2000	0,17	0,31	0,15	0,29	4 612,2	33 202,1	72 246,0	122 042,7	72 246,0	122 042,7	122 042,7	
10.11.2000	0,07	0,14	0,04	0,36	4 612,2	33 202,1	72 246,0	122 143,9	72 246,0	122 143,9	122 143,9	
13.11.2000	0,75	0,10	0,11	0,41	4 612,2	33 202,1	72 246,0	122 157,2	72 246,0	122 157,2	122 157,2	
14.11.2000	0,04	0,16	0,14	0,36	4 612,2	33 202,1	72 246,0	122 157,2	72 246,0	122 157,2	122 157,2	
15.11.2000	0,27	0,12	0,19	0,31	2 112,2	33 202,1	72 246,0	122 157,2	72 246,0	122 157,2	122 157,2	
16.11.2000	0,34	0,64	0,39	0,38	2 112,2	33 185,0	72 246,0	122 158,1	72 246,0	122 158,1	122 158,1	
17.11.2000	2,60	0,96	0,04	0,21	2 112,2	33 185,0	72 246,0	122 158,1	72 246,0	122 158,1	122 158,1	
20.11.2000	0,00	0,33	0,05	0,19	2 112,2	33 185,0	72 246,0	122 158,1	72 246,0	122 158,1	122 158,1	
21.11.2000	0,76	0,22	0,17	0,59	2 112,2	33 185,0	72 246,0	122 158,9	72 246,0	122 158,9	122 158,9	
22.11.2000	0,27	0,06	0,21	0,24	2 112,2	33 185,0	72 246,0	122 158,9	72 246,0	122 158,9	122 158,9	
23.11.2000	0,47	0,07	0,29	0,36	2 112,2	33 185,0	72 246,0	122 158,9	72 246,0	122 158,9	122 158,9	
24.11.2000	0,65	0,04	0,74	0,36	2 112,2	33 185,0	72 246,0	122 226,2	72 246,0	122 226,2	122 226,2	
27.11.2000	0,89	0,18	0,26	0,20	2 112,2	33 185,0	72 082,3	122 226,2	72 082,3	122 226,2	122 226,2	
28.11.2000	0,54	0,14	0,75	0,44	2 112,2	33 185,0	72 082,3	122 226,2	72 082,3	122 226,2	122 226,2	
29.11.2000	0,91	0,31	0,33	0,32	2 112,2	33 185,0	72 082,3	122 226,2	72 082,3	122 226,2	122 226,2	
30.11.2000	0,14	0,16	0,17	0,57	2 112,2	33 185,0	72 082,3	122 366,3	72 082,3	122 366,3	122 366,3	

окончание таблицы 3.3.3

Дата	Рыночная стоимость, млн. руб.					Дюрация, дней				
	Государственные краткосрочные облигации	Инвестиционные облигации федерального займа	Облигации федерального займа с постоянным доходом	Облигации федерального займа с фиксированным доходом	Облигации федерального займа с фиксированным доходом	Государственные краткосрочные облигации	Инвестиционные облигации федерального займа	Облигации федерального займа с постоянным доходом	Облигации федерального займа с фиксированным доходом	Облигации федерального займа с фиксированным доходом
	17	18	19	20	21	22	23	24		
01.11.2000	4 925,1	27 222,4	67 849,5	113 600,4	46,3	46,3	369,2	661,6		
02.11.2000	4 924,8	27 192,5	68 013,6	113 807,6	45,2	45,2	370,7	661,1		
03.11.2000	4 924,8	27 159,3	68 063,4	113 703,7	44,2	44,2	369,9	659,7		
04.11.2000	4 923,1	27 258,9	68 204,4	113 951,6	43,2	43,2	370,0	658,9		
08.11.2000	4 924,4	27 215,7	68 244,1	113 129,2	39,2	39,2	365,9	660,2		
09.11.2000	4 926,7	27 059,7	68 182,4	112 529,8	38,2	38,2	364,5	658,6		
10.11.2000	4 912,7	27 053,0	68 266,6	112 611,1	37,3	37,3	363,4	658,1		
13.11.2000	4 924,6	26 983,3	68 259,3	112 434,8	34,2	34,2	360,4	654,7		
14.11.2000	4 870,4	26 900,3	68 062,4	111 970,2	33,6	33,6	358,1	653,2		
15.11.2000	2 049,7	26 734,3	67 933,4	111 405,5	77,0	77,0	357,0	651,7		
16.11.2000	2 057,1	26 850,0	68 089,9	111 784,9	76,0	76,0	356,3	650,9		
17.11.2000	2 056,6	26 836,7	68 168,89	112 136,5	75,0	75,0	355,4	650,0		
20.11.2000	2 063,6	26 883,2	68 346,1	112 789,0	72,0	72,0	353,0	647,7		
21.11.2000	2 062,3	26 923,0	68 360,8	113 048,7	71,0	71,0	352,4	647,0		
22.11.2000	2 060,4	26 972,8	68 425,8	111 545,2	70,0	70,0	352,2	654,7		
23.11.2000	2 063,4	27 112,18	68 442,9	111 729,4	69,0	69,0	350,7	653,8		
24.11.2000	2 065,7	27 241,6	68 520,2	112 187,5	68,0	68,0	349,8	653,1		
27.11.2000	2 065,9	27 238,26	68 473,8	112 402,8	65,0	65,0	347,8	650,2		
28.11.2000	2 063,4	27 067,0	68 395,0	111 828,8	64,0	64,0	346,7	648,6		
29.11.2000	2 061,9	27 045,8	68 332,9	111 887,4	63,0	63,0	345,0	647,6		
30.11.2000	2 062,3	27 181,8	68 458,4	112 798,2	62,0	62,0	345,5	647,7		

Таблица 3.3.4

**Средневзвешенные процентные ставки
рынка государственных ценных бумаг**

(% годовых)

Дата	Государственные ценные бумаги, по срокам до погашения		
	Краткосрочные, от 1 до 90 дней	Среднесрочные, от 91 до 364 дней	Долгосрочные, от 365 дней и выше
01.11.00	12,68	16,64	22,90
02.11.00	11,70	17,13	22,78
03.11.00	11,54	17,08	22,87
04.11.00	11,74	17,08	22,71
08.11.00	12,03	17,38	22,82
09.11.00	13,48	17,34	23,23
10.11.00	12,66	17,13	23,27
13.11.00	13,49	17,53	23,53
14.11.00	13,59	17,91	23,84
15.11.00	15,38	18,54	24,25
16.11.00	14,98	17,93	24,03
17.11.00	14,60	17,73	23,88
20.11.00	14,25	17,20	23,62
21.11.00	14,67	17,51	23,52
22.11.00	15,00	17,76	23,50
23.11.00	14,77	17,59	23,41
24.11.00	14,63	17,31	23,19
27.11.00	14,86	17,29	23,20
28.11.00	15,07	17,76	23,62
29.11.00	15,86	18,05	23,66
30.11.00	15,40	18,12	23,19

Таблица 3.4

Отдельные показатели рынка корпоративных ценных бумаг

Дата	Объемы торгов в РТС, тыс. долл.	Индекс "РТС-Интерфакс", отн. ед.	
		валютное значение	рублевое значение
01.11.00	17 623,2	42,58	194,09
02.11.00	14 625,6	42,54	192,75
03.11.00	12 719,5	42,16	189,54
04.11.00	6 610,0	42,20	189,04
05.11.00	—	42,20	189,04
08.11.00	21 493,1	41,24	184,54
09.11.00	27 566,9	39,90	178,33
10.11.00	28 079,1	39,69	178,40
13.11.00	9 730,7	38,87	174,74
14.11.00	17 071,4	40,01	179,35
15.11.00	15 753,2	39,60	177,72
16.11.00	8 486,7	39,63	178,16
17.11.00	21 213,7	39,69	178,73
20.11.00	13 954,3	38,59	173,31
22.11.00	25 852,8	37,29	166,24
23.11.00	15 192,7	37,10	165,92
24.11.00	10 429,2	37,55	167,36
27.11.00	10 734,4	38,40	171,80
28.11.00	18 835,0	37,03	165,16
29.11.00	14 988,4	36,06	160,95
30.11.00	25 231,5	32,12	143,42

Рисунок 13

Динамика изменения фондового индекса "РТС-Интерфакс"



3.5. Международные финансовые рынки

Таблица 3.5.1

Доходность казначейских обязательств

(% годовых)

	США	Франция	Германия	Великобритания	Италия	Болгария	Армения	Китай (Гонконг)	Литва
1999 год									
январь	4,34	3,01	2,70	5,28	3,07	6,26	63,23	6,01	9,29
февраль	4,45	2,96	2,70	5,04	3,02	6,00	60,70	5,58	10,54
март	4,48	2,98	2,70	4,92	3,01	5,57	59,86	5,39	11,52
апрель	4,28	...	2,50	4,90	2,63	5,43	65,23	4,69	10,86
май	4,51	...	2,50	4,93	2,61	4,95	52,47	4,94	8,46
июнь	4,59	...	2,65	4,76	2,70	5,08	53,89	5,36	9,13
июль	4,60	...	2,65	...	2,82	5,35	51,55	5,58	10,71
август	4,76	2,51	2,90	...	2,94	5,53	43,96	5,88	9,60
сентябрь	4,73	2,51	3,00	5,08	2,94	5,62	42,25	5,43	9,97
октябрь	4,88	2,74	3,47	5,25	3,40	5,23	46,70	5,50	14,35
ноябрь	5,07	2,83	3,40	5,20	3,35	5,12	49,56	4,91	16,67
декабрь	5,23	3,04	3,40	5,49	3,57	5,02	49,94	4,94	12,58
2000 год									
январь	5,34	3,15	3,65	5,72	3,62	5,17	47,17	5,46	9,12
февраль	5,57	3,34	3,65	5,83	3,79	4,19	25,00	5,67	8,43
март	5,72	3,52	3,65	5,86	4,03	4,06	20,96	5,72	6,50
апрель	5,67	3,70	4,14	5,90	4,15	3,62	17,15	6,31	5,17
май	5,92	4,16	4,40	5,95	4,53	4,17	14,41	6,64	6,03
июнь	5,74	4,30	4,40	5,85	4,80	3,82	17,37	6,21	6,78
июль	5,93	4,32	4,72	5,83	4,73	3,63	18,99	5,94	6,97
август	6,11	4,64	4,72	5,80	4,91	4,33	23,31	6,02	5,70
сентябрь	5,99	4,80	4,77	5,80	5,02	3,90	20,24	6,01	...
октябрь	6,10	4,92	4,77	5,75	5,00	...	26,52	5,79	...

Источник информации: IMF, "International Financial Statistics", Vol. L, No. 8—12, 1997, Vol. LI, No. 6—12, 1998, Vol. LII, No. 1—12, 1999, Vol. LIII, No. 1—12, 2000.

Таблица 3.5.2

Ставки денежного рынка

(% годовых)

	США	Япония	Франция	Германия	Великобритания	Италия	Индонезия	Корея	Сингапур	Украина	Китай (Гонконг)	Болгария	Литва
1999 год													
январь	4,63	0,23	3,13	3,14	6,13	3,10	37,92	6,35	1,19	21,40	5,94	2,73	3,87
февраль	4,76	0,18	3,09	3,11	5,75	3,07	39,97	5,65	2,00	39,79	6,13	2,68	7,26
март	4,81	0,04	...	2,93	5,44	3,03	41,98	5,03	1,94	73,84	5,63	3,04	5,91
апрель	4,74	0,03	...	2,68	5,06	2,68	35,54	4,82	1,13	49,77	4,38	2,83	6,15
май	4,74	0,03	...	2,55	5,25	2,56	28,76	4,80	1,94	16,94	5,00	2,50	3,65
июнь	4,76	0,03	...	2,57	4,69	2,62	22,55	4,81	1,63	11,13	5,94	3,33	5,27
июль	4,99	0,03	...	2,51	...	2,68	14,84	4,84	2,06	14,09	5,88	3,18	5,58
август	5,07	0,03	...	2,43	...	2,69	12,45	4,75	2,25	62,76	5,88	3,63	5,62
сентябрь	5,22	0,03	...	2,42	5,19	2,72	12,34	4,74	2,19	60,36	4,50	2,62	8,48
октябрь	5,20	0,02	...	2,49	5,06	3,36	12,32	4,75	2,56	74,91	6,31	2,99	11,52
ноябрь	5,42	0,03	...	2,92	5,63	3,45	12,28	4,75	2,31	59,17	5,75	3,00	7,61
декабрь	5,30	0,02	...	3,03	3,25	3,47	12,06	4,77	2,63	55,52	5,75	2,59	4,23
2000 год													
январь	5,45	0,02	...	3,03	5,94	3,34	9,58	4,77	2,28	42,41	5,50	1,22	3,41
февраль	5,73	0,03	...	3,27	5,81	3,53	9,39	5,00	2,38	16,23	5,75	1,47	3,12
март	5,85	0,02	...	3,50	5,75	3,74	9,42	5,10	2,31	11,93	5,81	2,82	2,11
апрель	6,02	0,02	...	3,67	5,75	3,93	9,49	5,10	2,44	10,60	6,13	3,12	2,68
май	6,27	0,02	...	3,92	5,81	4,36	9,88	5,13	2,94	7,41	6,75	3,17	4,64
июнь	6,53	0,02	...	4,28	5,50	4,51	11,12	5,14	2,50	10,94	5,25	4,23	4,26
июль	6,54	0,02	...	4,30	6,00	4,59	10,71	5,16	2,56	17,60	5,44	2,80	5,03
август	6,50	0,16	...	4,40	5,75	4,77	10,31	5,17	2,56	12,58	6,13	3,65	4,59
сентябрь	6,52	0,25	...	4,58	5,94	4,86	...	5,16	2,56	32,93	6,13	3,45	2,06
октябрь	6,51	0,25	...	4,75	5,63	5,04	5,88	...	3,30

Источник информации: IMF, "International Financial Statistics", Vol. L, No. 8—12, 1997, Vol. LI, No. 6—12, 1998, Vol. LII, No. 1—12, 1999, Vol. LIII, No. 1—12, 2000.

Таблица 3.5.3

Ставки по привлеченным депозитам

(% годовых)

	США	Япония	Франция	Германия	Великобритания	Италия	Индонезия	Корея	Сингапур	Украина	Китай (Гонконг)	Болгария	Литва
1999 год													
январь	4,89	0,20	3,00	2,72	2,65	2,00	45,50	8,80	1,70	22,76	4,74	3,23	5,11
февраль	4,90	0,19	3,00	2,63	...	1,85	38,20	8,80	1,70	21,30	4,87	3,22	4,98
март	4,91	0,12	3,00	2,64	...	1,83	34,85	8,80	1,68	27,23	4,69	3,23	4,62
апрель	4,88	0,11	...	2,41	...	1,73	34,09	7,90	1,68	22,56	4,34	3,24	5,04
май	4,92	0,10	...	2,27	...	1,56	31,20	7,50	1,68	18,54	4,17	3,22	4,24
июнь	5,13	0,10	...	2,24	...	1,51	27,39	7,50	1,68	20,52	4,24	3,21	3,96
июль	5,24	0,10	...	2,25	...	1,48	23,45	7,50	1,68	15,88	4,45	3,22	4,70
август	5,41	0,10	...	2,26	...	1,46	19,06	7,57	1,68	20,07	4,62	3,20	4,65
сентябрь	5,50	0,10	2,25	2,25	...	1,45	15,88	7,65	1,68	17,43	4,59	3,20	4,40
октябрь	6,13	0,09	2,25	2,30	...	1,44	13,37	7,82	1,68	19,99	4,44	3,19	5,12
ноябрь	6,00	0,10	2,25	2,44	...	1,46	12,91	7,79	1,68	21,68	4,40	3,20	6,83
декабрь	6,05	0,09	2,25	2,71	...	1,52	12,95	7,94	1,68	20,74	4,44	3,20	5,60
2000 год													
январь	5,95	0,06	2,25	2,64	...	1,56	12,85	8,31	1,68	21,41	3,84	3,18	4,73
февраль	6,01	0,05	2,25	2,68	...	1,54	12,64	8,36	1,72	16,74	4,21	3,08	4,21
март	6,14	0,04	2,25	2,85	...	1,58	12,40	8,18	1,72	13,71	4,46	3,12	3,73
апрель	6,28	0,04	2,25	2,96	...	1,64	12,16	8,18	1,72	12,27	4,99	3,12	4,20
май	6,71	0,04	2,25	3,23	...	1,69	11,81	8,11	1,72	11,86	5,41	3,10	4,02
июнь	6,73	0,03	2,25	3,49	...	1,78	11,69	7,97	1,72	11,56	5,22	3,10	3,51
июль	6,67	0,04	3,00	3,59	...	1,89	11,79	7,96	1,72	11,33	4,92	3,09	4,35
август	6,61	0,08	3,00	3,64	...	1,94	12,36	7,90	1,72	10,31	4,83	3,09	3,70
сентябрь	6,60	...	3,00	3,79	...	2,00	...	7,73	1,72	17,93	5,09	3,04	3,65
октябрь	6,67	...	3,00	3,89	1,70	...	4,87

Источник информации: IMF, "International Financial Statistics", Vol. L, No. 8—12, 1997, Vol. LI, No. 6—12, 1998, Vol. LII, No. 1—12, 1999, Vol. LIII, No. 1—12, 2000.

Таблица 3.5.4

Ставки по предоставленным кредитам

(% годовых)

	США	Япония	Франция	Германия	Великобритания	Италия	Индонезия	Корея	Сингапур	Украина	Китай (Гонконг)	Болгария	Литва
1999 год													
январь	7,75	2,25	6,55	8,87	6,00	6,28	34,61	11,00	5,80	55,30	8,75	13,55	13,24
февраль	7,75	2,25	6,55	8,89	5,50	6,08	34,61	10,50	5,80	58,36	8,75	12,92	13,75
март	7,75	2,22	6,55	8,86	5,50	5,85	33,12	10,20	5,80	68,02	8,75	13,74	12,87
апрель	7,75	2,19	...	8,84	5,25	5,72	31,71	9,76	5,80	66,86	8,50	13,03	13,13
май	7,75	2,17	...	8,80	5,25	5,51	30,46	9,33	5,80	54,55	8,25	12,58	12,64
июнь	7,75	2,15	...	8,71	5,00	5,37	28,84	9,06	5,80	47,43	8,25	12,99	12,46
июль	8,00	2,14	...	8,75	...	5,32	26,21	8,93	5,80	46,49	8,25	11,71	13,29
август	8,06	2,13	...	8,75	...	5,27	24,28	8,86	5,80	50,67	8,50	13,00	12,43
сентябрь	8,25	2,12	5,95	8,71	5,25	5,25	23,07	8,83	5,80	54,26	8,50	12,84	12,68
октябрь	8,25	2,11	6,30	8,75	5,25	5,30	22,77	8,71	5,80	50,83	8,50	12,60	13,70
ноябрь	8,37	2,11	6,30	8,84	5,50	5,51	21,59	8,58	5,80	54,71	8,50	12,74	13,85
декабрь	8,50	2,10	6,30	8,94	5,50	5,55	20,68	8,58	5,80	51,95	8,50	11,75	12,98
2000 год													
январь	8,50	2,09	6,30	8,97	5,75	5,57	20,08	8,59	5,80	56,19	8,50	11,82	13,44
февраль	8,73	2,08	6,30	9,02	6,00	5,64	19,74	8,64	5,85	49,44	8,75	11,27	13,39
март	8,83	2,05	6,30	9,14	6,00	5,71	18,93	8,79	5,85	42,49	9,00	9,14	13,85
апрель	9,00	2,05	6,30	9,26	6,00	5,84	18,83	8,61	5,85	41,88	9,00	12,79	12,80
май	9,24	2,05	6,30	9,34	6,00	6,03	18,42	8,62	5,85	39,82	9,50	12,99	11,95
июнь	9,50	2,04	6,30	9,59	6,00	6,23	18,14	8,49	5,85	39,66	9,50	11,85	12,02
июль	9,50	2,03	7,10	9,81	6,00	6,46	18,01	8,51	5,85	39,00	9,50	10,44	12,10
август	9,50	2,05	7,10	9,85	6,00	6,43	17,93	8,41	5,85	35,58	9,50	12,03	11,53
сентябрь	9,50	...	7,10	9,94	6,00	6,63	...	8,43	5,85	39,70	9,50	11,15	10,66
октябрь	9,50	...	7,10	10,18	6,00	5,80	...	9,50

Источник информации: IMF, "International Financial Statistics", Vol. L, No. 8—12, 1997, Vol. LI, No. 6—12, 1998, Vol. LII, No. 1—12, 1999, Vol. LIII, No. 1—12, 2000.

4. ОТДЕЛЬНЫЕ ПОКАЗАТЕЛИ ДЕЯТЕЛЬНОСТИ КРЕДИТНЫХ ОРГАНИЗАЦИЙ

4.1. Общая характеристика

Таблица 4.1.1

Количество и структура кредитных организаций

	1999 год	2000 год											
	1.12	1.01	1.02	1.03	1.04	1.05	1.06	1.07	1.08	1.09	1.10	1.11	1.12
1. Зарегистрировано кредитных организаций Банком России — всего	2 387	2 376	2 362	2 355	2 343	2 319	2 315	2 316	2 269	2 234	2 203	2 174	2 144
в том числе:													
— банков	2 353	2 342	2 326	2 318	2 305	2 281	2 277	2 278	2 231	2 196	2 166	2 137	2 104
— небанковских кредитных организаций	34	34	36	37	38	38	38	38	38	38	37	37	40
1.1. Зарегистрировано кредитных организаций со 100%-ным иностранным участием в капитале	21	21	21	22	22	22	22	22	22	22	21	21	22
1.2. Кредитные организации, зарегистрированные Банком России, но еще не оплатившие уставный капитал и не получившие лицензию (в рамках законодательно установленного срока)	1	1	2	3	3	4	1	1	0	0	0	0	4
в том числе:													
— банки	1	1	1	2	1	3	1	0	0	0	0	0	1
— небанковские кредитные организации	0	0	1	1	2	1	0	1	0	0	0	0	3
2. Небанковские кредитные организации, зарегистрированные другими органами	2	2	2	2	2	2	2	2	2	2	2	2	2
3. Кредитные организации, имеющие право на осуществление банковских операций, — всего	1 363	1 349	1 344	1 338	1 333	1 330	1 331	1 331	1 330	1 325	1 322	1 320	1 316
в том числе:													
— банки	1 329	1 315	1 309	1 302	1 297	1 293	1 293	1 294	1 292	1 287	1 285	1 283	1 279
— небанковские кредитные организации	34	34	35	36	36	37	38	37	38	38	37	37	37
3.1. Кредитные организации, имеющие лицензии (разрешения), предоставляющие право на:													
— привлечение вкладов населения	1 274	1 264	1 259	1 256	1 254	1 251	1 253	1 254	1 253	1 247	1 247	1 245	1 242
— осуществление операций в иностранной валюте	671	669	670	695	706	711	723	725	735	734	744	751	756
— генеральные лицензии	242	242	243	242	242	242	241	244	244	244	244	243	242

продолжение таблицы 4.1.1

	1999 год	2000 год												
		1.12	1.01	1.02	1.03	1.04	1.05	1.06	1.07	1.08	1.09	1.10	1.11	1.12
— проведение операций с драгметаллами на основании — разрешения — лицензии ¹	18 131	18 134	18 135	16 141	15 142	15 143	14 144	14 145	14 145	14 145	15 145	12 150	11 151	10 150
3.2. Кредитные организации с иностранным участием в уставном капитале, имеющие право на осуществление банковских операций, — всего	133	133	132	132	127	125	127	127	126	126	126	128	126	125
в том числе:														
— со 100%-ным иностранным участием	21	20	20	21	21	21	21	22	22	22	22	21	21	22
— с иностранным участием от 50 до 100%	12	12	12	11	11	11	11	10	10	11	11	11	12	11
4. Зарегистрированный уставный капитал действующих кредитных организаций, млн. руб.	106 174	111 130	129 434	132 132	135 574	136 419	157 804	160 450	161 595	165 492	166 681	176 036	203 555	
5. Филиалы действующих кредитных организаций на территории Российской Федерации — всего	3 916	3 923	3 898	3 875	3 844	3 839	3 853	3 836	3 864	3 846	3 869	3 855	3 805	
из них:														
— Сбербанка России	1 691	1 689	1 688	1 669	1 625	1 624	1 606	1 599	1 591	1 577	1 564	1 557	1 557	
— банков со 100%-ным иностранным участием в уставном капитале	4	4	4	4	4	4	4	4	4	4	5	4	7	
6. Филиалы действующих кредитных организаций за рубежом — всего	4	4	4	3	3	3	3	3	3	3	3	3	3	
7. Филиалы банков-нерезидентов на территории Российской Федерации	1	1	1	1	1	1	1	1	1	1	1	1	1	
8. Представительства действующих российских кредитных организаций — всего ²	186	182	186	183	183	188	180	185	188	194	193	193	188	
в том числе:														
— на территории Российской Федерации	132	129	131	130	132	136	128	132	134	140	139	140	138	
— в дальнем зарубежье	37	37	39	39	37	38	38	39	40	40	40	39	37	
— в ближнем зарубежье	17	16	16	14	14	14	14	14	14	14	14	14	14	
9. Кредитные организации, у которых отозвана лицензия на осуществление банковских операций за нарушение банковского законодательства и нормативных актов Банка России	1 025	1 028	1 018	1 016	1 009	987	985	986	941	911	883	856	826	

окончание таблицы 4.1.1

	2000 год												
	1999 год	1.01	1.02	1.03	1.04	1.05	1.06	1.07	1.08	1.09	1.10	1.11	1.12
10. Кредитные организации, по которым принято решение о ликвидации	923	917	910	907	906	889	888	889	857	830	814	796	775
11. Кредитные организации, в которые назначены конкурсные управляющие (согласован состав ликвидационной комиссии)	632	615	596	585	579	571	556	539	529	519	517	508	508
12. Кредитные организации, по которым внесена запись в Книгу государственной регистрации кредитных организаций об их ликвидации как юридического лица, — всего	589	600	616	625	638	664	668	668	715	750	781	810	844
в том числе:													
— в связи с отзывом лицензии за нарушение банковского законодательства и нормативных актов Банка России	248	258	269	278	290	315	318	318	365	400	431	460	493
— в связи с реорганизацией	337	338	343	343	344	345	346	346	346	346	346	346	347
из них:													
— в форме слияния	0	0	0	0	0	0	0	0	0	0	0	0	0
— в форме присоединения	337	338	343	343	344	345	346	346	346	346	346	346	347
в том числе:													
— путем преобразования в филиалы других банков	311	311	314	314	315	316	317	317	317	317	317	317	317
— присоединены к другим банкам (без образования филиала)	26	27	29	29	29	29	29	29	29	29	29	29	30
— в связи с добровольным решением участников о ликвидации	4	4	4	4	4	4	4	4	4	4	4	4	4

¹ Выдаются с декабря 1996 г. в соответствии с письмом Банка России от 3.12.1996 № 367.

² В число представительства российских кредитных организаций за рубежом включены представительства, по которым поступили в Банк России уведомления об их открытии за рубежом.

Таблица 4.1.2

Группировка действующих кредитных организаций по величине зарегистрированного уставного капитала

	До 3 млн. руб.		От 3 до 10 млн. руб.		От 10 до 30 млн. руб.		От 30 до 60 млн. руб.		От 60 до 150 млн. руб.		От 150 до 300 млн. руб.		От 300 млн. руб. и выше		Всего
	количество	удельный вес, %	количество	удельный вес, %	количество	удельный вес, %	количество	удельный вес, %	количество	удельный вес, %	количество	удельный вес, %	количество	удельный вес, %	
1999 год															
1.01	352	23,8	464	31,4	349	23,6	189	12,8	72	4,9	21	1,4	29	2,0	1 476
1.02	335	22,7	460	31,2	349	23,7	198	13,4	78	5,3	24	1,6	30	2,0	1 474
1.03	315	21,6	457	31,4	346	23,8	203	13,9	81	5,6	23	1,6	31	2,1	1 456
1.04	297	20,7	447	31,2	339	23,7	210	14,7	81	5,7	27	1,9	32	2,2	1 433
1.05	285	20,1	442	31,1	334	23,5	215	15,1	81	5,7	28	2,0	36	2,5	1 421
1.06	275	19,5	442	31,4	323	23,0	223	15,8	78	5,5	29	2,1	37	2,6	1 407
1.07	271	19,3	433	30,9	320	22,8	230	16,4	82	5,9	27	1,9	38	2,7	1 401
1.08	265	19,1	419	30,1	316	22,7	239	17,2	80	5,8	31	2,2	40	2,9	1 390
1.09	257	18,5	416	29,9	314	22,6	245	17,6	84	6,0	33	2,4	40	2,9	1 389
1.10	250	18,1	403	29,1	315	22,7	252	18,2	89	6,4	32	2,3	44	3,2	1 385
1.11	245	17,8	389	28,3	312	22,7	257	18,7	91	6,6	32	2,3	49	3,6	1 375
1.12	240	17,6	375	27,5	317	23,3	249	18,3	94	6,9	38	2,8	50	3,7	1 363
2000 год															
1.01	230	17,0	365	27,1	313	23,2	253	18,8	93	6,9	43	3,2	52	3,9	1 349
1.02	219	16,3	354	26,3	317	23,6	255	19,0	92	6,8	51	3,8	56	4,2	1 344
1.03	211	15,8	343	25,6	319	23,8	261	19,5	94	7,0	49	3,7	61	4,6	1 338
1.04	206	15,5	333	25,0	316	23,7	259	19,4	104	7,8	51	3,8	64	4,8	1 333
1.05	203	15,3	331	24,9	313	23,5	258	19,4	106	8,0	55	4,1	64	4,8	1 330
1.06	196	14,7	328	24,6	314	23,6	260	19,5	19	8,2	52	3,9	72	5,4	1 331
1.07	193	14,5	321	24,1	314	23,6	260	19,5	115	8,6	53	4,0	75	5,6	1 331
1.08	193	14,5	315	23,7	312	23,5	259	19,5	119	8,9	54	4,1	78	5,9	1 330
1.09	183	13,8	308	23,5	316	23,8	260	19,6	119	9,0	60	4,5	79	6,0	1 325
1.10	179	13,5	304	23,0	316	23,9	260	19,7	119	9,0	63	4,8	81	6,1	1 322
1.11	178	13,5	297	22,5	311	23,6	264	20,0	121	9,2	63	4,8	86	6,5	1 320
1.12	176	13,4	287	21,8	315	23,9	262	19,9	126	9,6	61	4,6	89	6,8	1 316

Рисунок 14

Структура зарегистрированных кредитных организаций



Рисунок 15

Группировка действующих кредитных организаций по величине зарегистрированного уставного капитала

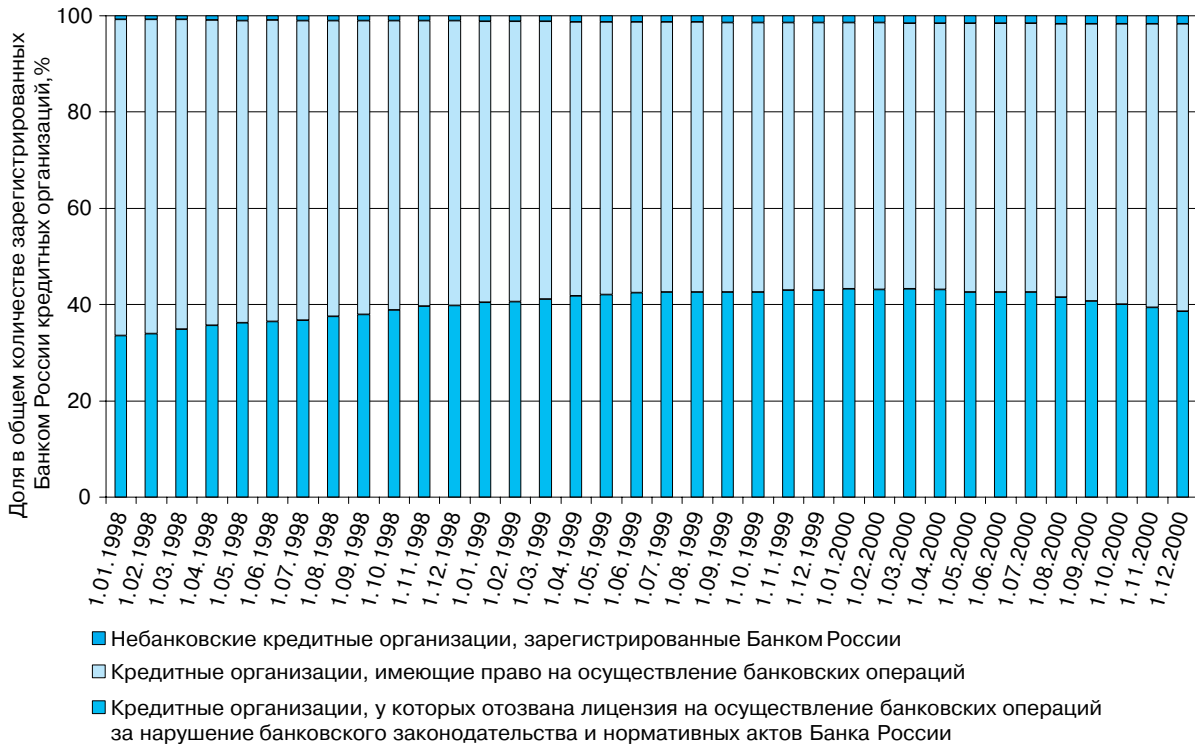

Таблица 4.1.3

Отдельные показатели деятельности кредитных организаций, сгруппированных по величине активов

(млн. руб.)

	Группы кредитных организаций, ранжированных по величине активов (по убыванию), по состоянию на 1 ноября 2000 года						
	1—5	6—20	21—50	51—200	201—1 000	1 001—1 320	Итого
Количество филиалов на территории Российской Федерации, единиц	1 621	320	385	607	850	72	3 855
Объем кредитов, предоставленных предприятиям, организациям, банкам и физическим лицам, — всего	363 196	190 192	114 313	115 858	72 513	1 927	857 998
из них: просроченная задолженность	16 458	11 225	5 159	2 501	2 384	110	37 837
в том числе предоставленных:							
— предприятиям и организациям	294 891	137 725	81 840	86 428	52 159	1 238	654 280
из них: просроченная задолженность	10 622	8 576	3 722	1 667	1 862	79	26 528
— физическим лицам	17 284	5 364	4 531	7 914	10 051	610	45 754
из них: просроченная задолженность	294	449	156	188	341	26	1 454
— банкам	15 632	36 318	23 323	16 233	7 710	54	99 270
из них: просроченная задолженность	5 097	1 136	929	338	175	4	7 680
Объем вложений в государственные ценные бумаги	211 456	34 123	17 555	19 935	11 159	130	294 358
Объем вложений в векселя	8 578	23 649	23 455	32 374	25 757	635	114 447
Объем вложений в акции и паи предприятий и организаций-резидентов (кроме банков)	9 959	10 682	3 769	2 802	1 712	37	28 961
Сумма средств предприятий и организаций на счетах	133 619	102 334	65 560	81 976	60 712	1 643	445 843
Сумма бюджетных средств на счетах	20 234	32 130	15 575	10 267	4 733	113	83 052
Объем вкладов физических лиц	328 205	27 295	19 345	23 819	23 313	529	422 505
Стоимость обращающихся на рынке долговых обязательств	51 304	52 742	22 132	26 159	17 678	248	170 263
Всего активов	921 698	499 139	303 568	312 977	217 368	6 186	2 260 936

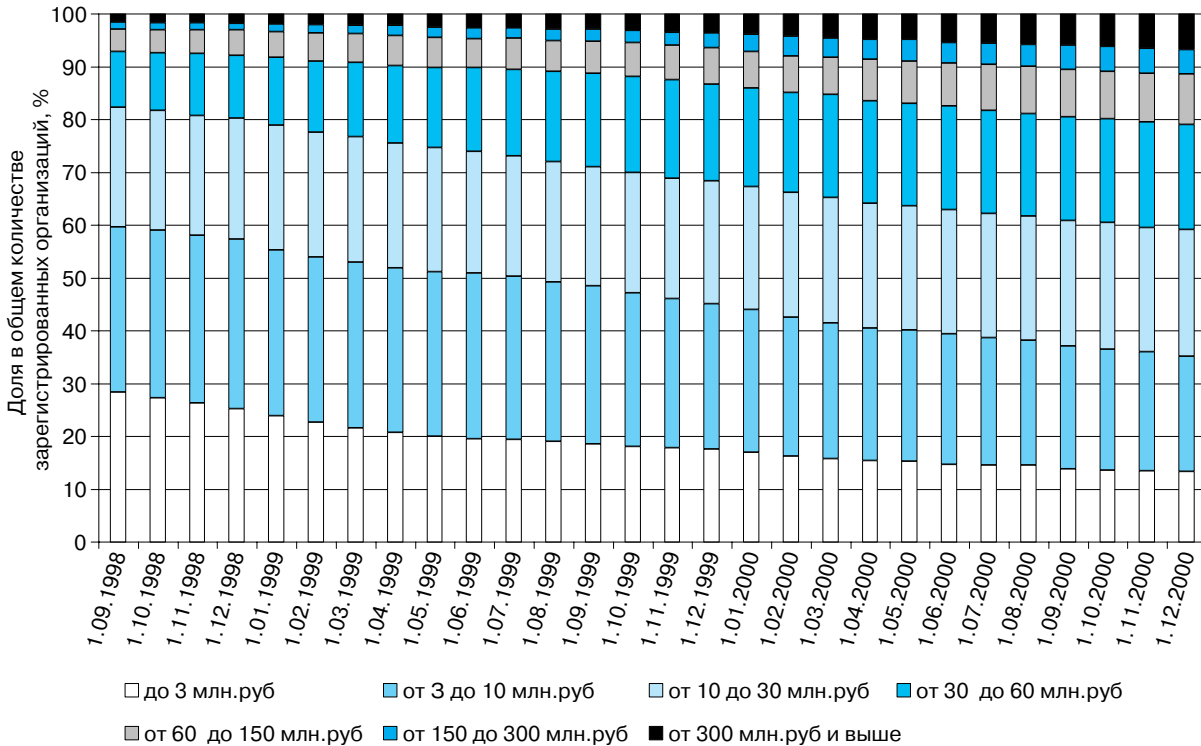
Рисунок 16

Сравнительные данные по основным направлениям привлечения средств кредитными организациями на 1 ноября 2000 года (по группам кредитных организаций, ранжированных по величине активов)



Рисунок 17

Сравнительные данные по основным направлениям размещения средств кредитными организациями на 1 ноября 2000 года (по группам кредитных организаций, ранжированных по величине активов)

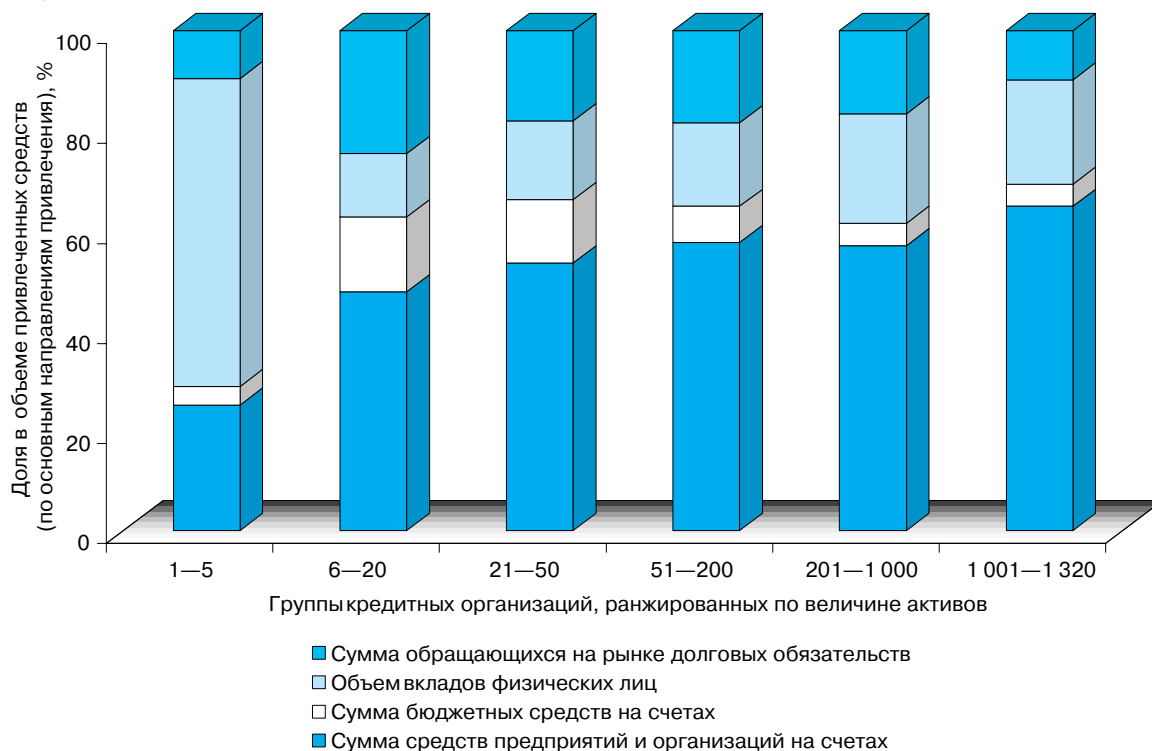
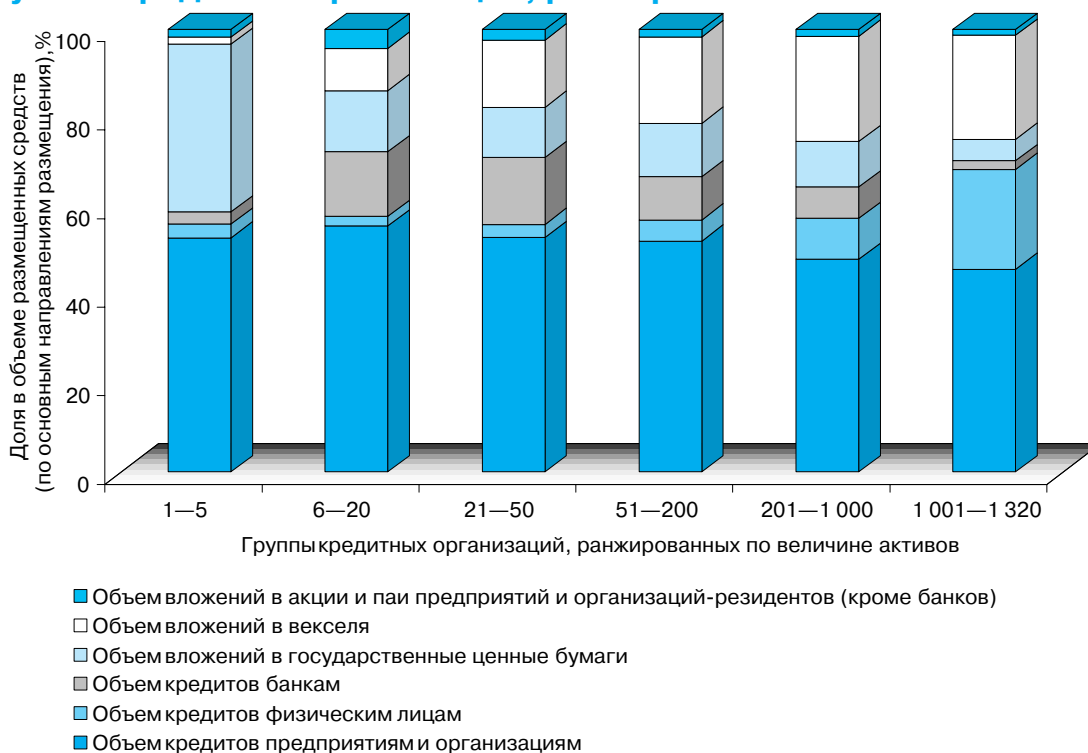

4.2. Привлеченные средства

Таблица 4.2.1

Данные об объемах привлеченных депозитов и вкладов

(млн. руб.)

	Депозиты и вклады в рублях																	
	всего	физических лиц								предприятий и организаций								банков
		всего	по срокам привлечения:							всего	по срокам привлечения:							
			до востребования	на срок до 30 дней	на срок от 31 до 90 дней	на срок от 91 до 180 дней	на срок от 181 дня до 1 года	на срок от 1 года до 3 лет	на срок свыше 3 лет		до востребования	на срок до 30 дней	на срок от 31 до 90 дней	на срок от 91 до 180 дней	на срок от 181 дня до 1 года	на срок от 1 года до 3 лет	на срок свыше 3 лет	
1	2	3	4	5	6	7	8	9	10	11	12	13	14	15	16	17	18	
1999 год																		
1.01	148 462	140 982	53 759	433	13191	62 713	3 873	5 595	1 419	5 535	290	1 453	1 098	699	692	855	448	1 945
1.04	165 735	153 398	46 707	398	15 976	79 893	3 432	5 630	1 363	7 628	652	1 902	1 295	1 237	793	979	769	4 709
1.07	188 983	172 770	48 619	321	19 352	93 765	3 600	5 726	1 387	11 114	2 453	1 820	1 575	2 040	1 213	1 158	855	5 099
1.10	203 979	180 563	49 671	293	17 790	99 246	6 287	5 899	1 377	18 558	1 334	4 693	4 642	3 680	1 537	1 684	988	4 858
2000 год																		
1.01	236 575	202 783	61 391	281	18 460	105 526	9 316	6 142	1 667	24 821	1 686	6 700	6 443	4 803	2 188	1 866	1 136	8 971
1.02	240 288	208 883	58 998	297	20 142	110 669	11 000	6 174	1 603	24 754	1 717	6 080	4 877	6 176	2 636	2 073	1 194	6 652
1.03	256 219	217 608	60 911	328	20 863	115 399	12 194	6 128	1 785	30 610	2 618	7 802	7 524	6 061	3 192	2 186	1 226	8 001
1.04	267 454	226 599	63 757	299	21 779	119 238	13 638	6 233	1 655	33 999	2 889	7 983	8 823	6 635	4 106	1 956	1 609	6 856
1.05	278 883	236 173	67 211	363	22 509	122 367	14 866	7 188	1 669	34 539	3 077	5 785	11 167	5 483	5 088	1 439	2 499	8 171
1.06	288 361	246 138	70 865	355	22 850	124 645	16 188	9 524	1 711	35 256	3 307	5 655	11 678	4 601	5 724	1 725	2 566	6 968
1.07	303 996	259 031	77 430	349	23 183	127 215	17 624	11 459	1 772	38 158	3 507	7 813	10 003	5 720	6 572	1 904	2 638	6 808
1.08	314 418	268 894	81 100	343	23 523	128 914	18 759	14 430	1 825	41 689	3 219	7 420	12 231	7 111	6 770	2 047	2 891	3 835
1.09	322 678	273 888	82 571	341	22 957	128 457	19 588	18 042	1 932	41 879	3 534	7 525	9 737	8 405	7 092	2 616	2 970	6 910
1.10	328 731	281 209	86 615	489	22 233	127 585	20 019	22 336	1 932	40 964	3 324	6 322	9 948	8 096	7 442	2 789	3 043	6 558
1.11	330 797	284 857	86 916	373	21 795	125 050	20 407	28 408	1 907	40 912	2 909	4 711	12 022	7 323	7 792	3 290	2 866	5 028

окончание таблицы 4.2.1
(млн. руб.)

		Депозиты и вклады в иностранной валюте																			
		физических лиц										предприятий и организаций									
		всего	по срокам привлечения:					всего	по срокам привлечения:					всего	по срокам привлечения:					банков	
			до востребо- вания	на срок до 30 дней	на срок от 31 до 180 дней	на срок от 181 дня до 1 года	на срок от 1 года до 3 лет		до востребо- вания	на срок до 30 дней	на срок от 31 до 90 дней	на срок от 91 до 180 дней	на срок от 181 дня до 1 года		на срок от 1 года до 3 лет	до востребо- вания	на срок до 30 дней	на срок от 31 до 90 дней	на срок от 91 до 180 дней		на срок от 181 дня до 1 года
19	20	21	22	23	24	25	26	27	28	29	30	31	32	33	34	35	36				
1999 год																					
1.01	155 586	60 282	21 755	1 567	6 379	12 221	10 721	5 522	2 117	54 895	8 038	4 148	3 671	5 083	14 505	11 108	8 344	40 409			
1.04	180 103	71 838	24 221	1 928	4 573	20 766	11 948	6 089	2 314	63 684	10 871	4 422	6 568	9 599	10 445	10 824	10 954	44 581			
1.07	173 118	71 880	22 823	1 806	3 630	23 928	11 596	5 797	2 299	69 609	11 070	10 378	9 203	6 933	13 654	5 666	12 706	31 629			
1.10	172 928	80 581	24 347	2 155	4 037	29 051	13 002	5 739	2 250	61 510	1 276	15 941	4 333	3 633	20 983	9 177	6 167	30 838			
2000 год																					
1.01	225 055	97 666	30 377	2 371	4 944	36 317	14 709	6 250	2 697	93 539	1 175	20 802	13 760	5 479	22 865	12 885	16 573	33 850			
1.02	231 991	105 634	32 365	2 501	5 271	40 146	16 264	6 191	2 896	95 660	720	24 321	10 283	4 927	27 302	11 246	16 861	30 697			
1.03	242 356	108 803	32 736	2 684	5 236	41 980	17 131	6 112	2 923	104 032	861	25 836	12 425	6 510	28 013	11 726	18 659	29 521			
1.04	246 569	110 511	32 222	2 485	5 488	42 862	18 272	6 217	2 964	109 288	876	31 137	13 084	7 035	26 303	13 411	17 442	26 770			
1.05	254 129	113 953	32 646	2 790	5 282	44 487	19 348	6 482	2 917	112 361	896	37 235	9 360	7 469	20 133	21 575	15 694	27 815			
1.06	257 516	116 933	32 946	2 355	5 326	45 952	20 203	7 068	3 084	111 298	969	33 865	12 453	8 037	20 792	22 423	12 759	29 284			
1.07	266 341	120 946	34 078	2 533	5 016	47 210	21 245	7 718	3 146	118 768	1 027	37 562	10 034	8 412	22 593	22 781	16 359	26 626			
1.08	282 020	123 772	34 424	2 471	5 299	47 980	22 042	8 434	3 123	131 123	792	38 718	11 922	8 120	34 362	21 055	16 153	27 124			
1.09	282 735	129 552	35 904	2 619	5 343	49 691	23 902	9 163	2 931	126 346	921	39 569	16 018	9 211	30 704	21 799	8 124	26 836			
1.10	293 879	132 427	36 005	2 813	5 218	51 153	24 981	9 576	2 681	138 792	1 054	48 252	15 988	11 819	26 104	24 835	10 740	22 660			
1.11	310 762	137 649	36 485	2 707	5 520	53 214	26 324	10 488	2 910	148 655	1 107	50 764	17 790	13 345	27 922	27 581	10 145	24 459			

Рисунок 18

Структура депозитов и вкладов физических лиц в рублях по состоянию на 1.11.1999

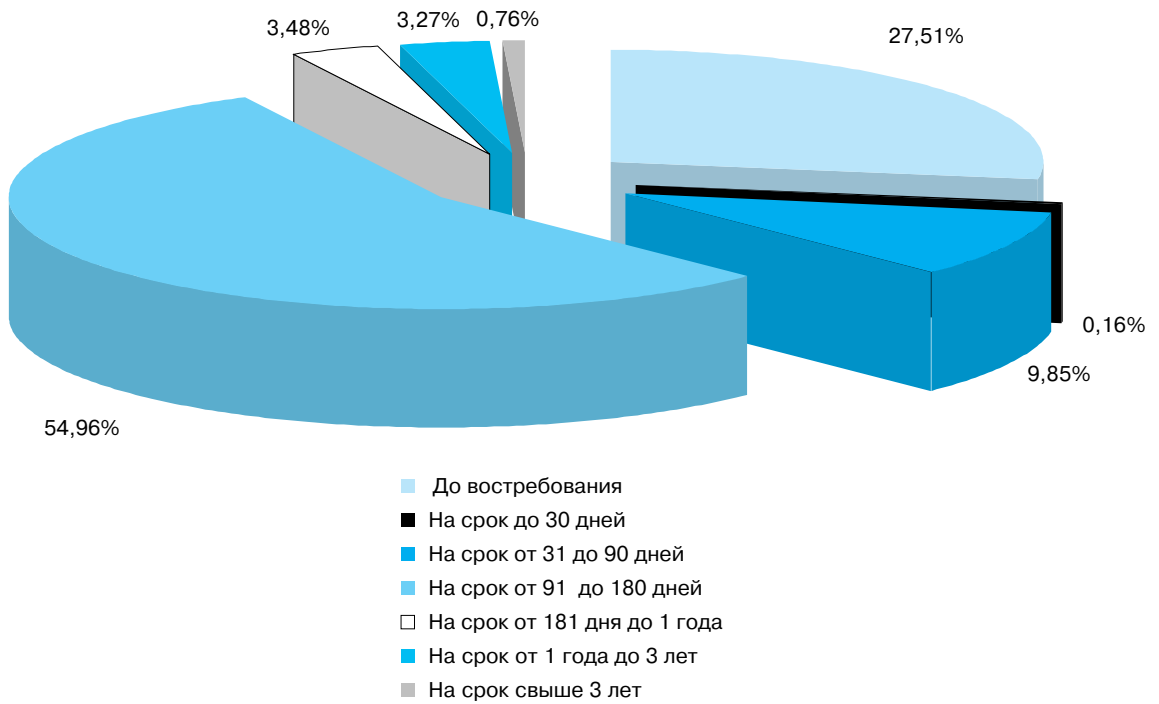

Структура депозитов и вкладов физических лиц в рублях по состоянию на 1.11.2000



Таблица 4.2.2

Средневзвешенные процентные ставки по привлеченным депозитам и вкладам физических лиц, предприятий и организаций в рублях

(% годовых)

	Физических лиц, со сроком привлечения						Предприятий и организаций, со сроком привлечения					
	по всем срокам	до 30 дней	от 31 до 90 дней	от 91 до 180 дней	от 181 дня до 1 года	свыше 1 года	по всем срокам	до 30 дней	от 31 до 90 дней	от 91 до 180 дней	от 181 дня до 1 года	свыше 1 года
1999 год												
январь	25,2	16,6	39,6	42,1	66,1	77,3	25,9	18,6	30,0	19,9	108,5	11,2
февраль	24,0	18,6	42,1	40,1	58,2	80,0	24,5	16,9	29,8	32,1	45,7	138,5
март	19,4	14,9	41,8	42,1	73,8	69,1	17,8	12,4	28,6	21,8	84,1	94,7
апрель	16,2	9,4	40,2	40,5	91,2	—	12,6	8,5	23,3	22,0	39,4	65,7
май	15,5	9,0	41,4	40,0	76,0	89,4	11,5	5,2	20,8	27,6	104,2	35,0
июнь	13,7	7,8	38,4	39,2	66,7	152,6	10,7	6,8	24,3	27,5	85,3	104,5
июль	15,2	9,3	33,7	25,1	51,3	—	13,4	7,0	17,6	26,7	74,3	51,0
август	10,6	5,7	33,0	32,7	41,0	—	9,7	5,4	29,3	34,4	22,4	79,7
сентябрь	11,6	6,3	37,6	35,4	51,4	82,3	13,1	12,0	9,7	36,6	20,0	53,7
октябрь	10,4	5,4	32,5	34,9	36,1	93,0	14,8	10,0	20,5	35,3	21,3	54,1
ноябрь	10,9	6,2	31,9	35,4	43,3	74,0	11,9	8,8	34,9	23,2	14,3	48,8
декабрь	10,4	5,7	28,9	36,2	47,7	83,0	15,0	12,8	21,1	22,3	15,1	28,5
2000 год												
январь	14,2	10,9	31,8	31,6	62,9	81,7	11,6	9,7	16,1	13,5	18,8	34,7
февраль	9,4	5,7	29,1	30,7	39,4	75,3	11,3	9,1	12,9	22,3	30,8	25,9
март	8,8	5,4	28,1	28,6	38,4	99,2	7,3	5,2	12,1	22,5	44,4	33,1
апрель	5,7	4,1	23,0	24,8	33,4	63,1	8,5	7,0	10,7	12,0	27,1	21,6
май	7,6	5,5	20,6	23,4	28,1	47,8	10,2	7,7	14,2	18,1	30,1	21,7
июнь	7,4	5,5	19,3	22,1	28,2	43,4	10,7	10,3	9,5	18,1	16,3	13,5
июль	6,7	4,8	19,0	21,8	27,8	56,2	7,3	4,8	10,7	13,4	37,3	21,6
август	5,3	3,6	15,4	21,5	22,8	50,6	6,1	4,2	9,3	18,4	16,6	19,2
сентябрь	4,8	3,0	16,4	17,3	20,4	34,4	11,9	4,3	7,4	18,1	26,4	16,1
октябрь	4,6	3,0	16,5	16,6	24,2	32,1	4,7	3,2	9,3	23,5	10,8	15,7

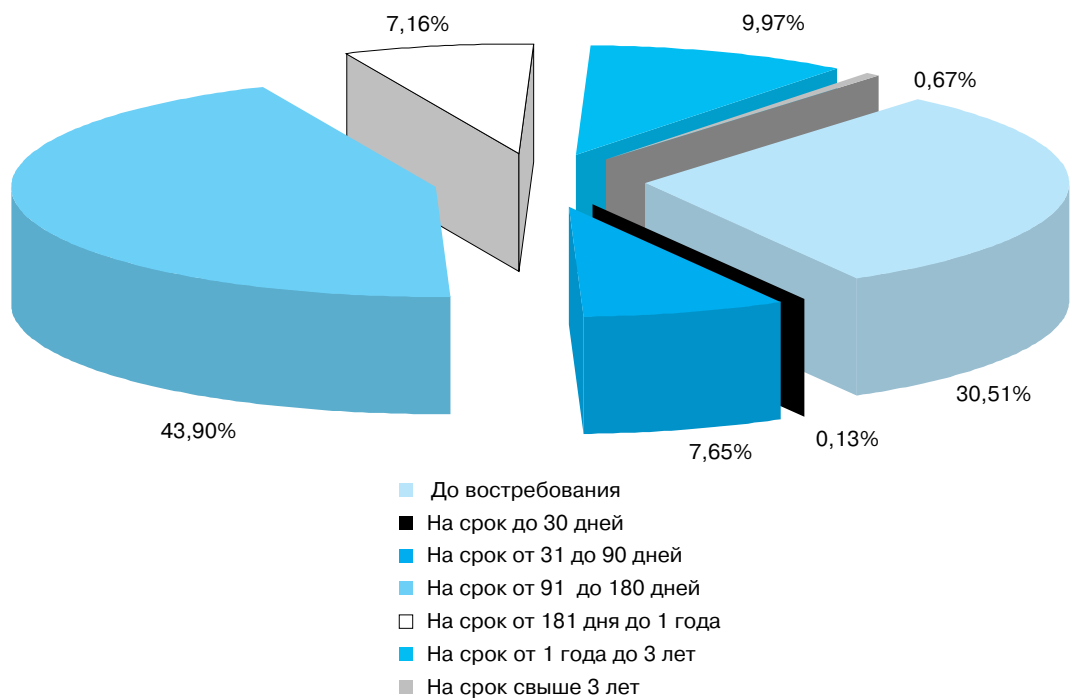
Таблица 4.2.3

Средневзвешенные процентные ставки по привлеченным депозитам и вкладам физических лиц, предприятий и организаций в долларах США

(% годовых)

	Физических лиц, со сроком привлечения						Предприятий и организаций, со сроком привлечения					
	по всем срокам	до 30 дней	от 31 до 90 дней	от 91 до 180 дней	от 181 дня до 1 года	свыше 1 года	по всем срокам	до 30 дней	от 31 до 90 дней	от 91 до 180 дней	от 181 дня до 1 года	свыше 1 года
1999 год												
январь	6,9	5,5	10,3	11,3	16,7	6,8	5,4	4,8	6,1	7,4	7,1	7,0
февраль	6,2	4,5	7,9	10,3	22,1	18,4	5,3	4,3	6,7	8,4	7,4	7,7
март	4,5	3,4	10,2	10,0	12,8	22,6	5,0	4,5	7,1	6,1	11,2	8,9
апрель	6,2	5,5	8,8	9,6	12,2	23,6	4,4	4,2	5,1	9,5	10,8	5,9
май	5,5	4,6	8,2	9,4	8,7	25,7	4,1	4,1	4,7	11,3	5,1	7,1
июнь	3,9	3,2	7,6	7,9	10,7	23,2	4,4	4,2	4,7	5,4	5,4	14,6
июль	4,4	3,6	7,2	8,1	11,3	15,7	5,1	4,6	6,3	6,3	5,6	11,2
август	3,4	2,8	6,5	7,4	11,5	13,7	4,4	4,3	6,3	5,2	6,4	7,4
сентябрь	3,7	2,9	8,1	7,9	13,4	14,6	4,7	4,5	4,7	7,6	5,9	12,2
октябрь	4,1	3,1	7,3	6,7	13,4	19,4	4,8	4,4	8,6	6,4	6,4	6,7
ноябрь	3,0	1,9	9,3	7,7	12,3	21,3	5,0	4,9	5,5	6,7	6,2	5,9
декабрь	2,8	1,8	7,2	7,9	11,3	13,7	4,8	4,3	6,5	13,0	15,1	6,2
2000 год												
январь	4,0	2,9	7,3	8,0	12,2	18,3	5,2	5,1	5,2	5,7	6,1	6,1
февраль	2,6	1,5	9,3	8,1	9,8	16,5	5,3	5,1	5,6	6,3	9,8	6,0
март	3,5	2,5	9,8	8,0	10,1	13,7	5,6	5,3	6,7	10,5	8,2	18,5
апрель	2,2	1,2	7,5	8,0	9,8	8,0	5,7	5,6	5,9	6,2	7,6	7,1
май	2,4	1,3	5,6	7,8	9,3	10,0	7,5	5,9	6,0	22,6	7,8	7,0
июнь	2,2	1,3	6,2	7,4	9,2	10,0	6,3	6,2	6,8	6,6	6,5	8,2
июль	2,5	1,3	5,8	7,7	8,2	10,4	6,0	6,0	6,1	7,2	5,9	7,9
август	3,2	1,6	21,5	7,2	9,0	9,4	6,1	6,0	5,7	6,8	6,2	8,4
сентябрь	2,1	1,2	6,1	7,4	11,2	9,3	5,9	5,9	6,0	6,5	5,6	8,0
октябрь	1,9	1,0	5,9	7,5	9,3	9,8	5,8	5,7	5,9	6,7	6,4	5,7

Таблица 4.2.4

Средневзвешенные процентные ставки по привлеченным депозитам и вкладам банков в рублях

(% годовых)

	Со сроком привлечения						
	по всем срокам	до 30 дней	в том числе на 1 день	от 31 до 90 дней	от 91 до 180 дней	от 181 дня до 1 года	свыше 1 года
1999 год							
январь	26,0	25,6	26,8	33,0	44,9	59,9	18,0
февраль	23,8	23,7	24,2	36,0	25,2	59,6	19,0
март	18,4	19,7	20,7	2,5	34,9	41,7	0,5
апрель	17,6	17,4	18,3	15,1	20,6	44,8	21,0
май	7,8	7,4	6,2	28,7	32,5	56,0	18,5
июнь	7,2	6,2	6,0	15,2	15,3	34,1	17,1
июль	8,3	7,6	7,0	15,4	14,9	20,2	10,8
август	9,7	9,5	9,4	15,8	24,7	8,0	24,6
сентябрь	17,0	17,0	18,4	14,1	20,8	12,6	5,1
октябрь	13,8	13,8	13,5	14,0	18,1	8,8	7,5
ноябрь	9,9	9,8	11,1	12,9	34,9	8,1	7,9
декабрь	12,5	12,3	11,5	13,5	29,1	19,5	32,7
2000 год							
январь	9,6	9,2	9,7	13,8	25,2	14,1	18,0
февраль	8,4	8,2	8,7	12,8	20,0	17,9	8,3
март	7,0	6,7	5,7	15,1	12,1	20,1	9,1
апрель	10,2	10,1	10,0	13,8	15,5	21,2	4,6
май	7,4	7,3	7,6	14,6	21,4	12,4	4,9
июнь	4,7	4,5	4,1	11,5	19,5	13,7	4,8
июль	3,4	3,0	2,6	11,3	15,0	10,3	5,2
август	4,8	4,3	4,3	11,4	14,1	14,0	5,0
сентябрь	4,4	3,5	3,0	11,1	12,2	17,1	6,2
октябрь	5,5	5,1	5,5	12,1	12,4	21,3	4,1

Таблица 4.2.5

Объем выпущенных депозитных и сберегательных сертификатов и облигаций

(по номинальной стоимости, млн. руб.)

	Депозитные сертификаты							Сберегательные сертификаты							Облигации						
	всего	со сроком погашения						всего	со сроком погашения						всего	со сроком погашения					
		до 30 дней	от 31 до 90 дней	от 91 до 180 дней	от 181 дня до 1 года	от 1 года до 3 лет	свыше 3 лет		до 30 дней	от 31 до 90 дней	от 91 до 180 дней	от 181 дня до 1 года	от 1 года до 3 лет	свыше 3 лет		до 30 дней	от 31 до 90 дней	от 91 до 180 дней	от 181 дня до 1 года	от 1 года до 3 лет	свыше 3 лет
1999 год																					
1.01	3 050	762	884	608	775	12	9	380	6	2	10	4	357	0	186	0	0	0	17	0	169
1.02	3 299	604	1 159	568	797	162	9	354	6	1	9	4	334	0	186	0	0	0	17	0	169
1.03	3 455	689	1 280	534	767	176	9	319	2	2	8	4	303	0	201	0	0	0	17	0	184
1.04	3 135	838	1 240	533	291	231	1	292	2	2	8	4	277	0	201	0	0	0	17	0	184
1.05	2 181	301	850	537	296	195	1	272	2	1	6	3	261	0	201	0	0	0	17	0	184
1.06	2 858	224	600	1 007	839	188	1	233	0	0	4	0	228	0	203	0	0	0	19	0	184
1.07	2 870	71	657	1 119	838	183	1	205	0	0	3	0	202	0	531	0	0	0	3	344	184
1.08	3 489	109	662	1 215	1 297	205	1	184	0	0	2	0	182	0	613	0	0	76	4	344	189
1.09	5 194	1 019	1 475	1 098	1 354	245	1	164	0	1	1	0	161	0	708	0	0	125	5	344	234
1.10	4 947	166	1 715	1 176	1 476	413	1	149	0	1	1	0	147	0	736	0	0	135	5	344	251
1.11	5 570	165	2 171	1 280	1 553	400	1	137	0	0	3	0	133	0	1 008	0	0	409	6	344	250
1.12	5 499	1 077	1 414	1 498	1 122	387	1	126	0	0	4	0	121	0	1 008	0	0	409	6	344	250
2000 год																					
1.01	7 104	866	2 772	1 610	1 430	425	1	119	0	0	11	0	108	0	601	0	0	0	6	344	251
1.02	6 310	270	2 745	1 880	1 036	378	1	110	0	1	7	0	101	0	676	0	0	0	6	344	326
1.03	7 205	722	3 370	1 606	1 043	463	1	95	0	1	0	0	94	0	1 176	0	0	0	6	344	826
1.04	8 429	453	3 206	2 175	1 580	440	1	90	0	1	0	0	73	0	1 176	0	0	0	6	344	826
1.05	9 307	595	3 845	1 778	2 583	258	1	85	0	0	1	0	67	0	1 391	0	170	0	0	344	871
1.06	9 865	259	4 258	2 174	2 747	256	1	81	0	0	1	1	63	0	2 385	0	170	0	0	1 344	871
1.07	10 657	475	4 166	1 962	2 927	329	1	78	0	0	1	2	58	0	2 385	0	170	0	0	1 344	871
1.08	10 980	535	4 923	1 874	2 759	342	1	74	1	0	0	2	54	0	2 215	0	0	0	0	1 344	871
1.09	10 398	368	4 552	2 205	2 831	207	15	84	0	2	7	5	52	0	2 328	0	0	113	0	1 344	871
1.10	16 799	276	10 994	2 355	2 239	241	1	105	0	4	15	17	51	0	2 363	0	0	113	0	1 344	906
1.11	18 763	433	6 436	9 511	1 696	182	1	132	0	1	29	34	50	0	2 363	0	0	113	0	1 344	906

Таблица 4.2.7

Данные о суммах средств юридических и физических лиц, привлеченных путем выпуска векселей

(млн. руб.)

	Средства в рублях, привлеченные путем выпуска векселей								Средства в иностранной валюте, привлеченные путем выпуска векселей							
	всего	по срокам погашения							всего	по срокам погашения						
		до востребования	на срок до 30 дней	на срок от 31 до 90 дней	на срок от 91 до 180 дней	на срок от 181 дня до 1 года	на срок от 1 года до 3 лет	на срок свыше 3 лет		до востребования	на срок до 30 дней	на срок от 31 до 90 дней	на срок от 91 до 180 дней	на срок от 181 дня до 1 года	на срок от 1 года до 3 лет	на срок свыше 3 лет
1999 год																
1.01	25 912	7 785	2 321	3 533	4 371	5 974	1 405	523	20 347	7 030	590	3 318	2 711	2 861	3 016	821
1.02	27 514	8 498	2 603	4 296	4 330	5 883	1 380	524	20 645	9 451	446	2 132	2 660	1 942	3 109	905
1.03	29 225	9 249	2 964	4 744	4 437	5 894	1 396	542	21 287	9 150	1 157	2 507	2 707	2 178	2 680	908
1.04	34 332	10 296	4 254	5 628	4 387	7 866	1 344	559	25 341	9 287	3 882	2 824	3 099	2 472	2 819	959
1.05	40 233	11 801	4 565	7 947	5 578	8 249	1 542	552	27 376	12 637	1 248	3 121	3 316	3 052	2 719	1 283
1.06	41 776	13 680	3 879	8 110	5 593	8 300	1 562	652	22 788	10 000	1 168	1 921	2 915	3 459	2 161	1 164
1.07	51 187	20 519	4 294	11 094	7 238	5 482	1 508	1 053	23 794	8 146	2 072	2 189	3 405	3 473	2 593	1 916
1.08	48 324	15 719	3 322	10 012	7 551	9 140	1 793	786	20 072	3 548	1 108	2 499	4 106	4 760	2 570	1 482
1.09	52 352	17 732	3 768	9 322	9 342	9 660	1 831	699	21 600	4 534	1 347	3 089	4 090	4 293	2 692	1 555
1.10	55 503	18 572	4 061	11 260	8 898	9 982	1 915	815	26 748	4 134	1 437	5 850	4 833	4 721	4 203	1 570
1.11	55 516	17 762	4 072	12 209	8 750	9 921	1 907	894	26 710	3 983	1 268	6 641	4 810	5 183	4 229	597
1.12	58 948	18 162	6 556	11 814	8 957	10 552	2 082	825	31 271	6 154	1 750	8 709	4 825	5 193	3 317	1 322
2000 год																
1.01	72 279	25 272	11 053	14 735	9 321	9 108	1 731	1 060	36 440	6 339	2 730	10 320	5 031	5 254	4 411	2 355
1.02	65 701	27 289	4 941	12 338	10 300	8 038	1 911	883	41 024	6 964	2 292	11 194	7 926	5 207	5 093	2 348
1.03	62 379	22 552	5 136	12 879	10 802	8 229	1 965	817	40 940	5 981	3 205	11 773	8 360	5 985	3 818	1 817
1.04	70 991	21 185	5 396	14 367	11 495	10 287	2 556	858	38 802	2 624	842	10 659	9 516	5 610	3 950	1 818
1.05	69 713	20 233	4 832	12 542	12 230	10 566	3 053	859	40 732	2 873	3 042	8 340	10 432	6 559	4 048	1 750
1.06	70 211	21 589	4 450	11 280	12 512	10 871	3 425	931	37 170	2 997	730	7 939	10 261	6 315	3 721	1 816
1.07	73 306	22 669	5 627	11 450	11 972	11 341	3 512	1 089	39 233	2 732	1 035	7 563	11 734	6 988	3 875	1 877
1.08	77 947	23 682	5 025	12 978	13 373	11 825	3 767	1 029	40 862	3 739	717	7 085	10 398	8 725	4 408	4 365
1.09	83 761	27 606	5 408	12 908	14 174	10 820	4 213	1 131	43 010	6 519	754	5 409	8 770	9 441	4 216	4 185
1.10	95 911	28 754	5 591	13 421	20 190	11 855	4 685	3 561	42 438	5 993	1 067	5 727	8 900	7 857	4 778	4 760
1.11	105 261	26 630	5 107	14 478	20 325	13 332	6 111	11 624	42 555	8 050	2 581	5 000	6 970	7 631	3 859	6 875

Таблица 4.2.8

Средневзвешенные процентные ставки по выпущенным векселям

(% годовых)

	Средневзвешенные процентные ставки по выпущенным векселям в рублях, реализованным юридическим лицам, по срокам погашения							Средневзвешенные процентные ставки по выпущенным векселям в рублях, реализованным физическим лицам, по срокам погашения						
	по предъявлению	до 30 дней	от 31 до 90 дней	от 91 до 180 дней	от 181 дня до 1 года	от 1 года до 3 лет	свыше 3 лет	по предъявлению	до 30 дней	от 31 до 90 дней	от 91 до 180 дней	от 181 дня до 1 года	от 1 года до 3 лет	свыше 3 лет
1999 год														
январь	1,1	16,4	27,9	15,9	14,2	11,1	39,5	0,9	9,1	181,6	25,3	33,9	7,7	—
февраль	1,7	12,1	25,3	25,5	15,4	11,1	15,2	0,5	17,2	45,9	63,7	8,4	7,4	9,9
март	12,1	21,5	36,1	14,8	8,6	17,1	12,9	0,3	11,5	30,5	4,3	4,5	0,7	13,6
апрель	2,7	—	32,1	19,4	78,9	10,0	11,9	1,2	0,8	72,0	14,0	1,3	3,1	10,9
май	0,2	—	40,0	53,5	49,0	12,5	—	0,2	1,5	100,1	21,6	36,0	29,3	15,1
июнь	0,1	23,4	23,5	13,3	18,0	16,1	—	1,5	9,6	14,0	10,0	15,0	15,1	82,6
июль	—	—	15,4	15,0	10,3	12,1	12,8	1,0	0,7	3,7	22,7	20,6	2,5	18,1
август	1,0	19,0	24,5	14,0	13,0	10,5	—	0,2	6,0	19,8	10,6	13,6	22,2	30,1
сентябрь	1,4	24,5	23,1	16,5	10,0	7,7	8,3	0,1	3,2	13,3	13,7	—	5,5	22,0
октябрь	0,9	23,9	20,2	11,0	9,5	7,1	16,8	0,5	6,8	12,6	45,8	25,6	0,5	0,4
ноябрь	0,6	16,2	19,6	15,7	10,7	17,6	12,5	2,0	1,6	15,0	21,6	58,1	1,9	0,6
декабрь	0,4	15,0	3,5	15,1	10,4	11,2	14,6	0,6	1,7	30,1	0,6	—	9,5	15,7
2000 год														
январь	1,0	—	62,5	16,0	11,6	7,4	17,8	0,1	1,2	11,0	20,9	50,9	48,7	3,7
февраль	2,3	29,5	33,4	16,9	7,9	20,4	17,0	0,4	1,2	17,8	13,9	7,0	1,6	15,0
март	—	42,0	24,8	8,6	10,8	19,9	9,8	0,5	2,1	14,1	20,0	42,0	1,3	26,5
апрель	0,6	27,3	22,5	13,2	11,4	12,0	14,9	0,3	11,2	16,6	4,0	2,3	5,9	166,8
май	0,6	33,2	25,8	13,6	6,0	13,9	20,9	0,3	0,4	13,6	12,8	1,1	5,2	0,7
июнь	1,3	40,9	23,5	15,1	6,3	14,4	28,5	0,1	7,2	16,9	15,6	8,7	7,2	34,3
июль	1,3	6,4	26,8	10,5	7,1	11,8	12,4	0,1	4,4	16,4	25,7	1,4	4,9	8,2
август	2,2	9,2	24,4	9,5	10,3	14,3	19,5	0,2	3,8	15,9	6,8	1,6	0,8	5,5
сентябрь	7,1	11,7	11,7	11,3	7,8	19,6	13,3	0,1	3,3	11,8	18,5	1,9	0,4	16,6
октябрь	4,0	6,3	15,8	11,2	7,8	14,0	6,5	0,1	3,6	4,9	1,9	—	1,9	18,0

4.3. Размещенные средства

Таблица 4.3.1

Данные об объемах предоставленных кредитов

(млн. руб.)

	Кредиты, предоставленные в рублях										Кредиты, предоставленные в иностранной валюте									
	всего	физи- ческим лицам	в том числе: предприятиям и организациям							банкам	всего	физи- ческим лицам	в том числе: предприятиям и организациям							банкам
			всего	из них по срокам погашения:									всего	из них по срокам погашения:						
				до 30 дней	от 31 до 90 дней	от 91 до 180 дней	от 181 дня до 1 года	от 1 года до 3 лет	свыше 3 лет					до 30 дней	от 31 до 90 дней	от 91 до 180 дней	от 181 дня до 1 года	от 1 года до 3 лет	свыше 3 лет	
1999 год																				
1.01	123 192	10 591	99 592	3 488	5 503	10 905	31 093	23 844	10 509	12 836	298 375	9 487	200 656	3 926	10 081	17 163	51 034	55 457	36 653	45 321
1.04	153 172	11 400	123 051	2 330	5 492	16 985	38 410	25 221	18 520	18 416	320 410	11 400	206 518	3 549	7 132	21 432	53 017	56 271	33 650	53 530
1.07	188 296	11 551	159 919	3 638	8 737	21 146	62 434	32 304	15 950	16 450	285 425	10 793	171 744	4 575	5 296	16 201	34 165	51 226	36 952	60 580
1.10	224 885	14 408	184 712	7 928	11 809	25 925	74 254	32 708	16 693	25 033	279 172	11 676	169 817	5 728	5 130	16 483	39 089	44 936	39 071	58 519
2000 год																				
1.01	292 715	15 921	244 320	19 865	18 570	29 270	98 993	34 104	27 629	31 728	304 097	11 709	200 870	7 832	10 375	16 802	50 122	49 065	47 057	57 972
1.02	300 549	16 647	251 966	12 585	22 868	33 370	102 852	35 236	27 592	31 140	303 630	11 902	206 114	7 835	9 354	17 270	51 846	49 551	50 062	49 673
1.03	316 127	17 296	263 928	15 944	24 972	36 244	105 867	36 047	27 043	34 032	315 304	11 967	205 227	10 459	7 546	17 155	53 858	48 603	48 776	60 890
1.04	328 032	18 219	272 814	12 582	25 618	41 961	106 454	38 255	27 960	36 130	318 155	12 107	210 829	10 053	9 434	14 897	59 022	48 767	49 755	58 222
1.05	349 671	19 201	288 024	12 697	24 537	48 976	112 312	40 852	27 630	41 546	316 935	12 314	214 070	9 413	8 199	15 853	61 022	50 004	50 767	53 262
1.06	361 037	20 234	300 459	17 762	22 666	53 207	113 810	43 124	28 026	39 470	312 994	12 596	221 405	8 589	9 705	16 747	63 451	53 892	51 194	42 111
1.07	383 479	21 832	323 933	18 693	28 327	56 517	120 649	47 029	29 220	36 652	318 397	13 136	219 967	7 643	7 882	16 529	62 249	56 873	51 747	46 385
1.08	388 408	23 552	329 293	14 645	30 200	64 221	118 575	47 297	29 952	34 205	326 898	13 688	218 961	4 969	8 826	16 884	61 684	52 438	56 675	56 685
1.09	422 928	26 116	352 796	17 879	40 592	69 333	121 944	49 155	29 496	42 438	332 797	13 974	230 784	5 408	8 920	17 822	67 747	56 762	57 956	50 109
1.10	461 093	28 586	383 350	23 174	42 882	80 149	129 990	50 774	29 290	47 570	358 380	13 899	243 177	8 615	6 548	24 222	69 328	59 944	58 269	62 447
1.11	497 776	31 046	410 405	23 873	40 975	81 550	150 939	54 869	29 710	54 714	343 457	14 708	243 875	5 746	10 378	18 234	71 314	60 507	61 175	44 556

Рисунок 19

Структура предоставленных кредитными организациями кредитов в рублях и иностранной валюте



Рисунок 20

Динамика задолженности по предоставленным кредитам

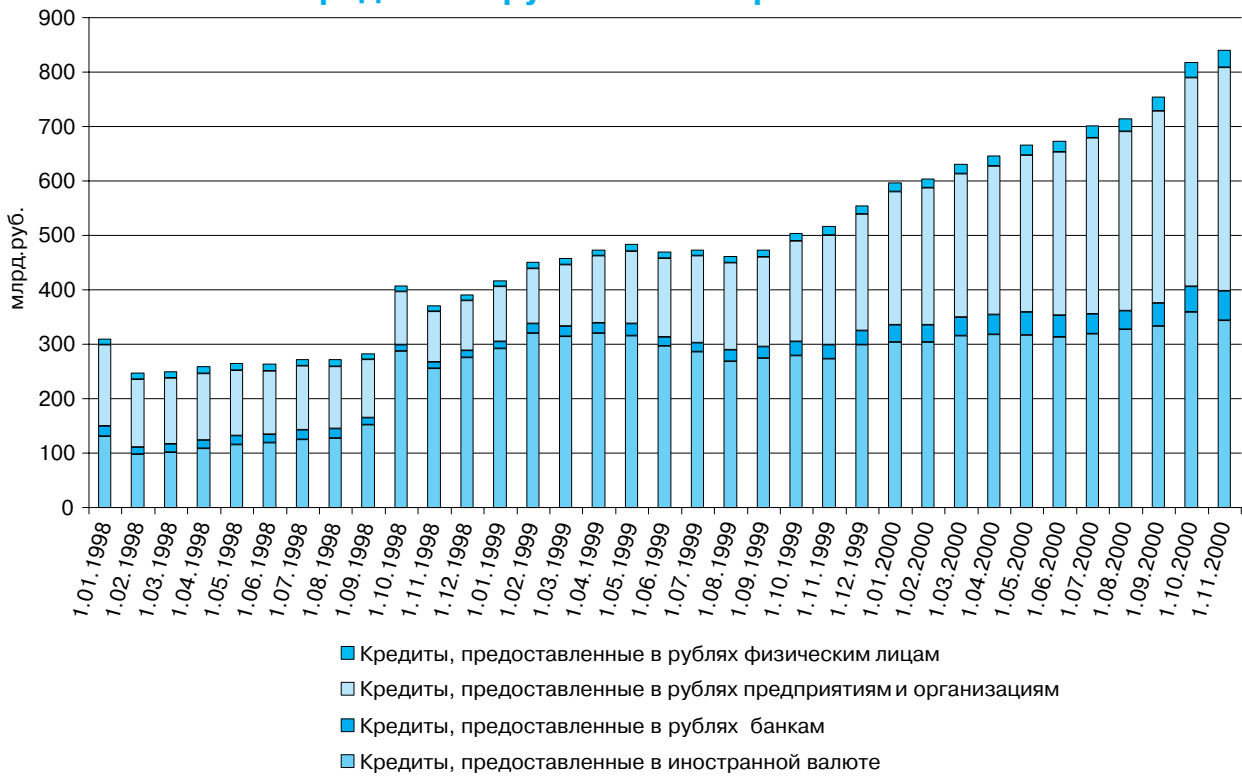

Таблица 4.3.2

Средневзвешенные процентные ставки по кредитам, предоставленным физическим лицам, предприятиям и организациям, в рублях

(% годовых)

	Физическим лицам, со сроком погашения							Предприятиям и организациям, со сроком погашения						
	по всем срокам	до 30 дней	от 31 до 90 дней	от 91 до 180 дней	от 181 дня до 1 года	от 1 года до 3 лет	свыше 3 лет	по всем срокам	до 30 дней	от 31 до 90 дней	от 91 до 180 дней	от 181 дня до 1 года	от 1 года до 3 лет	свыше 3 лет
1999 год														
январь	35,2	48,5	48,5	53,2	32,2	21,1	39,2	45,0	39,0	54,4	51,4	46,5	48,4	16,5
февраль	45,1	49,9	52,4	49,7	40,6	42,3	33,6	43,3	34,9	52,9	45,0	45,7	40,2	35,9
март	43,6	44,0	53,1	52,5	41,1	37,7	39,2	41,4	44,1	47,8	42,2	48,8	33,4	8,6
апрель	53,8	51,4	52,3	59,6	42,0	41,1	36,9	41,8	31,7	41,8	38,5	53,4	33,1	21,2
май	44,1	46,3	56,6	51,2	41,2	35,0	37,8	41,9	34,8	41,7	43,0	52,7	31,5	10,9
июнь	41,5	42,6	51,6	53,2	40,6	30,5	40,0	30,6	23,5	38,8	41,0	36,6	21,5	10,6
июль	43,9	42,6	55,3	55,8	39,4	37,5	32,8	36,9	35,1	43,4	37,7	44,0	26,6	10,4
август	40,3	41,1	50,3	43,0	38,6	33,2	36,4	36,4	35,2	47,3	37,7	36,3	23,6	28,2
сентябрь	40,5	41,2	50,1	46,1	38,7	31,7	33,8	35,4	33,0	42,4	40,8	38,4	20,5	22,8
октябрь	39,3	41,8	51,7	42,4	40,5	28,3	39,3	36,7	32,7	37,2	37,7	39,4	30,6	22,1
ноябрь	41,9	40,8	51,2	48,2	38,4	35,6	37,0	37,2	34,7	44,5	44,8	38,3	27,2	18,2
декабрь	40,2	41,1	47,7	44,7	38,1	31,9	38,8	30,9	32,4	25,6	37,6	33,5	32,1	24,3
2000 год														
январь	38,5	39,5	42,9	44,6	38,2	36,5	35,3	33,1	31,9	38,7	35,6	32,7	25,7	17,3
февраль	35,3	35,9	39,8	42,2	35,5	33,4	34,4	31,5	26,5	36,7	37,6	34,7	34,8	28,0
март	33,2	31,7	39,3	43,6	32,5	30,1	23,8	29,6	26,5	35,3	34,2	29,0	29,4	11,7
апрель	26,8	25,8	34,1	35,5	27,0	22,7	22,5	28,7	26,1	32,0	31,5	31,2	22,0	19,2
май	29,1	29,0	34,2	38,9	27,2	24,5	20,5	25,3	21,6	28,4	31,2	28,8	22,0	27,0
июнь	28,3	27,9	31,7	35,1	26,8	24,7	24,1	23,0	20,5	22,0	29,8	26,1	24,6	18,8
июль	27,4	27,0	29,8	33,8	26,4	22,6	23,3	23,0	19,2	24,6	28,5	25,8	28,9	20,1
август	25,6	25,1	29,5	30,1	24,6	24,7	16,7	20,9	18,2	22,2	24,8	24,8	21,8	19,8
сентябрь	26,3	28,4	29,3	30,7	23,4	21,3	18,0	20,6	18,7	23,7	20,8	22,8	23,8	15,2
октябрь	25,9	26,7	31,9	30,5	23,2	22,4	16,9	20,0	16,9	22,8	24,3	22,7	19,7	16,8

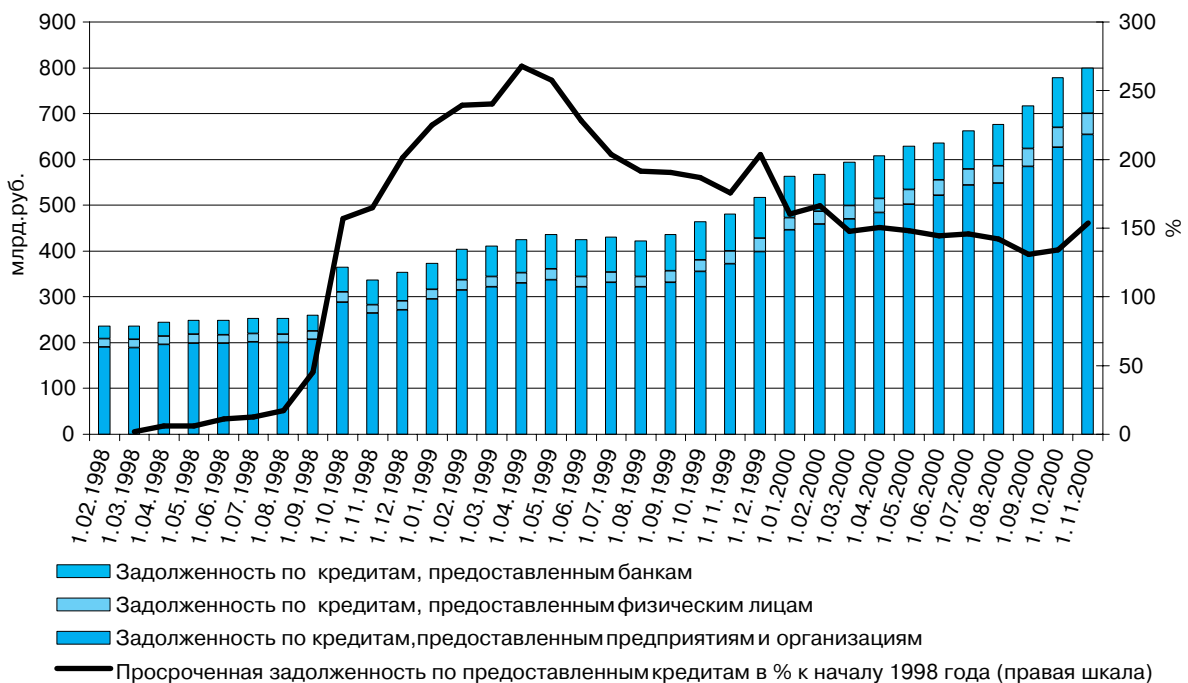
Таблица 4.3.3

Средневзвешенные процентные ставки по кредитам, предоставленным физическим лицам, предприятиям и организациям, в долларах США

(% годовых)

	Физическим лицам, со сроком погашения							Предприятиям и организациям, со сроком погашения						
	по всем срокам	до 30 дней	от 31 до 90 дней	от 91 до 180 дней	от 181 дня до 1 года	от 1 года до 3 лет	свыше 3 лет	по всем срокам	до 30 дней	от 31 до 90 дней	от 91 до 180 дней	от 181 дня до 1 года	от 1 года до 3 лет	свыше 3 лет
1999 год														
январь	16,6	22,2	19,7	25,5	12,8	11,6	12,0	11,4	10,3	11,8	11,8	15,3	9,2	10,1
февраль	17,4	20,1	23,2	16,2	15,4	13,9	14,1	12,7	11,4	10,5	16,6	15,3	12,7	8,7
март	20,5	24,7	16,5	16,4	15,4	11,9	14,8	11,5	10,4	9,2	13,5	15,0	12,3	9,3
апрель	13,2	12,6	23,3	17,9	13,4	11,9	15,7	7,5	7,9	6,3	14,4	13,8	13,4	12,9
май	13,4	12,1	21,5	21,7	16,5	11,2	11,0	12,0	9,8	10,6	12,6	16,3	13,5	13,9
июнь	15,0	11,5	32,5	18,1	15,4	12,2	13,3	10,3	8,3	11,5	14,1	12,3	12,1	5,9
июль	16,1	11,6	33,8	18,3	20,2	11,2	11,0	11,9	10,0	11,5	15,5	14,5	14,7	10,0
август	17,8	18,2	20,9	15,7	20,5	14,4	10,1	11,3	9,2	11,5	12,1	12,8	14,4	11,3
сентябрь	15,8	15,4	16,8	18,2	19,9	13,8	10,4	11,2	9,0	10,7	13,4	15,3	15,1	11,2
октябрь	16,8	18,5	15,9	16,8	17,0	11,6	10,2	12,1	9,4	11,0	14,8	16,4	14,5	10,3
ноябрь	15,1	15,5	16,0	18,5	16,2	11,4	10,3	11,9	10,3	14,3	12,8	18,6	15,4	9,0
декабрь	13,3	13,2	17,9	15,4	18,0	9,3	10,4	11,9	10,3	11,2	14,3	14,6	16,5	9,3
2000 год														
январь	13,2	12,4	16,7	15,5	18,6	12,7	10,5	11,9	10,5	11,3	16,4	14,2	16,8	9,9
февраль	12,5	12,8	16,5	17,7	11,6	11,4	10,7	13,3	11,1	13,8	16,5	14,7	17,1	12,4
март	12,3	11,3	17,8	18,9	16,5	13,4	10,8	12,1	10,2	10,6	14,4	14,3	15,4	10,6
апрель	13,1	11,8	17,7	18,1	17,8	14,0	10,8	12,8	10,5	13,7	17,5	14,3	12,9	14,8
май	12,9	11,8	18,1	18,1	17,9	11,5	11,4	12,1	10,3	14,1	14,2	13,6	12,9	11,1
июнь	12,2	11,2	20,1	17,8	17,4	11,5	11,2	11,8	11,0	13,2	14,0	11,5	13,2	10,1
июль	12,4	11,7	15,8	20,4	16,9	11,4	10,2	12,4	11,4	12,8	13,2	14,0	11,6	13,3
август	14,1	12,1	9,4	16,8	16,2	13,3	10,2	11,6	9,8	12,7	10,8	13,6	13,6	12,8
сентябрь	13,7	12,2	16,6	17,0	15,0	12,9	10,1	11,4	10,3	11,3	11,8	13,2	14,0	10,8
октябрь	12,3	11,5	15,2	17,3	17,4	13,2	8,9	11,5	10,0	11,3	14,9	12,1	14,0	13,5

Таблица 4.3.4

Средневзвешенные процентные ставки по кредитам, предоставленным банкам, в рублях и долларах США

(% годовых)

	В рублях, со сроком погашения								В долларах США, со сроком погашения						
	по всем срокам	до 30 дней	в том числе на 1 день	от 31 до 90 дней	от 91 до 180 дней	от 181 дня до 1 года	от 1 года до 3 лет	свыше 3 лет	по всем срокам	до 30 дней	от 31 до 90 дней	от 91 до 180 дней	от 181 дня до 1 года	от 1 года до 3 лет	свыше 3 лет
1999 год															
январь	23,9	23,7	24,0	43,9	41,9	30,8	3,0	30,0	5,5	5,5	5,4	8,0	5,5	9,3	7,0
февраль	20,6	20,6	20,5	23,3	13,0	46,9	8,0	1,1	5,3	5,4	4,1	8,4	4,5	6,0	4,9
март	19,3	19,3	19,6	21,6	16,6	13,4	26,3	0,9	5,2	5,2	4,9	4,3	10,7	10,5	5,1
апрель	18,1	18,3	18,4	20,6	13,7	3,2	—	19,7	4,5	4,5	4,3	1,7	7,2	5,5	3,0
май	9,1	8,2	7,0	21,0	20,6	18,5	—	—	4,6	4,6	5,2	4,1	4,1	6,8	6,7
июнь	7,8	7,5	6,4	20,4	21,7	11,5	—	—	4,7	4,7	4,9	5,4	3,1	2,7	—
июль	8,8	8,7	8,2	16,9	6,0	7,4	15,5	15,0	4,8	4,8	5,1	2,6	2,7	7,1	6,5
август	9,5	9,4	9,6	19,5	14,1	10,2	9,6	—	5,0	5,0	5,4	5,5	5,0	6,6	—
сентябрь	15,8	15,8	16,9	17,7	10,1	14,3	—	14,6	5,1	5,1	5,2	5,7	6,1	6,0	7,4
октябрь	14,6	14,6	14,4	19,9	13,6	10,9	10,0	—	5,1	5,1	4,4	6,6	7,5	9,8	6,5
ноябрь	11,5	11,4	12,3	22,2	10,9	2,9	59,5	10,3	5,2	5,2	6,4	6,1	5,9	8,8	—
декабрь	13,4	13,0	11,8	28,6	19,9	15,5	17,9	19,8	5,5	5,5	6,4	6,9	9,2	7,1	6,4
2000 год															
январь	12,5	10,2	10,3	27,4	24,2	157,5	25,1	—	5,4	5,4	6,0	6,0	6,3	7,8	4,8
февраль	10,0	10,0	10,2	17,8	21,9	8,9	36,7	8,8	5,5	5,5	6,7	6,4	6,3	14,3	15,0
март	7,6	7,5	6,6	14,7	13,9	19,4	19,8	—	5,7	5,7	7,2	8,1	6,7	10,1	—
апрель	10,3	10,2	10,0	13,5	15,9	10,2	8,6	—	5,8	5,8	6,7	6,3	6,5	11,2	—
май	8,0	8,0	8,0	10,9	14,5	2,9	12,5	—	6,1	6,1	6,7	6,6	6,6	10,6	—
июнь	5,5	5,5	5,2	12,2	18,1	7,4	13,0	—	6,2	6,2	7,2	6,6	7,3	9,0	—
июль	4,4	4,3	4,0	9,1	13,9	21,6	10,1	7,7	10,9	11,0	6,9	5,2	7,1	11,8	—
август	5,2	5,1	5,1	9,6	17,0	14,4	20,1	8,9	6,3	6,3	6,9	6,8	6,7	8,7	2,8
сентябрь	4,3	4,2	3,9	11,4	12,0	15,6	—	—	6,3	6,3	6,3	8,0	6,9	11,9	2,9
октябрь	5,5	5,4	5,5	9,3	12,9	10,8	—	—	6,4	6,4	6,7	6,6	6,8	7,1	—

Таблица 4.3.5

Структура вложений кредитных организаций в ценные бумаги

(млн. руб.)

	Вложения в долговые обязательства										
	всего	государствен- ные долговые обязательства	из них приобретенные на условиях РЕПО	долговые обязательства субъектов Российской Федерации и местных органов власти	из них приобретенные на условиях РЕПО	долговые обязательства, выпущенные кредитными организациями — резидентами	из них приобретенные на условиях РЕПО	долговые обязательства, выпущенные нерезидентами	из них приобретенные на условиях РЕПО	прочие долговые обязательства	из них приобретенные на условиях РЕПО
	1	2	3	4	5	6	7	8	9	10	11
1999 год											
1.01	196 283	179 702	2 591	4 252	1	2 209	19	9 630	707	490	1
1.04	204 104	189 178	2 679	4 526	0	78	10	9 919	0	404	1
1.07	206 758	192 163	1 561	4 907	0	67	4	9 311	0	310	0
1.10	213 772	199 319	630	4 696	5	309	0	8 752	0	696	2
2000 год											
1.01	227 690	213 705	1 031	3 782	4	228	0	9 724	0	251	23
1.02	253 234	238 214	962	3 953	3	206	0	10 579	0	282	28
1.03	250 646	236 742	967	3 950	3	208	0	9 458	0	288	31
1.04	253 053	239 184	908	4 390	3	60	0	9 158	0	261	29
1.05	258 792	244 334	413	5 154	1	235	0	8 820	0	249	29
1.06	262 735	248 408	542	5 331	82	297	0	8 509	0	190	29
1.07	265 090	250 482	460	5 226	43	423	0	8 794	0	165	29
1.08	274 326	259 758	601	5 432	0	607	0	8 110	0	421	28
1.09	285 779	268 733	580	6 146	12	603	0	8 775	0	1 522	33
1.10	294 479	277 584	446	4 958	80	926	0	8 971	0	2 039	56
1.11	310 648	294 358	189	4 235	73	766	0	8 972	0	2 316	55

окончание таблицы 4.3.5
(млн. руб.)

	Вложения в акции										Участие в дочерних и зависимых акционерных обществах			Прочее участие
	12	13	14	15	16	17	18	19	20	21	из них			
											акции кредитных организаций — резидентов	приобретенные для инвестирования	акции нерезидентов	
1999 год														
1.01	7 593	794	697	492	305	6 307	1 753	5 826	495	1 990				
1.04	8 321	801	726	608	340	6 912	2 096	6 488	635	1 965				
1.07	11 843	760	665	662	340	10 421	1 996	6 202	657	2 131				
1.10	8 784	787	677	678	347	7 319	2 270	4 936	670	2 044				
2000 год														
1.01	25 348	807	703	459	336	24 082	10 371	6 845	870	2 380				
1.02	26 269	840	704	482	352	24 947	10 336	7 054	870	2 378				
1.03	27 233	832	711	475	348	25 926	10 424	6 846	875	1 975				
1.04	28 718	867	716	472	346	27 378	10 732	7 050	1 052	3 107				
1.05	28 513	894	720	465	342	27 154	10 759	6 736	1 036	3 129				
1.06	28 725	907	737	486	342	27 333	10 615	6 703	1 016	3 202				
1.07	28 078	901	746	468	343	26 708	9 867	6 970	993	3 184				
1.08	26 151	882	728	467	343	24 802	9 895	6 990	988	3 532				
1.09	26 527	929	720	435	317	25 162	8 991	6 748	968	3 404				
1.10	26 314	895	706	437	318	24 982	8 995	6 787	963	3 367				
1.11	26 520	823	628	427	312	25 269	9 034	7 231	1 458	3 355				

Таблица 4.3.6

Данные о суммах учтенных векселей

	Учтенные векселя с номиналом в рублях						Учтенные векселя с номиналом в иностранной валюте							
	всего	в том числе:					всего	в том числе:						
		векселя органов федеральной власти и авалированные ими	векселя органов власти субъектов Российской Федерации, местных органов власти и авалированные ими	векселя банков	векселя нерезидентов	прочие векселя		векселя органов федеральной власти и авалированные ими	векселя банков	векселя нерезидентов	прочие векселя			
1999 год														
1.01	45 026	929	337	1 172	1 598	40 990	16 569	0	967	14 695	906			
1.04	48 077	923	398	1 482	1 966	43 308	18 701	0	877	17 253	571			
1.07	57 686	579	311	2 184	2 766	51 846	21 417	0	597	20 525	295			
1.10	70 344	736	329	2 470	889	65 920	7 445	0	552	6 681	212			
2000 год														
1.01	54 008	709	165	2 256	185	50 693	11 815	0	768	10 592	455			
1.02	59 394	722	125	5 894	214	52 440	12 636	0	837	11 326	473			
1.03	61 211	717	138	6 287	422	53 647	13 067	0	712	11 861	494			
1.04	64 165	719	176	6 530	177	56 563	12 415	0	579	11 355	482			
1.05	68 817	808	165	6 580	207	61 058	12 470	0	519	11 314	637			
1.06	75 760	809	226	6 944	543	67 239	11 996	0	389	11 103	504			
1.07	80 339	795	213	7 791	199	71 341	12 736	0	531	11 681	523			
1.08	91 172	809	204	8 969	598	80 593	11 033	0	433	10 368	232			
1.09	95 751	808	133	9 161	928	84 721	11 034	0	399	10 395	240			
1.10	98 775	837	166	9 687	875	87 210	11 358	0	618	10 669	72			
1.11	103 207	824	107	10 657	1 002	90 616	11 241	0	608	10 554	79			

(млн. руб.)

Таблица 4.3.7

Средневзвешенные процентные ставки по учтенным векселям

(% годовых)

	Процентные ставки по собственным векселям с номиналом в российских рублях, использованным для предоставления кредита, по срокам погашения						Процентные ставки по учтенным векселям с номиналом в российских рублях, по срокам погашения					
	до 30 дней	от 31 до 90 дней	от 91 до 180 дней	от 181 дня до 1 года	от 1 года до 3 лет	свыше 3 лет	до 30 дней	от 31 до 90 дней	от 91 до 180 дней	от 181 дня до 1 года	от 1 года до 3 лет	свыше 3 лет
	1	2	3	4	5	6	7	8	9	10	11	12
1999 год												
январь	0,5	3,8	10,8	3,4	1,1	—	46,4	46,4	43,7	32,2	33,5	11,1
февраль	1,1	50,3	3,9	12,9	1,0	55,2	29,2	48,3	53,8	30,6	17,9	24,7
март	34,1	12,3	14,6	1,5	62,1	—	52,1	40,9	24,8	26,4	30,3	27,9
апрель	17,3	13,3	21,2	1,9	9,7	2,6	9,6	35,3	20,6	22,3	38,4	22,3
май	13,0	21,7	8,5	9,7	7,2	7,0	30,9	28,0	47,2	32,8	21,8	12,8
июнь	10,0	1,1	7,5	1,5	1,3	—	39,8	48,4	40,9	24,6	18,0	1,4
июль	14,8	8,3	9,1	3,3	18,6	0,5	43,9	46,2	36,9	25,5	14,0	5,7
август	18,4	12,3	14,3	3,9	3,1	0,7	36,0	45,1	30,0	16,1	18,8	3,3
сентябрь	11,5	1,4	12,8	18,6	1,7	1,0	93,1	41,0	32,6	27,0	12,3	4,3
октябрь	11,6	6,6	13,8	7,1	1,8	0,8	40,5	41,2	34,3	32,0	16,0	10,9
ноябрь	0,1	15,7	25,3	25,2	9,0	7,4	41,7	38,2	33,0	27,7	8,8	11,9
декабрь	13,5	9,7	7,9	16,5	11,8	1,2	59,8	38,6	32,4	19,7	11,3	12,5
2000 год												
январь	11,6	14,1	6,7	17,5	9,7	1,0	37,8	45,7	28,4	19,1	8,5	4,8
февраль	11,8	11,8	10,9	11,5	12,9	1,2	25,6	34,8	28,5	19,4	14,7	15,9
март	5,7	8,3	9,7	14,2	11,6	1,1	41,2	42,0	31,6	21,9	17,2	12,4
апрель	8,5	6,3	6,5	10,6	10,4	1,0	29,7	38,6	32,5	19,9	12,7	15,2
май	9,5	9,9	10,5	12,9	7,7	1,0	26,1	41,9	32,3	28,3	15,7	11,3
июнь	10,4	10,0	1,4	0,7	10,3	1,0	6,6	29,0	22,6	19,0	13,3	13,0
июль	11,8	10,1	11,0	15,9	9,7	1,0	41,2	27,9	22,7	19,6	21,9	6,5
август	8,4	10,7	4,2	5,7	7,9	1,1	23,5	28,6	20,0	21,3	19,3	9,9
сентябрь	13,1	9,3	9,1	1,4	11,6	1,0	35,6	42,9	22,2	25,3	18,3	8,5
октябрь	8,5	3,2	10,7	2,1	9,3	1,0	29,0	22,9	24,1	22,4	10,8	10,1

окончание таблицы 4.3.7
(% годовых)

	Процентные ставки по собственным векселям с номиналом в долларах США, использованным для предоставления кредита, по срокам погашения						Процентные ставки по учетным векселям с номиналом в долларах США, по срокам погашения					
	до 30 дней	от 31 до 90 дней	от 91 до 180 дней	от 181 дня до 1 года	от 1 года до 3 лет	свыше 3 лет	до 30 дней	от 31 до 90 дней	от 91 до 180 дней	от 181 дня до 1 года	от 1 года до 3 лет	свыше 3 лет
	13	14	15	16	17	18	19	20	21	22	23	24
1999 год												
январь	—	—	—	—	20,0	—	2,4	0,9	11,2	14,3	1,5	—
февраль	—	3,0	4,0	7,0	14,5	—	9,1	10,8	14	10,9	5,5	—
март	9,3	0,4	9,1	—	2,2	—	0,4	0,2	0,6	2,4	1,4	—
апрель	4,4	63,0	10,0	—	6,6	—	1,2	7,9	5,9	—	4,7	—
май	20,0	—	—	—	—	—	1,9	6,4	13,7	—	14,5	5,7
июнь	3,0	7,0	—	0,1	—	—	3,5	9,8	14,9	6,9	40,7	97,8
июль	—	7,5	13,8	6,5	1,0	1,0	3,6	12,1	3,1	9,2	3,6	—
август	—	9,0	8,5	—	—	—	40,8	7,0	11,0	12,3	14,7	—
сентябрь	9,0	—	7,0	—	—	—	12,7	14,4	5,7	11,1	7,5	2,4
октябрь	—	—	7,0	15,0	—	—	26,0	9,8	10,9	12,0	0,1	4,8
ноябрь	80,8	52,8	40,0	—	—	—	8,4	16,4	5,8	—	20,3	4,5
декабрь	15,0	—	1,0	—	—	—	2,3	4,0	9,4	11,9	15,1	—
2000 год												
январь	7,6	—	—	0,1	—	—	4,8	9,9	10,0	26,0	3,9	—
февраль	—	—	—	—	3,0	—	21,0	7,3	7,4	6,2	2,2	—
март	—	—	24,0	—	—	—	44,3	9,4	7,1	14,0	6,9	—
апрель	—	—	—	—	—	—	11,6	8,6	17,0	0,3	4,8	—
май	—	—	3,6	—	—	—	37,7	9,3	4,3	0,8	2,0	—
июнь	—	—	—	4,0	20,0	—	6,7	9,8	7,8	0,5	0,7	—
июль	15,0	33,0	19,4	—	—	—	13,1	9,7	9,0	3,7	12,5	0,3
август	—	—	—	—	—	—	10,2	9,7	2,0	—	6,0	2,7
сентябрь	10,0	—	—	—	—	—	7,3	9,8	10,4	10,8	13,5	12,3
октябрь	—	—	—	—	—	—	9,6	6,6	1,0	0,2	0,2	6,0

Таблица 4.4

Данные об объемах обязательств и требований кредитных организаций по срочным операциям

(млн. руб.)

	Требования по поставке денежных средств в рублях				Требования по поставке денежных средств в иностранной валюте				Требования по поставке драгоценных металлов				Требования по поставке ценных бумаг			
	всего	из них со сроком исполнения:			всего	из них со сроком исполнения:			всего	из них со сроком исполнения:			всего	из них со сроком исполнения:		
		от 2 до 30 дней	от 31 до 90 дней	более 91 дня		от 2 до 30 дней	от 31 до 90 дней	более 91 дня		от 2 до 30 дней	от 31 до 90 дней	более 91 дня		от 2 до 30 дней	от 31 до 90 дней	более 91 дня
1	2	3	4	5	6	7	8	9	10	11	12	13	14	15	16	
1999 год																
1.01	159 180	19 646	19 220	17 881	386 739	19 995	12 729	17 425	3 023	139	168	983	1 891	308	214	613
1.02	162 411	26 416	9 160	19 754	413 603	19 054	13 031	15 661	3 140	163	157	995	2 477	753	426	474
1.03	149 346	16 358	15 209	23 579	421 197	14 015	16 364	14 531	5 185	115	131	1 933	1 636	209	522	884
1.04	149 319	22 114	16 304	21 152	438 851	14 708	12 680	15 596	6 448	81	198	2 580	1 949	1 016	318	567
1.05	181 200	24 624	13 835	46 826	435 312	13 289	9 207	15 803	7 742	77	119	2 676	1 213	203	313	613
1.06	178 969	17 431	11 458	56 166	421 134	10 806	8 830	2 958	6 878	114	73	1 874	1 658	400	332	623
1.07	171 018	17 275	11 934	54 075	411 488	9 146	9 932	5 645	7 086	14	457	1 704	1 511	459	141	634
1.08	139 979	15 061	16 427	39 289	298 666	11 166	9 024	3 542	6 629	98	548	1 348	1 985	892	144	646
1.09	115 814	22 780	11 528	14 801	296 375	9 207	6 502	1 847	6 338	38	532	1 045	1 329	352	252	571
1.10	93 791	7 411	7 893	11 425	298 008	6 031	1 835	6 475	6 660	358	771	741	3 420	580	687	1 464
1.11	82 558	8 364	6 846	3 331	301 392	9 147	2 960	2 922	5 789	556	236	570	3 527	963	433	488
1.12	93 409	8 294	801	3 657	345 771	5 047	975	2 728	5 502	198	108	408	3 817	1 140	801	589
2000 год																
1.01	71 618	5 330	1 188	1 885	337 182	12 300	1 038	2 703	6 094	216	67	773	3 609	1 810	1 129	638
1.02	68 983	1 798	1 724	1 272	332 869	4 691	996	2 694	8 907	725	64	2 042	3 178	1 498	812	668
1.03	69 074	4 164	449	938	333 965	8 244	1 949	1 349	10 101	697	85	2 259	4 851	2 121	902	758
1.04	71 621	2 621	440	2 405	319 343	6 286	781	1 379	10 672	379	120	2 278	6 397	4 858	144	440
1.05	76 295	2 432	296	5 835	313 721	6 189	792	1 853	11 259	276	106	2 623	4 638	3 284	128	511
1.06	79 073	1 551	411	5 747	308 608	3 767	380	1 567	20 300	537	29	3 429	2 907	1 787	179	530
1.07	79 585	1 707	2 096	6 351	304 587	1 0516	1 191	1 851	20 571	181	179	2 864	2 817	1 760	209	528
1.08	69 547	1 698	2 837	5 156	261 095	6 841	827	1 824	18 919	293	392	2 715	5 647	3 791	472	311
1.09	65 084	2 438	2 595	4 967	250 170	13 810	1 938	611	16 360	204	1 137	718	5 035	3 374	426	330
1.10	63 635	3 059	1 698	5 011	242 304	6 077	1 755	1 121	14 757	527	1 083	633	6 457	5 327	151	310
1.11	62 246	1 750	2 789	3 414	240 529	3 129	1 776	1 017	13 442	1 024	983	407	3 121	1 675	262	674

продолжение таблицы 4.4
(млн. руб.)

	Требования по выкупу ценных бумаг по обратной части операций РЕПО				Обязательства по поставке денежных средств в рублях				Обязательства по поставке денежных средств в иностранной валюте			
	из них со сроком исполнения:				из них со сроком исполнения:				из них со сроком исполнения:			
	всего	от 2 до 30 дней	от 31 до 90 дней	более 91 дня	всего	от 2 до 30 дней	от 31 до 90 дней	более 91 дня	всего	от 2 до 30 дней	от 31 до 90 дней	более 91 дня
17	18	19	20	21	22	23	24	25	26	27	28	
1999 год												
1.01	4 526	213	35	1 548	132 887	13 689	6 429	14 471	365 562	27 837	25 629	23 617
1.02	4 893	83	1 000	735	132 866	13 754	7 103	14 769	384 517	31 056	19 103	24 255
1.03	4 983	44	1 258	586	131 514	8 365	9 386	17 449	370 160	24 193	22 278	24 792
1.04	5 454	1 127	286	802	131 259	9 075	5 796	16 908	374 345	26 436	22 806	25 484
1.05	5 637	850	59	1 501	138 758	8 466	6 842	16 270	401 405	26 964	18 040	57 298
1.06	5 464	514	102	1 578	131 815	8 369	2 876	12 264	388 741	21 953	19 458	58 473
1.07	4 863	305	153	1 318	131 016	6 165	3 730	18 316	386 798	21 370	21 642	55 239
1.08	3 718	966	180	1 212	101 969	8 050	3 119	8 700	285 251	21 721	24 778	44 377
1.09	3 640	134	549	1 143	91 492	5 683	3 023	7 072	262 174	28 864	18 540	12 201
1.10	3 466	494	193	1 167	91 693	4 803	2 325	8 746	244 869	8 821	7 941	10 169
1.11	2 572	591	716	818	86 515	7 082	2 223	2 688	240 473	10 304	6 909	3 609
1.12	5 355	1 099	233	749	95 166	2 541	1 502	2 774	290 776	10 145	834	3 758
2000 год												
1.01	3 039	396	240	896	89 858	6 116	1 430	2 539	260 831	12 225	1 811	2 408
1.02	4 506	547	199	860	84 019	1 714	1 148	3 192	267 534	4 974	2 325	1 800
1.03	4 076	352	152	925	84 533	2 424	450	2 516	269 890	8 543	1 421	1 505
1.04	2 322	286	53	718	86 996	1 637	721	3 408	265 890	8 635	661	1 619
1.05	4 684	797	167	943	87 010	2 478	465	5 609	267 543	8 533	687	2 505
1.06	4 473	2 066	229	901	95 492	1 446	232	6 375	258 961	4 039	128	2 465
1.07	3 971	1 630	163	800	93 243	1 293	490	5 752	261 178	10 528	739	4 197
1.08	21 011	875	101	823	83 922	1 229	818	4 360	212 253	6 532	649	3 916
1.09	21 099	673	298	821	78 442	2 158	2 269	2 564	203 584	14 010	1 690	3 105
1.10	18 063	522	214	846	75 306	1 699	2 041	2 419	193 797	7 016	1 517	3 505
1.11	15 340	746	107	838	74 198	1 154	1 992	1 404	189 512	3 257	1 758	3 012

окончание таблицы 4.4
(млн. руб.)

	Обязательства по поставке драгоценных металлов				Обязательства по поставке ценных бумаг				Обязательства по продаже ценных бумаг по обратной части операций РЕПО			
	из них со сроком исполнения:				из них со сроком исполнения:				из них со сроком исполнения:			
	всего	от 2 до 30 дней	от 31 до 90 дней	более 91 дня	всего	от 2 до 30 дней	от 31 до 90 дней	более 91 дня	всего	от 2 до 30 дней	от 31 до 90 дней	более 91 дня
	29	30	31	32	33	34	35	36	37	38	39	40
1999 год												
1.01	706	135	42	161	5 950	753	47	1 799	4 384	214	15	1 425
1.02	827	253	5	175	6 507	789	281	1 741	4 735	83	978	600
1.03	846	129	32	179	5 773	453	498	1 436	4 927	47	1 207	577
1.04	1 163	309	76	176	6 353	214	953	1 061	5 446	1 128	285	794
1.05	1 001	90	91	179	6 965	1 300	433	1 031	5 601	853	59	1 494
1.06	1 052	83	86	171	8 489	1 501	518	1 083	5 423	512	102	1 572
1.07	1 095	97	75	175	3 322	2 096	340	584	4 487	306	153	1 307
1.08	1 223	216	60	205	2 457	944	74	999	3 679	968	180	1 201
1.09	1 435	244	97	209	1 509	304	55	1 023	3 393	77	549	1 318
1.10	1 637	383	239	5	2 741	311	41	1 584	3 259	493	193	1 340
1.11	2 226	471	524	165	3 671	1 098	487	1 378	2 350	595	706	996
1.12	1 753	535	246	139	4 008	1 462	67	1 376	5 496	1 100	224	933
2000 год												
1.01	1 054	463	53	102	2 701	733	35	1 360	3 214	388	240	1 080
1.02	1 258	640	43	153	3 929	1 354	8	1 360	4 682	530	199	1 054
1.03	2 660	1 671	113	438	5 325	2 370	1 354	295	4 213	344	148	1 093
1.04	2 115	240	31	930	5 485	3 618	81	907	2 444	282	53	845
1.05	8 237	249	13	4 027	2 485	1 338	95	309	4 862	795	167	1 122
1.06	10 570	189	263	3 946	3 055	1 989	336	106	4 647	2 066	229	1 077
1.07	10 951	702	1 885	2 644	3 353	1 546	493	657	4 147	1 634	163	973
1.08	10 271	1 088	2 564	1 523	6 076	3 697	489	664	21 210	875	101	1 037
1.09	8 397	740	1 229	2 068	4 509	2 965	967	45	21 292	656	298	1 032
1.10	7 596	1 416	330	1 955	6 556	4 865	860	45	18 273	522	226	1 044
1.11	6 380	613	1 407	774	4 173	2 542	719	86	15 477	747	104	971

5. МЕТОДОЛОГИЧЕСКИЕ КОММЕНТАРИИ К ТАБЛИЦАМ “БЮЛЛЕТЕНЯ БАНКОВСКОЙ СТАТИСТИКИ”

Раздел 1. Основные макроэкономические и денежно-кредитные показатели

Таблица 1.1

Макроэкономические индикаторы

Общие положения

Таблица “Макроэкономические индикаторы” содержит основные (индикативные) показатели, характеризующие макроэкономическую ситуацию в стране.

Характеристика отдельных показателей

Валовой внутренний продукт (ВВП) — конечный результат производственной деятельности производителей-резидентов в течение отчетного периода времени.

ВВП может быть рассчитан тремя методами: производственным, методом использования и методом формирования по источникам доходов.

В таблице представлен ВВП, рассчитанный *производственным методом* как разность между выпуском товаров и услуг в целом по стране, с одной стороны, и промежуточным потреблением — с другой или как сумма добавленных стоимостей, создаваемых в отраслях экономики.

В зависимости от направления исследования ВВП может быть также рассчитан *методом использования* как сумма расходов всех экономических секторов на конечное потребление, валовое накопление и чистый экспорт. В рамках расчетов по СНС применяется *метод формирования ВВП по источникам доходов*, который отражает первичные доходы, получаемые единицами, непосредственно участвующими в производстве, а также органами государственного управления (организациями бюджетной сферы) и некоммерческими организациями, обслуживающими домашние хозяйства.

Согласно Регламенту разработки и представления данных по валовому внутреннему продукту (утвержден 19.10.98) с октября 1998 года ВВП рассчитывается Госкомстатом России с годовой и квартальной периодичностью.

По мере поступления более надежных данных и использования новых источников информации текущие статистические оценки ВВП могут уточняться.

Оценки и окончательные итоги расчетов ВВП публикуются Госкомстатом России по мере их формирования в регулярных докладах Госкомстата России “Социально-экономическое положение России”, бюллетене “Статистическое обозрение”, других изданиях Госкомстата России, а

также в статистическом издании МВФ “International Financial Statistics”.

Более подробно о формировании показателя “Валовой внутренний продукт” см. в первом выпуске “Методологических положений по статистике” (М.: Логос, 1996).

ВВП в % к соответствующему периоду предыдущего года рассчитывается Госкомстатом России в сопоставимых ценах предыдущего периода.

Выпуск продукции и услуг базовых отраслей в % к соответствующему периоду предыдущего года с октября 1998 года ежемесячно рассчитывается Госкомстатом России для характеристики основных тенденций развития экономики как индекс изменения выпуска продукции по пяти базовым отраслям (промышленность, сельское хозяйство, строительство, транспорт, торговля и общественное питание), составляющим около 70% общего объема выпуска продукции и услуг по России.

Дефицит федерального бюджета в % к валовому внутреннему продукту рассчитывается Банком России как процентное соотношение суммы дефицита федерального бюджета и объема валового внутреннего продукта за соответствующий период.

Источники для расчета — данные Госкомстата России по валовому внутреннему продукту и данные отчета Минфина России об исполнении федерального бюджета.

Индекс потребительских цен (ИПЦ) — один из важнейших показателей, характеризующих уровень инфляции. ИПЦ отражает изменение во времени общего уровня цен на товары и услуги, приобретаемые населением для непроизводственного потребления. Данный индекс рассчитывается Госкомстатом России как соотношение стоимости фиксированного набора товаров и услуг в текущем периоде к его стоимости в предыдущем (базисном) периоде.

Ежемесячные данные об ИПЦ публикуются в регулярных докладах Госкомстата России “Социально-экономическое положение России”, бюллетене “Статистическое обозрение”, других изданиях Госкомстата России, а также в статистическом издании МВФ “International Financial Statistics”.

Более подробно о методологии исчисления данного показателя см. в первом выпуске “Методологических положений по статистике” (М.: Логос, 1996).

Таблица 1.2 Отдельные показатели, характеризующие состояние бюджетной сферы

Общие положения

Таблица “Отдельные показатели, характеризующие состояние бюджетной сферы” содержит информацию об объемах аккумулированных финансовых ресурсов и произведенных расходов в бюджетной системе Российской Федерации, а также отражает структуру распределения доходов и расходов консолидированного бюджета на доходы и расходы федерального бюджета и консолидированных бюджетов субъектов Российской Федерации.

Структура таблицы разработана на основании бюджетной классификации Российской Федерации.

Характеристика отдельных показателей

Доходы бюджета — денежные средства, поступающие в безвозмездном и безвозвратном порядке в соответствии с законодательством Российской Федерации в распоряжение органов государственной власти Российской Федерации, органов государственной власти субъектов Российской Федерации и органов местного самоуправления. Доходы бюджетов образуются за счет налоговых и неналоговых доходов, а также за счет безвозмездных перечислений.

В состав *налоговых доходов* входят предусмотренные налоговым законодательством Российской Федерации федеральные, региональные и местные налоги и сборы, а также пени и штрафы.

К *неналоговым доходам* относятся: доходы от использования имущества, находящегося в государственной или муниципальной собственности; доходы от продажи или иного возмездного отчуждения имущества, находящегося в государственной и муниципальной собственности; доходы от платных услуг, оказываемых соответствующими органами государственной власти, органами местного самоуправления, а также бюджетными учреждениями, находящимися, соответственно, в ведении федеральных органов исполнительной власти, субъектов Российской Федерации, органов местного самоуправления, средства, полученные в результате применения мер гражданско-правовой, административной и уголовной ответственности, в том числе конфискации, компенсации, а также средства, полученные в возмещение вреда, причиненного Российской Федерации, субъектам Российской Федерации, муниципальным образованиям, и иные суммы принудительного изъятия; доходы в виде

финансовой помощи и бюджетных ссуд, полученных от бюджетов других уровней бюджетной системы Российской Федерации; иные неналоговые доходы.

Расходы бюджета — денежные средства, направляемые на финансовое обеспечение задач и функций государства и местного самоуправления.

Дефицит/профицит бюджета — превышение расходов бюджета над его доходами/доходов бюджета над его расходами.

Показатели таблицы рассчитываются ежемесячно Министерством финансов Российской Федерации.

По показателю дефицита федерального бюджета более детальная информация приведена в таблице “Источники финансирования дефицита федерального бюджета”.

Таблица 1.3 Источники финансирования дефицита федерального бюджета

Общие положения

Таблица “Источники финансирования дефицита федерального бюджета” отражает величину и структуру источников финансирования дефицита федерального бюджета на кассовой основе (привлечение средств — погашение основной суммы задолженности).

В таблице приводятся основные источники финансирования дефицита федерального бюджета. Основой для их группировки является бюджетная классификация, утвержденная федеральным законом.

Все показатели таблицы рассчитываются ежемесячно Министерством финансов Российской Федерации.

Таблица 1.4 Платежный баланс Российской Федерации

Общие положения

Платежный баланс Российской Федерации (далее — платежный баланс) представляет собой статистическую систему, в которой отражаются все экономические операции между резидентами и нерезидентами Российской Федерации¹, произошедшие в течение отчетного периода.

Таблица “Платежный баланс Российской Федерации” разрабатывается и публикуется Банком России ежеквартально.

¹ **Экономическая операция** представляет собой экономический поток, отражающий создание, преобразование, обмен, передачу или исчезновение экономической стоимости и осуществляемый посредством смены прав собственности на товары и/или финансовые активы, оказание услуг или предоставление труда и капитала.

Данные платежного баланса являются одним из основных инструментов, используемых при разработке макроэкономической политики государства: внешнеторговой политики, валютного регулирования и валютного контроля, политики валютного курса.

Платежный баланс составляется Банком России на основе Закона РФ «О Центральном банке Российской Федерации (Банке России)» от 26 апреля 1995 года и Постановления Правительства Российской Федерации № 849 от 18 июля 1994 года. Методологическую основу платежного баланса составляет пятое издание «Руководства по платежному балансу» Международного валютного фонда (1993 г.).

Источниками информации являются отчетные данные обо всех внешнеэкономических операциях резидентов России, поступающие на регулярной основе в Банк России из Минфина России, ГТК России, Госкомстата России, Федеральной миграционной службы России, Федеральной пограничной службы, Минобороны России, МЧС России, кредитных организаций, нефинансовых предприятий, а также оценочные данные.

Конкретный перечень используемых при составлении платежного баланса форм отчетности и другой информации приводится в специальных выпусках еженедельного издания «Вестник Банка России», представляющих более подробные данные платежного баланса за отчетный период и методологию их составления (см., например, «Вестник Банка России» № 24—25 (452—453) от 15.05.2000 г.).

Таблица «Платежный баланс Российской Федерации» является аналитическим представлением платежного баланса. В отличие от нейтрального представления, предписываемого международными стандартами, аналитическое представление позволяет учесть специфику страны и сгруппировать данные таким образом, чтобы отразить наиболее важные для России операции (в частности, финансовый счет платежного баланса позволяет проследить, во-первых, общий объем привлеченных от нерезидентов финансовых ресурсов, который интерпретируется как чистый прирост всех иностранных обязательств или инвестиций в экономику России, во-вторых — чистый прирост всех иностранных активов резидентов России или чистый отток капитала за границу; классификация активов и обязательств по секторам российской экономики позволяет оце-

нить влияние операций того или иного сектора на платежный баланс страны и т.д.).

Данные платежного баланса за предыдущие периоды подвергаются пересмотру главным образом в связи с корректировкой первичной базы данных (например, Государственный таможенный комитет ежеквартально уточняет свои ранее опубликованные данные), а также в связи с появлением новых источников информации и совершенствованием методологии расчета отдельных показателей. Такой подход гарантирует всем пользователям статистики платежного баланса доступ к наиболее полным данным, отвечающим требованию сопоставимости.

Данные по платежному балансу за отчетный период размещаются в представительстве Банка России в сети Интернет, публикуются в еженедельном издании «Вестник Банка России», средствах массовой информации («Российская газета» и др.), в статистических изданиях МВФ «International Financial Statistics», «Balance of Payments Statistics Yearbook».

Характеристика отдельных показателей

1. Счет текущих операций включает операции с товарами, услугами, доходы и текущие трансферты.

1.1. Товары. По данной статье отражается стоимость товаров, право собственности на которые в течение отчетного периода перешло от резидентов к нерезидентам (экспорт) и от нерезидентов к резидентам (импорт). Кроме экспорта и импорта товаров, учитываемых Государственным таможенным комитетом Российской Федерации, в данную статью включаются следующие операции по вывозу/ввозу товаров, не учитываемые ГТК России: вывоз/ввоз товаров, проданных (закупленных) без пересечения таможенной границы; перемещаемых через границу с целью ремонта; ввозимых в счет погашения межгосударственной задолженности за топливно-энергетические ресурсы; вывозимых (ввозимых) мигрантами; недекларируемых и/или недостоверно декларируемых при ввозе юридическими лицами; вывозимых (ввозимых) физическими лицами с целью последующей реализации; прочих товаров.

Экспорт и импорт товаров приводятся в ценах FOB (FOB — условие продажи товара, согласно которому в цену товара включаются его стоимость и расходы по доставке и погрузке товара на борт транспортного средства на границе страны-экспортера).

Резидентами страны являются все институциональные единицы, центр экономических интересов которых расположен на экономической территории страны. Все остальные институциональные единицы являются **нерезидентами**.

Институциональная единица — экономическая единица, способная владеть активами, принимать обязательства, осуществлять полный спектр экономических операций, действуя от собственного имени. В этом качестве могут выступать физические и юридические лица, а также предприятия и организации, не являющиеся юридическими лицами.

Экономическая территория страны — ее географическая территория, включая свободные зоны, находящиеся под юрисдикцией государства, в пределах которой могут свободно перемещаться рабочая сила, товары и капитал. Институциональная единица имеет **центр экономического интереса** на экономической территории страны, если, находясь на ней, она ведет и намеревается продолжать вести экономические операции в значительных масштабах.

1.2. Услуги — услуги, предоставленные резидентами нерезидентам и оказанные нерезидентами резидентам (транспортные услуги, услуги по поездкам, услуги связи, строительные, финансовые, страховые, компьютерные и информационные услуги, роялти и лицензионные платежи, операционный лизинг и прочие услуги).

1.3. Доходы от инвестиций и оплата труда — доходы от предоставления резидентами факторов производства (труда, капитала) нерезидентам или наоборот.

По статье “оплата труда” показываются вознаграждение работников, полученное ими от нерезидентов, и выплаты работникам-нерезидентам, занятым в экономике России.

По статье “доходы от инвестиций” отражаются доходы от владения иностранными финансовыми активами, которые резиденты получают от нерезидентов (проценты, дивиденды и другие аналогичные формы дохода) или наоборот.

1.4. Текущие трансферты. Трансфертом является экономическая операция, в результате которой одна институциональная единица предоставляет другой единице товар, услугу, актив или права собственности, не получая взамен товара, услуги, актива или прав собственности в качестве эквивалента. Трансферты делятся на текущие и капитальные. Трансферты, не являющиеся капитальными по определению, являются текущими (определение капитальных трансфертов см. в 2.1.1). К текущим трансфертам относятся трансферты, увеличивающие располагаемый доход и потенциальные возможности потребления страны-получателя и уменьшающие располагаемый доход и потенциальные возможности потребления страны-донора, например, гуманитарная помощь в форме потребительских товаров и услуг или переводы в денежной форме, если они не являются капитальными трансфертами.

2. Счет операций с капиталом и финансовыми инструментами включает две основные категории: счет операций с капиталом и финансовый счет.

2.1. Счет операций с капиталом отражает капитальные трансферты.

2.1.1. Капитальные трансферты приводят к изменению в объеме активов или обязательств донора и получателя, например, безвозмездная передача прав собственности на основные фонды, прощение долгов. Безвозмездная передача денежных средств рассматривается как капитальный трансферт только в том случае, если эти средства предназначены для приобретения основных фондов или капитального строительства. Другими признаками капитальных трансфертов являются их значительный объем и нерегулярный характер.

2.2. Финансовый счет включает операции с активами и обязательствами резидентов по от-

ношению к нерезидентам. Активы и обязательства классифицируются по секторам российской экономики (сектор государственного управления, банковский сектор, прочие секторы), внутри которых предусмотрена разбивка операций по функциональному признаку: прямые инвестиции, портфельные инвестиции, прочие инвестиции и резервные активы.

2.2.1. Прямые инвестиции — форма иностранных инвестиций, которые осуществляются институциональной единицей — резидентом одной страны с целью приобретения устойчивого влияния на деятельность предприятия, расположенного в другой стране. Приобретение устойчивого влияния подразумевает установление долгосрочных отношений между инвестором и указанным предприятием, а также существенную роль инвестора в управлении этим предприятием. К числу операций, отражаемых как прямые инвестиции, относится не только исходная операция по приобретению участия в капитале, но и все последующие операции между этим инвестором и данным предприятием. В соответствии с международной трактовкой прямого инвестирования, разработанной ОЭСР, вложенные средства рассматриваются как прямые инвестиции, если инвестор владеет 10 и более процентами обыкновенных акций предприятия.

2.2.2. Портфельные инвестиции. Наряду с участием в капитале они включают обращающиеся долговые финансовые инструменты и финансовые производные. В указанную группу не входят инструменты, уже включенные в состав прямых инвестиций и резервных активов.

2.2.3. Прочие инвестиции. Все операции, которые не рассматриваются как операции с прямыми и портфельными инвестициями и резервными активами, отражаются по статье “прочие инвестиции”. Активы и обязательства по статье “прочие инвестиции” классифицируются по виду финансового инструмента: наличная валюта; ссуды и займы; торговые кредиты; изменение задолженности по своевременно не поступившей экспортной выручке и не погашенным импортным авансам; прочие активы и обязательства.

2.2.4. Резервные активы — монетарное золото и ликвидные иностранные активы Банка России и Минфина России в свободно конвертируемой иностранной валюте. В их состав включаются наличная иностранная валюта, остатки средств на корреспондентских, текущих счетах и краткосрочных депозитах в банках-нерезидентах и банках-резидентах (до III квартала 1999 года), ликвидные ценные бумаги иностранных правительств, активы в МВФ (специальные права заимствования — СДР, резервная позиция в МВФ) и другие ликвидные активы.

2.2.5. Поправка к резервным активам введена в целях согласования данных платежного баланса и международной инвестиционной по-

зиции России, которые формируются в соответствии с “Руководством по платежному балансу” МВФ (5-е издание, 1993 г.), с одной стороны, и данных статистики официальных международных резервов, расчет которых имеет национальные особенности, — с другой. Методология расчета официальных резервов отличается от Руководства МВФ по следующим пунктам:

- в состав международных резервов до III квартала 1999 года включались краткосрочные валютные депозиты в банках-резидентах;
- из суммы международных резервов с III квартала 1999 года исключается эквивалент остатка валютных средств банков-резидентов на счетах, открытых ими в Банке России (кроме остатка средств, предоставленных Банком России для обслуживания внешнего долга).

2.3. Чистые ошибки и пропуски. Эта статья, иногда называемая балансирующей статьей или статистическим расхождением, уравнивает положительное или отрицательное сальдо, образующееся после суммирования зарегистрированных в платежном балансе операций.

Таблица 1.5 Международная инвестиционная позиция банковской системы Российской Федерации

Общие положения

Международная инвестиционная позиция представляет собой статистический отчет, который позволяет оценить величину внешних активов и обязательств страны на начало и конец отчетного периода, а также все те изменения, которые произошли в течение отчетного периода в результате операций, стоимостных изменений (переоценки) и прочих изменений.

В настоящее время Банк России формирует международную инвестиционную позицию по банковской системе России, охватывающей Центральный банк Российской Федерации и кредитные организации, включая Внешэкономбанк (за исключением средств, находящихся на балансе Внешэкономбанка, управление которыми он осуществляет как агент Правительства России).

Источником информации для формирования показателей международной инвестиционной позиции служат балансовые и оперативные данные Банка России, а также отчетность уполномоченных банков и Внешэкономбанка об иностранных операциях. Кроме того, в резервные активы дополнительно включаются средства Минфина России, используемые им для выполнения функций денежно-кредитного регулирования.

Методологической основой формирования показателей таблицы является пятое издание

“Руководства по платежному балансу” МВФ (1993 г.).

Информация, характеризующая международную инвестиционную позицию банковской системы, имеет большое значение для анализа устойчивости внешнего сектора экономики, а также общеэкономического положения страны.

Приводимая в таблице информация по разделу “Активы” позволяет судить о размере внешнеэкономических требований, которыми владел банковский сектор на начало и конец отчетного периода, структуре этих активов и степени их ликвидности. Используя имеющиеся данные, можно судить о причинах изменения объема активов за отчетный период.

Важнейшим элементом иностранных активов являются официальные резервы, которые представляют собой краткосрочные высоколиквидные валютные авуары Банка России и Минфина России. Резервные активы используются для поддержания устойчивости национальной валюты и выполнения долговых обязательств государства перед нерезидентами.

Показатели, содержащиеся в разделе “Обязательства”, позволяют оценить размер внешнеэкономических обязательств, по которым отвечал банковский сектор на начало и конец отчетного периода, о структуре этих обязательств. Кроме того, содержащиеся в этом разделе данные позволяют судить об основных причинах изменений в размерах обязательств за отчетный период.

В зависимости от того, является ли “чистая международная инвестиционная позиция” банковской системы положительной или отрицательной, можно говорить о том, является ли данный сектор экономики “чистым кредитором” или “чистым должником” по отношению к нерезидентам.

Данные о международной инвестиционной позиции регулярно публикуются в еженедельном издании “Вестник Банка России”, а также размещаются в представительстве Банка России в сети Интернет.

Характеристика отдельных показателей

В качестве основных классификационных групп в **подлежащем таблицы** выступают внешние активы и обязательства банковского сектора на определенную дату, разность между которыми представляет собой величину их чистой инвестиционной позиции. В составе подлежащего таблицы выделяются такие же компоненты, как и в финансовом счете платежного баланса, — прямые инвестиции, портфельные инвестиции, прочие инвестиции, резервные активы, поправка к резервным активам. Более подробное описание этих компонентов представлено в комментарии к таблице 1.4.

В **сказуемом таблицы** отражается состояние внешних активов/обязательств российских

резидентов на начало и конец отчетного периода, а также содержится информация об изменениях во внешних активах/обязательствах в следующей разбивке.

Изменения в результате операций — показываются только те чистые изменения иностранных активов/обязательств, которые произошли в результате операций с этими активами/обязательствами. Эти операции находят свое отражение в финансовом счете платежного баланса России.

Изменения в результате переоценки и прочие изменения отражают изменения (по сальдо), не связанные с операциями и поэтому не включаемые в платежный баланс России. В составе **изменений в результате переоценки** учитываются чистые изменения в объеме активов/обязательств в результате изменения валютных курсов и уровня цен, **прочих изменений** — все прочие изменения (по сальдо) в объеме активов/обязательств, вызванные: переклассификацией (например, переход от портфельных инвестиций к прямым в результате увеличения доли инвестора в капитале инвестируемого предприятия); односторонним списанием задолженности кредитором; списанием задолженности по результатам выверки; другими изменениями (например, активы и обязательства кредитных организаций, у которых в отчетном периоде были отозваны лицензии на совершение банковских операций).

Всего изменений — общая сумма чистых изменений активов/обязательств в результате операций, а также переоценки и прочих изменений.

Таблица 1.6 Внешняя торговля Российской Федерации (по методологии платежного баланса)

Общие положения

В таблице “Внешняя торговля Российской Федерации” приводятся ежемесячные данные о внешней торговле Российской Федерации в разрезе стран дальнего зарубежья и стран — участников СНГ. Информация представлена в миллионах долларов США в соответствии с ценами товаров, приведенными к условиям поставки FOB (понятие “цена FOB” см. в комментарии к показателю “Товары” в таблице “Платежный баланс”).

Данные таблицы “Внешняя торговля Российской Федерации” являются составной частью счета текущих операций платежного баланса и разрабатываются в соответствии с пятым изданием “Руководства по платежному балансу” МВФ.

Таблица составлена с использованием следующих источников информации:

- отчетные данные ГТК России об экспорте и импорте важнейших товаров;
- отчетные данные Госкомстата России об экспорте/импорте товаров, не учтенных в таможенной статистике;
- отчетные данные Федеральной миграционной службы России, на основании которых производится оценка имущества мигрантов;
- данные стран-партнеров по отдельным позициям.

Информация о внешней торговле публикуется в еженедельном издании “Вестник Банка России” и размещается в представительстве Банка России в сети Интернет.

Характеристика отдельных показателей

Экспорт товаров (по методологии платежного баланса) представляет собой вывоз за пределы таможенной территории Российской Федерации товаров, учитываемых ГТК России в соответствии с “общей” системой учета внешней торговли, а также вывоз товаров, не учитываемых ГТК России: проданных нерезидентам без пересечения таможенной границы России; приобретаемых иностранными транспортными средствами в российских портах; вывозимых эмигрантами; вывозимых из страны физическими лицами с целью их последующей реализации; прочих товаров.

Импорт товаров (по методологии платежного баланса) — ввоз на таможенную территорию Российской Федерации товаров, учитываемых ГТК России в соответствии с категориями “общей” системы учета внешней торговли, а также поступление товаров, не учитываемых ГТК России: приобретаемых у нерезидентов без пересечения таможенной границы России; товаров, приобретаемых российскими транспортными средствами в иностранных портах; ввозимых иммигрантами; недекларируемых и/или недостоверно декларируемых при ввозе юридическими лицами; ввозимых физическими лицами с целью последующей реализации; прочих товаров.

Сальдо торгового баланса определяется как разность между объемами экспорта и импорта товаров.

Таблица 1.7 Международные резервы

Общие положения

Международные резервы представляют собой высоколиквидные финансовые активы, находящиеся в распоряжении Банка России и Минфина России и используемые для финансирования дефицита платежного баланса России.

Международные резервы рассчитываются на основании балансовых и оперативных данных Банка России, а также информации Минфина России.

При разработке данных о международных резервах Банк России руководствуется определением валовых золотовалютных резервов, которое в основном соответствует определению, представленному в пятом издании “Руководства по платежному балансу” МВФ (1993 г.).

Данные о международных резервах регулярно публикуются в еженедельном издании “Вестник Банка России”, статистическом издании МВФ “International Financial Statistics”, а также размещаются в представительстве Банка России в сети Интернет (публикуются ежемесячные и еженедельные данные о размере международных резервов Российской Федерации).

Характеристика отдельных показателей

Международные резервы складываются из монетарного золота, специальных прав заимствования (СДР), резервной позиции в МВФ и иностранной валюты.

Монетарное золото оценивается из расчета 300 долларов США за тройскую унцию. Золото, размещенное на обезличенных “металлических” счетах, включается в состав категории *иностранная валюта*.

СДР представляют собой международные резервные активы, выпускаемые МВФ с целью пополнения резервных активов.

Резервная позиция в МВФ отражает сумму, на которую квота России в МВФ превышает величину активов МВФ в рублях.

Иностранная валюта охватывает валютные активы Банка России и Минфина России в форме наличных денег, обратных РЕПО с нерезидентами, банковских депозитов в банках-нерезидентах (с рейтингом не ниже “А” по классификациям “Fitch IBCA” и “Standard and Poor’s” или “A2” по классификации “Moody’s”), а также государственных и других ценных бумаг, выпущенных нерезидентами, имеющих аналогичный рейтинг. Из перечисленных активов начиная с 1 сентября 1999 года вычитается сумма, эквивалентная остаткам в иностранной валюте на корреспондентских счетах банков-резидентов в Банке России, кроме средств, предназначенных для обслуживания государственного внешнего долга, выданных Внешэкономбанку Банком России.

Таблицы

Аналитические группировки счетов органов денежно-кредитного регулирования, Аналитические группировки счетов кредитных организаций, Денежный обзор

В таблицах “Аналитические группировки счетов органов денежно-кредитного регулирования”, “Аналитические группировки счетов кредитных организаций”, “Денежный обзор” представлены агрегированные показатели, характеризующие денежно-кредитную сферу экономики.

Методологической основой построения указанных таблиц является схема денежного обзора, разработанного МВФ в качестве стандарта аналитического представления данных денежно-кредитной статистики. Эта схема предусматривает формирование основных денежно-кредитных агрегатов на основе бухгалтерских данных об операциях и запасах Банка России, Минфина России, кредитных организаций таким образом, чтобы представить денежно-кредитные обязательства указанных организаций, с одной стороны, и их требования к российским предприятиям, организациям и населению и внешнему миру — с другой стороны. Такое представление данных используется для анализа денежной массы и ее структуры и взаимоотношений органов денежно-кредитного регулирования с другими секторами российской экономики и нерезидентами.

В сроки, установленные Специальным стандартом распространения данных МВФ, в представительстве Банка России в сети Интернет публикуются предварительные данные по основным показателям таблиц “Аналитические группировки счетов органов денежно-кредитного регулирования”, “Денежный обзор”, некоторые элементы которых основываются на оценках. В течение квартала (для данных за декабрь — в течение полугодия) данные могут уточняться. Окончательные данные публикуются в ежемесячном издании Банка России “Бюллетень банковской статистики” и статистическом издании МВФ “International Financial Statistics”.

Таблица 1.8

Аналитические группировки счетов органов денежно-кредитного регулирования

Общие положения

Источником информации для формирования таблицы “Аналитические группировки счетов органов денежно-кредитного регулирования” являются ежемесячный сводный бухгалтерский баланс Банка России и оперативные данные Минфина России, отражающие операции по управлению международными резервами Российской Федерации.

Характеристика отдельных показателей

Иностранные активы — международные резервы Российской Федерации (их состав см. в комментарии к таблице “Международные резер-

вы”) и менее ликвидные, нерезервные активы. Под нерезервными активами в данной таблице понимаются прочие активы Банка России, размещенные у нерезидентов¹, в частности, активы, выраженные в валютах с ограниченной конверсией и в валюте Российской Федерации, а также долгосрочные кредиты и депозиты в конвертируемой валюте, участие в капитале банков-нерезидентов.

Требования к органам государственного управления — ссуды, предоставленные Минфину России, приобретенные Банком России ценные бумаги Правительства РФ, кроме ценных бумаг, переданных Банку России кредитными организациями на условиях РЕПО². В соответствии с международными стандартами аналитического представления статистики органов денежно-кредитного регулирования в этот показатель включаются суммы кредитов МВФ, полученные Минфином России.

Требования к нефинансовым государственным предприятиям — кредиты (включая просроченную задолженность), просроченные проценты по кредитам, предоставленным нефинансовым государственным предприятиям³.

Требования к нефинансовым частным предприятиям и населению — кредиты (включая просроченную задолженность), просроченные проценты по кредитам, предоставленным нефинансовым негосударственным предприятиям, индивидуальным предпринимателям и населению, а также вложения Банка России в ценные бумаги предприятий частного сектора.

Требования к кредитным организациям — задолженность кредитных организаций перед Банком России (включая ссуды, предоставленные банкам с отозванной лицензией, и просроченные проценты по ним) и средства, предоставленные кредитным организациям на условиях РЕПО.

Резервные деньги — выпущенные в обращение Банком России наличные деньги (исключая остатки средств в кассах Банка России), остатки на счетах обязательных резервов, депонируемых кредитными организациями в Банке России, на корреспондентских счетах и остатки других средств кредитных организаций (включая банки с отозванной лицензией) на счетах в Банке России, вложения кредитных организаций в облигации Банка России, а также депозиты до востребования предприятий и организаций, обслуживающихся в Банке России в соответствии с действующим законодательством.

Деньги вне банков — выпущенные в обращение Банком России наличные деньги, за исключением сумм наличности, находящейся в кассах Банка России и кредитных организаций.

Срочные депозиты и депозиты в иностранной валюте — срочные депозиты в валюте Российской Федерации и все депозиты в иностранной валюте предприятий и организаций, обслуживающихся в Банке России в соответствии с действующим законодательством.

Иностранные пассивы включают все виды заимствований Банка России у нерезидентов (кредиты, депозиты, корреспондентские счета банков-нерезидентов в Банке России и т.п.), а также суммы кредитов МВФ, полученные Минфином России и Банком России.

Депозиты органов государственного управления — остатки средств на счетах федерального бюджета, бюджетов субъектов Российской Федерации и местных бюджетов, депозиты и иные привлеченные средства Минфина России, финансовых органов субъектов Российской Федерации и местных органов власти, государственных внебюджетных фондов и внебюджетных фондов субъектов Российской Федерации и местных органов власти. Помимо этих статей, показатель включает балансирующую статью, равную сумме международных резервов, находящихся в управлении Минфина России.

Счета капитала включают уставный капитал, добавочный капитал, резервный и другие фонды, а также убытки прошлых лет.

Прочие (сальдо) — сальдо активных и пассивных статей, не вошедших в вышеперечисленные агрегаты, характеризующих операции по обеспечению деятельности Банка России (статьи основных средств, хозяйственных затрат, расчетов с организациями, подчиненными Банку России), а также сальдо межфилиальных расчетов, доходов и расходов будущих периодов и некоторых других статей.

Таблица 1.9 Аналитические группировки счетов кредитных организаций

Общие положения

Источником информации для формирования таблицы “Аналитические группировки счетов кредитных организаций” являются ежемесячный сводный бухгалтерский баланс по действующим

¹ Определения нерезидентов и резидентов в данной таблице и таблицах “Аналитические группировки счетов кредитных организаций” и “Денежный обзор” соответствуют аналогичным определениям в статистике платежного баланса — см. комментарий к таблице “Платежный баланс”.

² Здесь и далее под операциями с ценными бумагами, приобретенными на условиях РЕПО (от англ. *repurchase*), понимаются сделки по продаже (покупке) ценных бумаг с обязательством последующего выкупа (продажи) через определенный срок по заранее оговоренной цене.

³ Здесь и далее в таблицах “Бюллетеня банковской статистики” под нефинансовыми предприятиями и организациями понимаются предприятия и организации, реализующие товары и услуги и не относящиеся к финансовому сектору экономики.

кредитным организациям (исключая филиалы российских кредитных организаций за границей), балансы филиалов иностранных банков, расположенных на территории Российской Федерации, и отдельные показатели баланса Внешэкономбанка, составленного по результатам его коммерческой деятельности (без учета операций по управлению внешним долгом РФ, проводимых Внешэкономбанком как агентом Правительства Российской Федерации).

Характеристика отдельных показателей

Резервы — наличные денежные средства в валюте Российской Федерации в кассах кредитных организаций, а также средства кредитных организаций в Банке России (остатки на корреспондентских счетах, обязательные резервы, депозиты, вложения в облигации Банка России и др.).

Иностранные активы — остатки на счетах кредитных организаций по операциям с нерезидентами в иностранной валюте, валюте Российской Федерации и драгоценных металлах (средства на корреспондентских счетах, депозиты и иные размещенные средства в банках-нерезидентах, кредиты, предоставленные банкам-нерезидентам, юридическим и физическим лицам — нерезидентам, приобретенные долговые обязательства и векселя иностранных государств, банков и иных нерезидентов, вложения в акции иностранных компаний и банков), а также наличные денежные средства в иностранной валюте в кассах кредитных организаций.

Требования к органам государственного управления — кредиты, предоставленные Минфину России, финансовым органам субъектов Российской Федерации и местных органов власти, государственным внебюджетным фондам Российской Федерации и внебюджетным фондам субъектов Российской Федерации и местных органов власти, приобретенные кредитными организациями ценные бумаги Правительства Российской Федерации и органов власти субъектов Российской Федерации и местных органов власти.

Требования к нефинансовым государственным предприятиям — кредиты (включая просроченную задолженность), просроченные проценты по кредитам, предоставленным нефинансовым государственным предприятиям.

Требования к нефинансовым частным предприятиям и населению — кредиты (включая просроченную задолженность), просроченные проценты по кредитам, предоставленным нефинансовым негосударственным предприятиям, индивидуальным предпринимателям и насе-

лению, а также вложения кредитных организаций в ценные бумаги предприятий частного сектора.

Требования к прочим финансовым институтам — средства, перечисленные финансовым (кроме кредитных) организациям независимо от их формы собственности, а также предоставленные этим организациям кредиты¹.

Депозиты до востребования — остатки средств резидентов Российской Федерации (предприятий, организаций, физических лиц — предпринимателей и населения) на расчетных, текущих, депозитных и иных счетах до востребования (в том числе счетах для расчетов с использованием пластиковых карт), открытых в кредитных организациях в валюте Российской Федерации.

Срочные и сберегательные депозиты и депозиты в иностранной валюте — остатки средств на срочных депозитах, иных привлеченных на срок средств в валюте Российской Федерации и всех видов депозитов в иностранной валюте резидентов Российской Федерации (предприятий, организаций, физических лиц — предпринимателей и населения) в кредитных организациях, счета клиентов-резидентов (кроме кредитных организаций) в драгоценных металлах.

Депозиты, доступ к которым временно ограничен, — средства на счетах в кредитных организациях, использование которых их владельцами невозможно в течение какого-либо времени в связи с условиями договора или текущими условиями деятельности кредитной организации (например, начисленные проценты по депозитам, срок выплаты которых не наступил, средства клиентов, зарезервированные для проведения конверсионных сделок и срочных операций по покупке/продаже валюты, и ряд других).

Инструменты денежного рынка — выпущенные кредитными организациями дополнительные финансовые инструменты, являющиеся близкими заменителями денег, — облигации, депозитные и сберегательные сертификаты, векселя и банковские акцепты, обращаемые вне банковской системы.

Иностранные пассивы — средства, привлеченные кредитными организациями от нерезидентов: остатки на счетах ЛОРО, полученные кредиты, депозиты, иные средства, привлеченные от банков-нерезидентов, физических и юридических лиц — нерезидентов в иностранной валюте, валюте Российской Федерации и драгоценных металлах.

Депозиты органов государственного управления — остатки средств на счетах феде-

¹ Состав финансовых организаций определен в Правилах ведения бухгалтерского учета в кредитных организациях, расположенных на территории Российской Федерации, № 61, утвержденных Банком России 18.06.97, и включает: инвестиционные фонды, трастовые, лизинговые, факторинговые компании, фондовые и валютные биржи, брокерские организации, оперирующие на фондовом рынке, страховые компании, негосударственные пенсионные фонды и ряд других финансовых организаций.

рального бюджета, бюджетов субъектов Российской Федерации и местных бюджетов, депозиты и иные привлеченные средства Минфина России, финансовых органов субъектов Российской Федерации и местных органов власти, государственных внебюджетных фондов и внебюджетных фондов субъектов Российской Федерации и местных органов власти.

Обязательства перед органами денежно-кредитного регулирования — задолженность действующих кредитных организаций по кредитам Банка России (включая просроченную задолженность и просроченные проценты), а также средства, предоставленные Банком России кредитным организациям на условиях РЕПО. В отличие от агрегата “Требования к кредитным организациям”, приведенного в таблице “Аналитические группировки счетов органов денежно-кредитного регулирования”, не включают объем задолженности, относящейся к кредитным организациям с отзывными лицензиями на осуществление банковских операций.

Счета капитала — собственные средства кредитных организаций. Включают уставный и добавочный капитал, специальные, резервные и другие фонды, сформированные за счет прибыли, созданные резервы под возможные потери по активным операциям, результаты переоценки ценных бумаг, драгоценных металлов и средств в иностранной валюте, результаты финансовой деятельности текущего года и прибыли и убытки прошлых лет.

Прочие (сальдо) — сальдо активных и пассивных статей, не вошедших в вышеперечисленные агрегаты, характеризующих операции между кредитными организациями и внутрибанковские операции, а также операции, связанные с обеспечением деятельности кредитных организаций (статьи по учету основных средств (за минусом износа), капитальных вложений и других хозяйственных расходов, доходов и расходов будущих периодов), запасы золота, других драгоценных металлов.

Таблица 1.10
Денежный обзор

Общие положения

Таблица “Денежный обзор” является результатом консолидации данных, приведенных в таблицах “Аналитические группировки счетов органов денежно-кредитного регулирования” и “Аналитические группировки счетов кредитных организаций” (консолидация осуществляется путем вычета всех взаимных требований и обязательств между кредитными организациями и Банком России и суммирования их операций с другими секторами экономики и нерезидентами). Основана на данных ежемесячного бухгалтерского балан-

са Банка России, ежемесячного сводного бухгалтерского баланса по действующим кредитным организациям (исключая филиалы российских кредитных организаций за границей), балансов филиалов иностранных банков, расположенных на территории Российской Федерации, и отдельных показателей баланса Внешэкономбанка, составленного по результатам его коммерческой деятельности (без учета операций по управлению внешним долгом Российской Федерации, проводимых Внешэкономбанком как агентом Правительства Российской Федерации), оперативных данных Минфина России по управлению международными резервами.

Характеристика отдельных показателей

Чистые иностранные активы органов денежно-кредитного регулирования и кредитных организаций — сальдо активных и пассивных операций органов денежно-кредитного регулирования и кредитных организаций с нерезидентами в иностранной валюте, в валюте Российской Федерации и драгоценных металлах.

Внутренний кредит — вся совокупность требований банковской системы к государственным нефинансовым предприятиям, частному сектору, включая население, финансовым (кроме кредитных) организациям и чистого кредита органам государственного управления в валюте Российской Федерации, в иностранной валюте и драгоценных металлах.

Чистые кредиты органам государственного управления — требования со стороны банковской системы к Минфину России, финансовым органам субъектов Российской Федерации и местным органам власти, государственным внебюджетным фондам и внебюджетным фондам субъектов Российской Федерации и местных органов власти, за вычетом депозитов и других вложений указанных организаций в банковскую систему Российской Федерации.

Деньги — все денежные средства в экономике страны, которые могут быть немедленно использованы как средство платежа. Данный агрегат формируется как совокупность агрегатов “Деньги вне банков” и “Депозиты до востребования” в банковской системе.

Квази-деньги — депозиты банковской системы, которые непосредственно не используются как средство платежа и менее ликвидны, чем “Деньги”. Включают срочные депозиты в валюте Российской Федерации и все депозиты в иностранной валюте. Совокупность агрегатов “Деньги” и “Квази-деньги” формирует агрегат “Широкие деньги” (денежная масса по методологии денежного обзора).

Прочие — сумма соответствующих агрегатов в таблицах “Аналитические группировки счетов органов денежно-кредитного регулирования” и “Аналитические группировки счетов кредитных

организаций”, а также сумма расхождений в данных кредитных организаций и Банка России о взаимной задолженности.

Таблица 1.11
Денежная масса
(национальное определение)

Общие положения

В таблице “Денежная масса (национальное определение)” представлена информация об объеме, структуре и динамике денежной массы — одного из важнейших денежных агрегатов, который используется при разработке экономической политики и установлении количественных ориентиров макроэкономических пропорций. Денежная масса определяется как совокупность денежных средств в валюте Российской Федерации, предназначенных для оплаты товаров, работ и услуг, а также для целей накопления нефинансовыми предприятиями, организациями и населением — резидентами Российской Федерации.

Источником информации для расчета денежной массы являются данные ежемесячного сводного бухгалтерского баланса действующих кредитных организаций Российской Федерации (в расчет берутся обязательства (остатки по пассивным статьям баланса) кредитных организаций перед хозяйствующими субъектами).

Наряду с публикацией в “Бюллетене банковской статистики” информация об объеме, струк-

туре и динамике денежной массы размещается в представительстве Банка России в сети Интернет, а также публикуется в еженедельном издании “Вестник Банка России”.

Характеристика отдельных показателей

В составе денежной массы выделено два компонента.

Наличные деньги в обращении (денежный агрегат M0) — наиболее ликвидная часть денежной массы, доступная для немедленного использования в качестве платежного средства. Включает банкноты и монету в обращении (см. показатель “Деньги вне банков” в таблице “Аналитические группировки счетов органов денежно-кредитного регулирования”).

Безналичные средства включают остатки средств нефинансовых предприятий, организаций, индивидуальных предпринимателей, населения на расчетных, текущих, депозитных и иных счетах до востребования (в том числе счетах для расчетов с использованием пластиковых карт) и срочных счетах, открытых в кредитных организациях в валюте Российской Федерации.

Денежная масса (M2) рассчитывается как сумма наличных денег в обращении и безналичных средств. В показатель денежной массы в национальном определении, в отличие от аналогичного показателя, исчисленного по методологии составления денежного обзора (как сумма агрегатов “Деньги” и “Квази-деньги” — см. комментарий к таблице “Денежный обзор”), не включаются депозиты в иностранной валюте.

Раздел 2. Основные показатели и инструменты денежно-кредитной политики Банка России

Основной функцией Банка России являются разработка и проведение единой государственной денежно-кредитной политики, направленной на защиту и обеспечение устойчивости рубля.

Для реализации указанной функции Банк России использует набор инструментов и методов, определенных Федеральным законом “О Центральном банке Российской Федерации (Банке России)”: процентные ставки по операциям Банка России, нормативы обязательных резервов, депонируемых в Банке России, операции на открытом рынке, рефинансирование банков, валютное регулирование и др.

В настоящем разделе представлена информация, характеризующая основные направления деятельности Банка России и применяемые им инструменты и методы денежно-кредитного регулирования экономики.

Таблица 2.1
Баланс Банка России

Общие положения

В соответствии со статьей 25 Федерального закона “О Центральном банке Российской Федерации (Банке России)” Банк России ежемесячно публикует свой сводный (сгруппированный) баланс, включающий балансы всех учреждений, организаций Банка России. Структура баланса для публикации устанавливается Советом директоров Банка России. Данные баланса Банка России используются для различных целей, включая денежно-кредитный анализ и исследования, планирование и контроль в сфере денежно-кредитной политики, применение правил и выполнение решений по конкретному использованию инструментов денежно-кредитной политики.

Методологические основы составления бухгалтерского баланса Банка России определены Правилами ведения бухгалтерского учета в Центральном банке Российской Федерации (Банке России) от 18.09.97 № 66. В соответствии с указанными Правилами при составлении бухгалтерского баланса используются основные международные стандарты учета и отчетности. (Единственное отличие заключается в применении кассового метода для отражения доходов и расходов Банка России, в соответствии с которым отнесение доходов и расходов на счета по их учету осуществляется после фактического получения доходов и совершения расходов. Международные стандарты предписывают использование метода начислений, предусматривающего включение в отчетность всех доходов и расходов, образовавшихся в отчетном периоде вне зависимости от того, когда они фактически были или будут получены/произведены.)

Наряду с публикацией в ежемесячном издании «Бюллетень банковской статистики» баланс Банка России ежегодно публикуется в составе «Годового отчета Банка России», а также размещается в представительстве Банка России в сети Интернет.

Характеристика отдельных показателей

По активу

Драгоценные металлы — отражаются запасы драгоценных металлов по цене приобретения.

Средства и ценные бумаги в иностранной валюте, размещенные у нерезидентов, — включают остатки средств Банка России, выраженные в рублевом эквиваленте, на корреспондентских счетах в банках-нерезидентах, остатки средств на депозитных счетах, размещенных в банках-нерезидентах, кредиты, предоставленные банкам-нерезидентам, а также ценные бумаги нерезидентов, приобретенные Банком России.

Кредиты и депозиты — включают кредиты и депозиты, предоставленные Банком России кредитным организациям — резидентам в валюте Российской Федерации и иностранной валюте, в том числе для обслуживания государственного внешнего долга, а также предприятиям и организациям, обслуживаемым учреждениями Центрального банка Российской Федерации, и расчеты по государственному внутреннему долгу бывшего СССР.

Ценные бумаги — отражаются вложения Банка России в государственные ценные бумаги (без учета долговых обязательств, приобретенных на условиях РЕПО), а также вложения в акции дочерних и зависимых организаций и банков.

Прочие активы — включают остатки средств на счетах по учету основных средств Банка России, требования банка по прочим опера-

циям, расчеты по хозяйственной деятельности и прочие операции Банка России.

По пассиву

Наличные деньги в обращении — сумма выпущенных в обращение Банком России банкнот и монеты.

Средства на счетах в Банке России — включают остатки средств на корреспондентских, депозитных счетах и счетах обязательных резервов, депонированных кредитными организациями в Банке России, остатки на счетах в Центральном банке Российской Федерации, открытых для учета средств федерального, республиканских, краевых, областных, окружных, районных, городских, поселковых и сельских бюджетов, а также средства внебюджетных фондов и других клиентов Банка России.

Средства в расчетах — отражается движение средств в расчетах на территории России.

Капитал — формируется как сумма уставного капитала, добавочного капитала, резервного фонда и фондов специального назначения с учетом полученного убытка Банка России за 1998 год.

Прочие пассивы — включают сальдо доходов и расходов будущих периодов по операциям с ценными бумагами, по кредитным операциям, суммы выпущенных облигаций Банка России, полученный кредит от МВФ, провизии и остатки по некоторым другим счетам.

Таблица 2.2 Ставка рефинансирования

Общие положения

В таблице «Ставка рефинансирования» представлена динамика изменения ставки рефинансирования начиная с декабря 1995 года (более продолжительная динамика ставки рефинансирования — с 1.01.91 — приведена в представительстве Банка России в сети Интернет).

Данные о действующей ставке рефинансирования размещаются в представительстве Банка России в сети Интернет на следующий день после ее установления Советом директоров, распространяются через агентство Reuters и публикуются в еженедельном издании «Вестник Банка России».

Характеристика отдельных показателей

Ставка рефинансирования — инструмент денежно-кредитного регулирования, с помощью которого Банк России воздействует на ставки межбанковского рынка, а также ставки по депозитам юридических и физических лиц и кредитам, предоставляемым им кредитными организациями. Ставка рефинансирования является одной из процентных ставок, которые Банк России использует при предоставлении кредитов банкам в порядке рефинансирования.

Таблица 2.3 Нормативы отчислений кредитных организаций в обязательные резервы Банка России

Общие положения

В таблице “Нормативы отчислений кредитных организаций в обязательные резервы Банка России” представлена динамика изменения нормативов отчислений в обязательные резервы от привлеченных кредитными организациями денежных средств юридических и физических лиц в валюте Российской Федерации и иностранной валюте.

Публикация данных о нормативах отчислений в обязательные резервы и их изменениях по решению Совета директоров Банка России осуществляется в еженедельном издании “Вестник Банка России”. Данные также размещаются в представительстве Банка России в сети Интернет и распространяются через агентство Reuters.

Характеристика отдельных показателей

Обязательные резервы (резервные требования) — один из основных инструментов денежно-кредитной политики Банка России. Они представляют собой механизм регулирования общей ликвидности банковской системы. Резервные требования устанавливаются в целях ограничения кредитных возможностей кредитных организаций и недопущения неограниченного роста денежной массы в обращении. При отзыве лицензии на совершение банковских операций обязательные резервы, депонированные в Банке России, используются в порядке, установленном федеральными законами и издаваемыми в соответствии с ними нормативными актами Банка России.

В соответствии со статьей 38 Федерального закона “О Центральном банке Российской Федерации (Банке России)” размер обязательных резервов в процентном отношении к обязательствам кредитной организации, а также порядок их депонирования в Банке России устанавливаются Советом директоров Банка России.

Таблица 2.4 Отдельные показатели по депозитным операциям Банка России на денежном рынке

Общие положения

Банк России проводит депозитные операции в соответствии со статьей 45 Федерального закона “О Центральном банке Российской Федерации (Банке России)” с целью регулирования ликвидности банковской системы путем привлечения в депозит денежных средств банков. Де-

позитные операции проводятся только с банками-резидентами в валюте Российской Федерации.

В таблице “Отдельные показатели по депозитным операциям Банка России на денежном рынке” приводятся показатели, характеризующие депозитные операции Банка России с банками Московского региона и региональными банками, имеющими филиал в Московском регионе и заключившими с Банком России Генеральные соглашения о проведении депозитных операций: средние ставки привлечения средств, взвешенные с учетом сроков привлечения депозитов и привлеченных сумм, и удельный вес депозитов по типам сделок в общем объеме привлеченных в депозит средств. Данные сгруппированы по датам фактического привлечения средств в депозит. Источником информации являются получаемые от ОПЕРУ-1 при Банке России сведения о фактически привлеченных в депозит средствах банков.

Более подробно об условиях и порядке проведения депозитных операций Банком России см. в Положении Банка России “О порядке проведения Центральным банком Российской Федерации депозитных операций с банками-резидентами в валюте Российской Федерации” от 13.01.99 № 67-П.

Наряду с публикацией в “Бюллетене банковской статистики” информация по депозитным операциям Банка России оперативно размещается в представительстве Банка России в сети Интернет, а также на странице CBDEPOS агентства Reuters.

Характеристика отдельных показателей

Овернайт — депозитная сделка сроком на один рабочий день (при заключении депозитной сделки в пятницу — на период от пятницы до понедельника включительно), при которой поступление (перечисление) средств на счет по учету депозитов, открытый в Банке России, осуществляется в день заключения сделки, а возврат суммы депозита и уплата процентов осуществляются на следующий рабочий день после установленной даты поступления (перечисления) средств на счет по учету депозитов, открытый в Банке России.

Томнекст — депозитная сделка сроком на один рабочий день (при заключении депозитной сделки в четверг — на период от пятницы до понедельника включительно), при которой поступление (перечисление) средств на счет по учету депозитов, открытый в Банке России, осуществляется на следующий рабочий день после заключения сделки, а возврат суммы депозита и уплата процентов осуществляются на следующий рабочий день после установленной даты поступления (перечисления) средств на счет по учету депозитов, открытый в Банке России.

1 неделя — депозитная сделка сроком на семь календарных дней, при которой поступление (пе-

речисление) средств на счет по учету депозитов, открытый в Банке России, осуществляется в день заключения сделки, а возврат суммы депозита и уплата процентов осуществляются на седьмой день после установленной даты поступления (перечисления) средств на счет по учету депозитов, открытый в Банке России (если седьмой день срока депозита приходится на нерабочий день — в следующий за ним рабочий день).

2 недели — депозитная сделка сроком на четырнадцать календарных дней, при которой поступление (перечисление) денежных сумм на счет по учету депозитов, открытый в Банке России, производится в день заключения сделки, а возврат суммы депозита и уплата процентов банку осуществляются на четырнадцатый день после установленной даты поступления (перечисления) денежных сумм на счет по учету депозитов, открытый в Банке России (если четырнадцатый день срока депозитной сделки приходится на нерабочий день — в следующий за ним рабочий день). Депозитные сделки сроком “2 недели” проводятся Банком России начиная с 8 октября 1998 года.

Спотнекст — депозитная сделка сроком на один рабочий день (при заключении депозитной сделки в среду — на период от пятницы до понедельника включительно), при которой поступление (перечисление) средств на счет по учету депозитов, открытый в Банке России, осуществляется на второй рабочий день после заключения сделки, а возврат суммы депозита и уплата процентов осуществляются на следующий рабочий день после установленной даты поступления (перечисления) средств на счет по учету депозитов, открытый в Банке России. Депозитные сделки на условиях “спотнекст” проводятся Банком России начиная с 9 августа 1999 года.

Спот/1 неделя — депозитная сделка сроком на семь календарных дней, при которой поступление (перечисление) средств на счет по учету депозитов, открытый в Банке России, осуществляется на второй рабочий день после заключения сделки, а возврат суммы депозита и уплата процентов осуществляются на седьмой день после установленной даты поступления (перечисления) средств на счет по учету депозитов, открытый в Банке России (если седьмой день срока депозита приходится на нерабочий день — в следующий за ним рабочий день). Депозитные сделки на условиях “спот/1 неделя” проводятся Банком России начиная с 9 августа 1999 года.

Спот/2 недели — депозитная сделка сроком на четырнадцать календарных дней, при которой поступление (перечисление) средств на счет по учету депозитов, открытый в Банке России, осуществляется на второй рабочий день после заключения сделки, а возврат суммы депозита и уплата процентов осуществляются на четырнадцатый день после установленной даты поступления (перечисления) средств на счет по учету

депозитов, открытый в Банке России (если четырнадцатый день срока депозита приходится на нерабочий день — в следующий за ним рабочий день). Депозитные сделки на условиях “спот/2 недели” проводятся Банком России начиная с 9 августа 1999 года.

1 месяц — депозитная сделка сроком на 1 месяц, при которой поступление (перечисление) средств на счет по учету депозитов, открытый в Банке России, осуществляется в день заключения сделки, а возврат суммы депозита и уплата процентов осуществляются через 1 месяц в такую же по значению дату, что и дата поступления (перечисления) средств на счет по учету депозитов, открытый в Банке России (если дата окончания депозита приходится на нерабочий день — в следующий за ним рабочий день). Депозитные сделки на условиях “1 месяц” проводятся Банком России начиная с 24 марта 1999 года. С 24 февраля 1999 года по 23 марта 1999 года Банк России привлекал депозиты на срок “30 дней”.

3 месяца — депозитная сделка сроком на 3 месяца, при которой поступление (перечисление) средств на счет по учету депозитов, открытый в Банке России, осуществляется в день заключения сделки, а возврат суммы депозита и уплата процентов осуществляются через 3 месяца в такую же по значению дату, что и дата поступления (перечисления) средств на счет по учету депозитов, открытый в Банке России (если дата окончания депозита приходится на нерабочий день — в следующий за ним рабочий день). Депозитные сделки на условиях “3 месяца” проводятся Банком России начиная с 24 марта 1999 года.

При этом по месячным депозитам, по которым дата поступления (перечисления) средств приходится на последний рабочий день месяца, действует правило “конца месяца”, т.е. датой возврата Банком России суммы депозита и уплаты процентов (датой окончания депозита) будет являться последний рабочий день соответствующего месяца.

Банк России может проводить депозитные операции и на других стандартных условиях.

Таблица 2.5

Официальный курс доллара США по отношению к рублю

Таблица 2.6

Официальный курс евро по отношению к рублю

Таблица 2.7

Официальный курс немецкой марки по отношению к рублю

Общие положения

Официальные курсы иностранных валют к российскому рублю устанавливаются и публикуются

Центральным банком Российской Федерации в соответствии со статьей 52 Федерального закона “О Центральном банке Российской Федерации (Банке России)” и используются при расчетах доходов и расходов государственного бюджета, для всех видов платежно-расчетных отношений государства с предприятиями, объединениями, организациями и гражданами, а также для целей налогообложения и бухгалтерского учета.

Информация об официальных курсах иностранных валют к российскому рублю передается Банком России в агентство Reuters и средства массовой информации, публикуется в еженедельном издании “Вестник Банка России”, а также размещается в представительстве Банка России в сети Интернет.

Характеристика отдельных показателей

Официальный курс доллара США к рублю — устанавливается Банком России каждый рабочий день на основе котировок текущего рабочего дня биржевого и внебиржевого межбанковских валютных рынков по операциям “доллар США — российский рубль”.

Официальный курс евро к рублю — рассчитывается и устанавливается на основе официального курса доллара США к российскому рублю и курса евро к доллару США на международных валютных рынках по операциям сроком исполнения на второй рабочий день.

Официальный курс немецкой марки к рублю — рассчитывается и устанавливается на основе официального курса доллара США, курса евро к доллару США и курса немецкой марки, зафиксированного решением Совета Европейского союза от 31 декабря 1998 года.

Указанные курсы вступают в силу в календарный день, следующий за днем их установления, и действуют до вступления в силу следующего официального курса данных валют, если иное не определено нормативными актами Банка России.

Таблица 2.8

Котировки драгоценных металлов, установленные Банком России

Общие положения

В целях организации межбанковского рынка драгоценных металлов в Российской Федерации в соответствии с Законом “О Центральном банке Российской Федерации (Банке России)” Банк России ежедневно устанавливает котировки покупки и продажи аффинированного золота, серебра, платины и палладия в слитках. В таблице

“Котировки драгоценных металлов, установленные Банком России” представлены ежедневные котировки указанных драгоценных металлов за отчетный месяц. Расчет приведенных котировок осуществляется Банком России в соответствии с Указанием Банка России от 30.09.99 № 652-У “О порядке расчета котировок покупки и продажи Банком России аффинированных драгоценных металлов по операциям с кредитными организациями”, Указанием Банка России от 17.12.99 № 700-У “О внесении изменений и дополнений в Указание Банка России № 652-У от 30.09.99” и Указанием Банка России от 11.01.2000 № 776-У “О внесении изменений и дополнений в отдельные нормативные акты Банка России”.

Для целей бухгалтерского учета драгоценных металлов (золото, серебро, платина и палладий) в кредитных организациях котировки покупки Банком России аффинированного золота, серебра, платины, палладия вступают в силу в рабочий день, следующий за днем их утверждения, и действуют до установления Банком России новых значений указанных котировок (учетная цена).

Для целей совершения сделок котировки покупки и продажи Банком России аффинированного золота, серебра, платины, палладия в слитках действуют с 14.00 до 17.00 по московскому времени в день утверждения котировок.

Котировки драгоценных металлов, установленные Банком России, публикуются в “Вестнике Банка России”, распространяются по каналам информационных агентств (Интерфакс, Прайм-ТАСС, Reuters, Associated Press и др.), а также размещаются в представительстве Банка России в сети Интернет.

Характеристика отдельных показателей

Котировки покупки драгоценных металлов Банком России — рассчитываются как значение действующих на момент расчета фиксингов на золото, серебро, платину и палладий на лондонском рынке наличного металла “spot” минус 5,5 процента для золота и минус 9 процентов для серебра, платины и палладия и пересчитываются в рубли по курсу, установленному на Единой торговой сессии межбанковских валютных бирж по долларам США на текущую дату.

Котировки продажи драгоценных металлов Банком России — рассчитываются как значение действующих на момент расчета фиксингов на золото, серебро, платину, палладий на лондонском рынке наличного металла “spot” плюс 0,5 процента и пересчитываются в рубли по курсу, установленному на Единой торговой сессии межбанковских валютных бирж по долларам США на текущую дату.

Раздел 3. Финансовые рынки

Подраздел 3.1

Рынок межбанковских кредитов

Таблица 3.1.1

Средние объявленные ставки по привлечению кредитов (MIBID), средние объявленные ставки по предоставлению кредитов (MIBOR) и средневзвешенные фактические ставки по предоставленным кредитам (MIACR)

Таблица 3.1.2

Объявленные ставки по привлечению кредитов (MIBID), объявленные ставки по предоставлению кредитов (MIBOR) и фактические ставки по предоставленным кредитам (MIACR)

Общие положения

Таблицы “Средние объявленные ставки по привлечению кредитов (MIBID), средние объявленные ставки по предоставлению кредитов (MIBOR) и средневзвешенные фактические ставки по предоставленным кредитам (MIACR)” и “Объявленные ставки по привлечению кредитов (MIBID), объявленные ставки по предоставлению кредитов (MIBOR) и фактические ставки по предоставленным кредитам (MIACR)” содержат ставки, по которым кредитные организации намереваются привлекать/предоставлять и фактически предоставляют кредиты на межбанковском рынке на условные стандартные сроки (1 день, от 2 до 7 дней, от 8 до 30 дней, от 31 до 90 дней, от 91 до 180 дней и от 181 дня до 1 года). В таблицах показаны среднемесячные уровни, внутримесячная динамика и диапазон ставок по межбанковским кредитам, предоставленным на различные сроки. Используя данные таблицы “Объявленные ставки по привлечению кредитов (MIBID), объявленные ставки по предоставлению кредитов (MIBOR) и фактические ставки по предоставленным кредитам (MIACR)”, можно проанализировать движение объявленных ставок по привлечению кредитов в сопоставлении с объявленными ставками по их предоставлению и фактически сложившимися ставками по предоставленным кредитам. В целом данные таблицы в их увязке с другими показателями Бюллетеня могут быть использованы для комплексного анализа ситуации на финансовом рынке.

Источник информации: ежедневная информация по выборке кредитных организаций — основных участников московского межбанковского кредитного рынка.

Наряду с публикацией в ежемесячном издании Банка России “Бюллетень банковской статистики” данные о ставках по межбанковским кредитам публикуются также в еженедельном издании “Вестник Банка России” и размещаются в представительстве Банка России в сети Интернет.

Характеристика отдельных показателей

Средние объявленные ставки MIBID (Moscow Interbank Bid) и MIBOR (Moscow Interbank Offered Rate) рассчитываются как средние арифметические за месяц от ежедневно зачисляемых банками ставок привлечения и размещения межбанковских кредитов.

Средневзвешенная ставка MIACR (Moscow Interbank Actual Credit Rate) рассчитывается как средневзвешенная за месяц по объемам фактических сделок по предоставлению межбанковских кредитов.

Объявленные ставки по привлечению/предоставлению кредитов рассчитываются на каждую дату по каждому сроку как средние арифметические величины от ежедневно объявляемых ставок по привлечению/предоставлению кредитов на соответствующий срок по всем включаемым в расчет банкам. При этом в расчет не принимаются ставки по кредитам, привлекаемым/предоставляемым собственным филиалам.

Для каждого стандартного срока объявленные ставки по привлечению/предоставлению кредитов рассчитываются как средняя арифметическая по формуле:

$$\bar{p} = \frac{\sum P_n}{n}, \text{ где}$$

\bar{p} — объявленные ставки по привлечению/предоставлению кредитов на текущий день (MIBID/MIBOR);

P_n — объявленная конкретным банком ставка по привлечению/предоставлению межбанковских кредитов на текущий день;

n — количество банков, по данным которых производится расчет для конкретного стандартного срока.

Ставки по фактическому предоставлению кредита — рассчитываются на каждую дату по каждому из стандартных сроков кредитования как средневзвешенные по объемам фактических сделок по предоставлению кредитов. При этом в расчет не принимаются ставки по кредитам, предоставленным собственным филиалам, и пролонгированным ссудам.

Для каждого стандартного срока ставки по фактическим сделкам на межбанковском кредитном рынке рассчитываются как средняя взвешенная по формуле:

$$\bar{p} = \frac{\sum K_n S_n}{\sum S_n}, \text{ где}$$

\bar{p} — фактическая ставка по предоставлению кредитов на текущий день (MIACR);
 K_n — ставка по предоставленным n -м банком межбанковским кредитам на текущий день;
 S_n — объем межбанковских кредитов, предоставленных n -м банком на текущий день;
 n — количество банков, по данным которых рассчитывается ставка для конкретного стандартного срока кредитования.

Подраздел 3.2 Валютный рынок

Таблица 3.2.1

Результаты торгов на межбанковских валютных биржах по доллару США

Таблица 3.2.2

Результаты торгов на межбанковских валютных биржах по немецкой марке

Таблица 3.2.3

Результаты торгов на межбанковских валютных биржах по евро

Общие положения

Торги по иностранным валютам за российские рубли проводятся на межбанковских валютных биржах — специализированных биржах, имеющих лицензии Банка России на организацию операций по купле/продаже иностранной валюты за российские рубли и проведение расчетов по заключенным на них сделкам. Торги проводятся ежедневно, за исключением выходных и праздничных дней. Участниками валютных торгов являются уполномоченные банки — члены бирж (Банк России также может участвовать в валютных торгах). Порядок проведения торгов и расчетов на межбанковских валютных биржах регулируется соответствующими правилами, утвержденными уполномоченными органами межбанковских валютных бирж по согласованию с Банком России.

В таблицах приводятся результаты торгов на основных межбанковских валютных биржах, осуществляющих операции с долларами США, немецкими марками и евро. Источником информации для данных таблиц являются ежемесячные отчеты уполномоченных валютных бирж и территориальных учреждений Банка России.

Наряду с публикацией в ежемесячном издании Банка России «Бюллетень банковской статистики» информация о результатах торгов публикуется в еженедельном издании «Вестник Банка России» и размещается в представительстве Банка России в сети Интернет. Кроме того, соот-

ветствующая информация ежедневно передается биржами для публикации в средствах массовой информации и распространения по каналам информационных агентств.

Характеристика отдельных показателей

Средневзвешенный курс определяется как средняя взвешенная по формуле:

$$\bar{r} = \frac{\sum R_i V_i}{\sum V_i}, \text{ где}$$

\bar{r} — средневзвешенный курс;
 R_i — средневзвешенный курс торговой сессии;
 V_i — объем торгов.

Объем торгов представляет собой совокупный объем заключенных сделок в течение торговой сессии.

Таблица 3.2.4

Данные о движении наличной иностранной валюты на территории Российской Федерации через уполномоченные банки

Общие положения

Таблица «Данные о движении наличной иностранной валюты на территории Российской Федерации через уполномоченные банки» содержит основные показатели, характеризующие обращение наличной иностранной валюты на территории Российской Федерации.

Источником информации является ежемесячная отчетность кредитных организаций, имеющих лицензию на право совершения операций в иностранной валюте (уполномоченных банков), о движении наличной иностранной валюты и платежных документов в иностранной валюте.

Наряду с публикацией в ежемесячном издании Банка России «Бюллетень банковской статистики» информация о движении наличной иностранной валюты на территории Российской Федерации через уполномоченные банки публикуется в еженедельном издании «Вестник Банка России» и размещается в представительстве Банка России в сети Интернет.

Характеристика отдельных показателей

Поступило наличной иностранной валюты, всего — включает все виды поступлений наличной иностранной валюты в кассы уполномоченных банков (филиалов), за исключением поступлений по межфилиальному обороту.

Ввезено банками (зачислено на счет «касса») в Российскую Федерацию — сумма наличной иностранной валюты, ввезенной в Российскую Федерацию уполномоченными банками и зачисленной на счет «касса».

Куплено у банков-резидентов¹ — сумма наличной иностранной валюты, поступившей в кассы уполномоченных банков в результате совершения операций с другими банками-резидентами.

Куплено у физических лиц и принято для конверсии — сумма наличной иностранной валюты, купленной или полученной для конверсии (обмена одной иностранной валюты на другую) у физических лиц (нерезидентов и резидентов), в соответствии с данными Реестров наличной иностранной валюты.

Принято от физических лиц (резидентов и нерезидентов) для зачисления на их валютные счета — сумма принятой от физических лиц (резидентов и нерезидентов) наличной иностранной валюты для зачисления на их валютные счета.

Принято от юридических лиц для зачисления на их валютные счета — сумма возвращенных юридическими лицами (резидентами и нерезидентами) наличных средств, ранее снятых с их валютных счетов в уполномоченном банке для оплаты расходов, связанных с командированием работников за границу, и не израсходованных полностью, а также сумма наличной иностранной валюты, зачисленной на текущие валютные счета юридических лиц (резидентов и нерезидентов) на основании разрешений Банка России.

Прочие поступления включают суммы прочих поступлений наличной иностранной валюты, в том числе:

- взимаемое в иностранной валюте комиссионное вознаграждение за совершение операций с наличной иностранной валютой и платежными документами в иностранной валюте;
- сумма возвращенных юридическими лицами (резидентами и нерезидентами) средств, ранее снятых с их валютных счетов в уполномоченных банках для оплаты расходов, связанных с командированием работников за границу, и не израсходованных полностью;
- сумма наличной иностранной валюты, зачисленной на текущие валютные счета юридических лиц на основании разрешений Банка России;
- зачисление в кассы уполномоченных банков иностранной валюты, ввезенной в Российскую Федерацию банками-нерезидентами для пополнения своего корреспондентского счета;
- зачисления в кассы уполномоченных банков денежных знаков, подлинность которых подтверждена соответствующими актами экспертизы;

- зачисления в кассы уполномоченных банков неплатежных денежных знаков иностранных государств, купленных за наличные рубли;
- зачисление на счета предприятий и общественных организаций взносов, спонсорской помощи и других благотворительных пожертвований;
- зачисление на счета предприятий, организаций выручки от реализации товаров (работ, услуг), полученной за пределами Российской Федерации;
- зачисление на счета юридических лиц — резидентов выручки от реализации товаров за иностранную валюту в магазинах беспошлинной торговли;
- зачисление сборов и пошлин, взимаемых в наличной валюте;
- наличная иностранная валюта, вносимая физическими лицами для осуществления неторговых переводов за границу;
- наличная иностранная валюта, вносимая физическими лицами в счет погашения кредитов, полученных от уполномоченных банков;
- выручка от реализации платежных документов в иностранной валюте;
- другие поступления, разрешенные валютным законодательством.

Израсходовано наличной иностранной валютой, всего — включает все виды использования наличной иностранной валюты уполномоченными банками (филиалами), за исключением выдачи по межфилиальному обороту.

Вывезено банками (списано со счета “касса”) из Российской Федерации — сумма наличной иностранной валюты, вывезенной уполномоченными банками из Российской Федерации.

Продано банкам-резидентам — сумма наличной иностранной валюты, выданной (израсходованной) из касс уполномоченных банков в результате совершения операций с другими банками-резидентами.

Продано физическим лицам — сумма проданной физическим лицам (нерезидентам и резидентам) или выданной по конверсии (обмену одной иностранной валюты на другую) наличной иностранной валюты в соответствии с данными Реестров наличной иностранной валюты.

Выдано физическим лицам (резидентам и нерезидентам) с их валютных счетов² — сумма наличной иностранной валюты, выданной физическим лицам (резидентам и нерезидентам) с их валютных счетов.

¹ Понятия “резиденты” и “нерезиденты”, используемые при формировании показателей таблиц “Данные о движении наличной иностранной валюты на территории Российской Федерации через уполномоченные банки”, “Отдельные показатели, характеризующие операции с наличной иностранной валютой в обменных пунктах уполномоченных банков” и “Распределение по средним размерам сделок операций с физическими лицами по покупке и продаже наличной иностранной валюты уполномоченными банками и их филиалами”, определяются в соответствии с Законом Российской Федерации “О валютном регулировании и валютном контроле” от 9.10.92 № 1615-1.

² Суммы операций по выдаче наличной иностранной валюты с валютных счетов физических лиц (резидентов и нерезидентов) через банкоматы уполномоченных банков (их филиалов), не являющихся эмитентами кредитных и дебетных пластиковых карт, с использованием которых были осуществлены указанные операции, включены в показатель “Прочее”.

Выдано юридическим лицам с их валютных счетов — сумма наличной иностранной валюты, выданной юридическим лицам (резидентам и нерезидентам) с их валютных счетов в уполномоченном банке для оплаты расходов, связанных с командированием работников за границу, а также сумма наличной иностранной валюты, выданной с текущих валютных счетов юридических лиц (резидентов и нерезидентов) на основании разрешений Банка России.

Прочее — сумма прочих направлений использования наличной иностранной валюты, в том числе:

- затраты на приобретение платежных документов в иностранной валюте;
- выдача кредитов в иностранной валюте физическим лицам;
- выдача наличной иностранной валюты физическим лицам с их рублевых счетов (в том числе по рублевым пластиковым картам);
- выдача наличной иностранной валюты с текущих валютных счетов юридических лиц (резидентов и нерезидентов) на основании разрешений Банка России;
- другие расходы, разрешенные валютным законодательством, в том числе суммы наличной иностранной валюты, выданной юридическим лицам (резидентам и нерезидентам) с их валютных счетов в уполномоченных банках для оплаты расходов, связанных с командированием работников за границу.

Остаток наличной иностранной валюты в кассах на конец отчетного периода — величина остатка наличной иностранной валюты в кассе на конец отчетного месяца.

Таблица 3.2.5

Отдельные показатели, характеризующие операции с наличной иностранной валютой в обменных пунктах уполномоченных банков

Общие положения

Таблица “Отдельные показатели, характеризующие операции с наличной иностранной валютой в обменных пунктах уполномоченных банков” представляет информацию об операциях с долларами США и немецкими марками как основными валютами, представленными на внутреннем рынке наличной иностранной валюты.

Источником информации является ежемесячная отчетность кредитных организаций, имеющих лицензию на право совершения операций в иностранной валюте (уполномоченных банков), о движении наличной иностранной валюты и платежных документов в иностранной валюте.

Наряду с публикацией в ежемесячном издании Банка России “Бюллетень банковской статисти-

стики” информация об отдельных показателях, характеризующих операции с наличной иностранной валютой в обменных пунктах уполномоченных банков, размещается в представительстве Банка России в сети Интернет.

Характеристика отдельных показателей

Средний размер разовой сделки — сумма наличной иностранной валюты, приходящейся в среднем на одну сделку. Показатель рассчитывается как отношение суммы купленной/проданной резидентам и нерезидентам наличной иностранной валюты за наличные российские рубли к количеству совершенных сделок по покупке/продаже наличной иностранной валюты за наличные российские рубли.

Количество сделок — количество совершенных сделок по покупке/продаже наличной иностранной валюты за наличные российские рубли.

Среднемесячный курс — средний курс продажи/покупки наличной иностранной валюты, рассчитываемый как отношение суммы наличных российских рублей, полученных/уплаченных за продажу/покупку наличной иностранной валюты, к сумме наличной иностранной валюты, проданной/купленной резидентам и нерезидентам за наличные российские рубли.

Средняя маржа по операции — разница между курсами продажи и покупки наличной иностранной валюты.

Доля операций с данной иностранной валютой в общем объеме операций с наличной иностранной валютой в обменных пунктах — доля операций покупки/продажи определенной валюты (доллара США, немецкой марки) в общем объеме операций со всеми валютами.

Таблица 3.2.6

Распределение по размерам сделок операций с физическими лицами по покупке и продаже наличной иностранной валюты уполномоченными банками и их филиалами

Общие положения

В таблице “Распределение по размерам сделок операций с физическими лицами по покупке и продаже наличной иностранной валюты уполномоченными банками и их филиалами” представлено распределение по среднему размеру сделок операций по покупке/продаже уполномоченными банками наличной иностранной валюты физическим лицам. Указанное распределение характеризует дифференциацию объемов покупок/продаж наличной иностранной валюты физическим лицам в зависимости от заданных интервалов по размерам сделок. Источником ин-

формации является ежемесячная отчетность кредитных организаций, имеющих лицензию на право совершения операций в иностранной валюте (уполномоченных банков), о движении наличной иностранной валюты и платежных документов в иностранной валюте.

Наряду с публикацией в ежемесячном издании Банка России “Бюллетень банковской статистики” информация о распределении операций по средним размерам сделок с физическими лицами по покупке и продаже наличной иностранной валюты уполномоченными банками и их филиалами размещается в представительстве Банка России в сети Интернет.

Характеристика отдельных показателей

Распределение по размерам сделок рассчитывается как отношение суммы наличной иностранной валюты, проданной/купленной резидентам и нерезидентам за наличные российские рубли, к количеству совершенных сделок по продаже/покупке наличной иностранной валюты за наличные российские рубли по каждому отчету филиала или головного офиса уполномоченного банка (если нет филиалов). Сумма проданной/купленной наличной иностранной валюты и количество соответствующих сделок по всем филиалам или головным офисам уполномоченных банков (если нет филиалов), попавшим в определенные интервалы, дает общее распределение по средним расчетным размерам сделок.

Подраздел 3.3

Основные характеристики рынка государственных ценных бумаг

Подраздел “Основные характеристики рынка государственных ценных бумаг” включает в себя информацию об отдельных параметрах размещения и погашения выпусков ГКО—ОФЗ, а также показатели, характеризующие операции с ГКО—ОФЗ на вторичном рынке.

Подробная информация об условиях выпуска, обращения и погашения государственных ценных бумаг приводится в “Положении об обслуживании и обращении выпусков государственных краткосрочных бескупонных облигаций”, утвержденном Приказом Банка России от 15.06.95 № 02-125, далее по тексту — Положение.

Источником информации для всех таблиц, характеризующих рынок ГКО—ОФЗ, являются глобальный сертификат выпуска, а также ежедневная информация ММВБ.

Наряду с публикацией в “Бюллетене банковской статистики” информация об операциях с государственными ценными бумагами публикуется в еженедельном издании “Вестник Банка России”, а также размещается в представительстве Банка России в сети Интернет.

Таблица 3.3.1 Данные о погашениях и купонных выплатах по государственным ценным бумагам

Общие положения

Таблица “Данные о погашениях и купонных выплатах по государственным ценным бумагам” содержит информацию о затратах на проведение погашений на рынке ГКО—ОФЗ.

Характеристика отдельных показателей

Дата размещения — дата размещения выпуска ценной бумаги, по которому произведено погашение или осуществлены купонные выплаты.

Код бумаги — уникальный идентификатор выпуска, формируемый в соответствии с Положением.

Объем погашения/купонной выплаты — сумма средств, затраченная на погашение/купонную выплату.

Объем в обращении — текущий номинальный объем выпуска ценной бумаги в обращении на дату выплаты.

Текущая купонная ставка — ставка, определяющая купонный доход, действующий на дату выплаты.

Таблица 3.3.2 Временная структура облигационного долга (в части ГКО—ОФЗ) Таблица 3.3.3

Основные характеристики вторичного рынка ГКО—ОФЗ

Общие положения

Таблица “Временная структура облигационного долга (в части ГКО—ОФЗ)” содержит информацию о структурном соотношении различных типов бумаг в общем объеме рынка ГКО—ОФЗ.

Таблица “Основные характеристики вторичного рынка ГКО—ОФЗ” содержит информацию об основных индикаторах, характеризующих вторичный рынок ГКО—ОФЗ.

Информация включает данные только по облигациям, обращающимся на рынке. Подробную информацию о расчете показателей можно найти в представительстве Банка России в сети Интернет.

Характеристика отдельных показателей

Доля в общем объеме в обращении по номиналу — рассчитывается как отношение объема в обращении данного типа бумаг к объему в

обращении ценных бумаг всех типов на конец отчетного месяца по номинальной стоимости.

Индикатор рыночного портфеля — средняя из эффективных доходностей по определенному типу бумаг, взвешенная по срокам до погашения и по объему в обращении.

Индикатор оборота рынка — средняя из эффективных доходностей по определенному типу бумаг, взвешенная по срокам до погашения и по обороту.

Коэффициент оборачиваемости — отношение оборота на вторичном рынке к объему рынка.

Дюрация — средний срок до выплат по ценным бумагам с учетом купонных выплат, взвешенный по объемам в обращении.

Государственные краткосрочные облигации — краткосрочные бескупонные облигации.

Инвестиционные облигации федерального займа — облигации федерального займа с купонной ставкой, равной 0%.

Облигации федерального займа с постоянным доходом — облигации федерального займа с постоянной купонной ставкой. В их состав не включаются инвестиционные облигации федерального займа. Особенностью данного вида ценных бумаг является то, что на протяжении всего периода их обращения купонные ставки равны между собой.

Облигации федерального займа с фиксированным доходом — облигации федерального займа с фиксированной купонной ставкой. Купонные ставки по данному виду бумаг, в отличие от облигаций федерального займа с постоянным доходом, принимают различные значения на протяжении периода их обращения.

Таблица 3.3.4

Средневзвешенные процентные ставки рынка государственных ценных бумаг

Общие положения

Таблица “Средневзвешенные процентные ставки рынка государственных ценных бумаг” отражает уровень ставок на рынке ГКО—ОФЗ в зависимости от срока до погашения. В расчет включены все обращающиеся на рынке выпуски.

Наряду с публикацией в ежемесячном издании Банка России “Бюллетень банковской статистики” информация о средневзвешенные процентных ставках рынка государственных ценных бумаг размещается в представительстве Банка России в сети Интернет.

Характеристика отдельных показателей

Краткосрочный индикатор рыночного портфеля — средняя из эффективных доходностей по выпускам сроком до погашения

до 90 дней включительно, взвешенная по срокам до погашения и объемам в обращении.

Среднесрочный индикатор рыночного портфеля — средняя из эффективных доходностей по выпускам сроком до погашения от 91 до 364 дней включительно, взвешенная по срокам до погашения и объемам в обращении.

Долгосрочный индикатор рыночного портфеля — средняя из эффективных доходностей по выпускам сроком до погашения более 364 дней, взвешенная по срокам до погашения и объемам в обращении.

Таблица 3.4

Отдельные показатели рынка корпоративных ценных бумаг

Общие положения

В таблице “Отдельные показатели рынка корпоративных ценных бумаг” представлена динамика официального индикатора российского рынка корпоративных ценных бумаг — индекса “РТС-Интерфакс”. Рассчитывается по методике, разработанной Техническим центром Российской торговой системы и информационным агентством Интерфакс, каждый рабочий день. В список для расчета индекса включаются 100 акций, отобранных с учетом их ликвидности (объем торгов, количество сделок, развитость рынка производных ценных бумаг, наличие у компании-эмитента кредитного рейтинга и др.), рыночной стоимости (капитализации), уровня информационной открытости компании-эмитента и ряда других критериев. Источником информации о сделках с отобранными для расчета индекса корпоративными ценными бумагами являются Российская торговая система (РТС) и Московская фондовая биржа (МФБ).

Индекс “РТС-Интерфакс” рассчитывается и представляется пользователям в режиме реального времени.

Характеристика отдельных показателей

Объемы торгов в РТС — суммарные объемы торгов, зарегистрированные в РТС.

Индекс “РТС-Интерфакс” (валютное значение) рассчитывается как отношение текущей суммарной рыночной капитализации ценных бумаг, включенных в список для расчета индекса, к суммарной рыночной капитализации бумаг на базовый момент времени по формуле:

$$I_0 = 100, I_n = 100K \frac{MktCap_n}{MktCap_0}, \text{ где}$$

I_0 — начальное значение индекса “РТС-Интерфакс” на базовый момент времени (5 января 1998 года) принято за 100;

I_n — индекс “РТС-Интерфакс” (валютное значение) на текущий момент времени ($n=1, 2, 3, \dots$);
 K — сглаживающий коэффициент, который возникает в результате изменений в списке акций, включаемых в расчет индекса (в первоначальный момент $K=1$);

$MktCap_n$ — сумма рыночных капитализаций ценных бумаг из листинга расчета индекса на текущий момент времени;

$MktCap_0$ — суммарная рыночная капитализация бумаг, включенных в список для расчета индекса, на базовый момент времени.

Индекс “РТС-Интерфакс” (рублевое значение) рассчитывается на основе валютного значения с учетом изменения текущего курса рубля к доллару США по сравнению с курсом на начальную дату по формуле:

$$I_m = I_n \frac{R}{R_0}, \text{ где}$$

I_m — индекс “РТС-Интерфакс” (рублевое значение);

I_n — индекс “РТС-Интерфакс” (валютное значение);

R — курс рубля к доллару США на день расчета индекса;

R_0 — курс рубля к доллару США на день начала расчета индекса.

Подраздел 3.5

Международные финансовые рынки

Подраздел “Международные финансовые рынки” содержит информацию об основных процентных ставках некоторых стран — участниц Международного валютного фонда (МВФ) и включает в себя четыре таблицы, каждая из которых характеризует отдельный сектор финансового рынка. Данные, входящие в подраздел, охватывают ведущие индустриальные, а также развивающиеся страны, что дает возможность сопоставить доходности аналогичных по своей сути инструментов на финансовых рынках различных стран.

Процентные ставки за квартал представляют собой среднее арифметическое значение процентных ставок за соответствующие месяцы.

Источником информации является статистическое издание МВФ “International Financial Statistics”.

Таблица 3.5.1

Доходность казначейских обязательств

Общие положения

Таблица “Доходность казначейских обязательств” содержит информацию, характеризующую

доходность на рынке государственных краткосрочных обязательств в различных странах. В зависимости от особенностей проведения операций с указанным видом финансового актива методология формирования данного показателя может быть разной. В общем случае доходность казначейских обязательств представляет собой процентную ставку при первичном размещении ценных бумаг или средневзвешенную ставку, по которой данные бумаги обращаются на вторичном рынке.

Характеристика отдельных показателей

Особенности расчета доходности государственных краткосрочных обязательств в различных странах:

- США — средний за год дисконт на новые выпуски казначейских обязательств сроком на 3 месяца;
- Германия — доходность федеральных долговых обязательств сроком на 12 месяцев;
- Великобритания — аукционная ставка, по которой размещаются казначейские облигации сроком на 91 день. Месячные значения получены на основе средневзвешенных значений на конец рабочей недели;
- Италия — средневзвешенная доходность до налогообложения вновь размещаемых выпусков казначейских обязательств сроком на 3, 6 и 12 месяцев;
- Болгария — средневзвешенная доходность по выпущенным казначейским обязательствам, проданным на аукционе со сроком погашения до одного года;
- Китай (Гонконг) — годовая доходность по казначейским обязательствам со сроком до погашения 91 день;
- Литва — средняя аукционная ставка по казначейским обязательствам со сроком до погашения 91 день.

Таблица 3.5.2

Ставки денежного рынка

Общие положения

Таблица “Ставки денежного рынка” содержит ставки внутреннего рынка краткосрочных заимствований, осуществляемых финансовыми институтами с целью поддержания текущей ликвидности. Как правило, данный показатель представлен ставками по кредитам сроком на один день, но в зависимости от особенностей денежного рынка в различных странах это могут быть и ставки по кредитам, предоставленным на более продолжительный срок (до трех месяцев).

Характеристика отдельных показателей

Особенности расчета ставок внутреннего рынка краткосрочных заимствований в различ-

ных странах:

- США — ставка, по которой банки привлекают или предоставляют средства на рынке федеральных фондов с целью выполнения обязательных резервных требований или финансирования собственной кредитной деятельности; месячное значение ставки определяется как средняя арифметическая сумма календарных дней месяца (ставки в выходные и праздничные дни принимаются равными ставкам за предыдущий рабочий день); ставка за день определяется как среднее значение ставок по сделкам в этот день взвешенных по объему операций;
- Япония — ставка по обеспеченным и однодневным кредитам на межбанковском рынке Токио;
- Франция — до января 1999 года среднемесячная ставка по однодневным кредитам под залог векселей частного сектора, базирующаяся на значении текущих котировок;
- Германия — ставка по однодневным кредитам, рассчитанная как средневзвешенная на основе соответствующих ставок за каждый десятидневный период;
- Великобритания — ставка предложения по межбанковским однодневным депозитам;
- Италия — средневзвешенная ставка по межбанковским кредитам сроком на 3 месяца;
- Индонезия — ставка по однодневным межбанковским кредитам;
- Корея — средневзвешенная ставка по однодневным кредитам;
- Сингапур — ставка по межбанковским кредитам сроком на 3 месяца; месячное значение ставки определяется как ставка, зафиксированная в последнюю пятницу текущего месяца (или ближайшего рабочего дня к последней пятнице);
- Украина — средневзвешенная ставка по однодневным межбанковским кредитам, взвешенная по объемам ежедневных предоставленных займов;
- Китай (Гонконг) — средняя ставка (среднее значение по спросу и предложению) по однодневным межбанковским кредитам;
- Болгария — средневзвешенная ставка по займам на межбанковском рынке;
- Литва — средняя ставка по межбанковским кредитам со сроком погашения до 1 месяца.

по срочным и сберегательным депозитам классифицируются в зависимости от срока привлечения и суммы депозита. Банки и некоторые другие финансовые институты, привлекающие депозиты, могут также выпускать депозитные сертификаты, характеризующиеся различными сроками привлечения и объемами по номиналу.

Характеристика отдельных показателей

Особенности расчета ставок привлечения банками средств резидентов на счета до востребования, срочные и сберегательные депозиты в различных странах:

- США — ставка рассчитывается на основании информации о ежедневных (невзвешенных) ставках по депозитам сроком на 3 месяца на вторичном рынке, объявленных в начале дня по крайней мере 5 дилерами;
- Япония — средняя ставка по срочным депозитам сроком на 3 месяца в сумме от 3 до 10 млн. иен;
- Франция — ставка по освобожденным от налогов сберегательным банковским книжкам;
- Германия — ставка по депозитам сроком на 3 месяца до 1 млн. марок;
- Великобритания — средняя из ставок по четырем главным клиринговым банкам Лондона по сберегательным счетам с правом немедленного доступа и средним остатком на счете в сумме 10 000 фунтов стерлингов;
- Италия — ставка банков по счетам текущих операций, сберегательным счетам и сберегательным депозитам;
- Индонезия — средневзвешенная ставка по депозитам коммерческих банков сроком на 3 месяца;
- Корея — средняя ставка, взвешенная по объему размещенных депозитов в крупнейших коммерческих банках со сроком от 1 года до 2 лет;
- Сингапур — средняя ставка по срочным депозитам сроком на 3 месяца, устанавливаемая десятью ведущими коммерческими банками;
- Украина — средневзвешенная ставка по депозитам, которые предлагаются коммерческими банками в национальной валюте;
- Китай (Гонконг) — средняя ставка по срочным депозитам сроком на 1 месяц десяти основных банков;
- Болгария — средневзвешенная ставка, предлагаемая коммерческими банками по депозитам сроком на 1 месяц в национальной валюте;
- Литва — средневзвешенная ставка по срочным депозитам резидентов в национальной валюте.

Таблица 3.5.3

Ставки по привлеченным депозитам

Общие положения

Таблица “Ставки по привлеченным депозитам” содержит ставки привлечения банками средств резидентов на счета до востребования, срочные или сберегательные депозиты. Ставки

Таблица 3.5.4**Ставки по предоставленным кредитам****Общие положения**

Таблица “Ставки по предоставленным кредитам” включает в себя ставки по кредитам частному сектору экономики, включающему в себя как негосударственные предприятия и организации, так и физических лиц. Подобные ставки классифицируются в зависимости от степени кредитоспособности заемщиков и целей предоставления кредита.

Характеристика отдельных показателей

Особенности расчета ставок по кредитам, предоставленным частному сектору в различных странах:

- США — ставка, по которой крупнейшие банки предоставляют краткосрочные ссуды наиболее кредитоспособным заемщикам;
- Япония — средневзвешенная ставка по фактически предоставленным всеми банками краткосрочным и долгосрочным кредитам, дисконту и овердрафту;
- Франция — ставка, по которой банки предоставляют краткосрочные кредиты своим наиболее надежным заемщикам;
- Германия — ставки при кредитовании текущих счетов с остатком не менее 1 млн. марок;

- Великобритания — минимальная базовая ставка клиринговых банков Лондона;
- Италия — средняя ставка, устанавливаемая банками по краткосрочным кредитам в лирах;
- Индонезия — средневзвешенная ставка по кредитам частному сектору под оборотный капитал;
- Корея — минимальная ставка, устанавливаемая депозитными банками по кредитам крупным предприятиям под основные фонды сроком до 1 года;
- Сингапур — минимальная ставка кредитования, которая отражает среднюю ставку, устанавливаемую десятью ведущими коммерческими банками;
- Украина — средневзвешенная ставка по кредитам в национальной валюте всех коммерческих банков;
- Китай (Гонконг) — ставка, устанавливаемая банковской корпорацией Гонконга и Шанхая;
- Болгария — средневзвешенная ставка, установленная коммерческими банками по кредитам в национальной валюте со сроком до 1 года;
- Литва — средневзвешенная ставка по всем кредитам, предоставленным резидентам в национальной валюте.

Раздел 4. Отдельные показатели деятельности кредитных организаций

Подраздел 4.1 Общая характеристика

Таблица 4.1.1 Количество и структура кредитных организаций

Общие положения

В таблице “Количество и структура кредитных организаций” представлена информация о численности и структуре кредитных организаций, зарегистрированных на территории Российской Федерации.

Государственную регистрацию кредитных организаций, выдачу кредитным организациям лицензий на осуществление банковских операций и их отзыв осуществляет Банк России в соответствии со статьями 4, 58 Федерального закона “О Центральном банке Российской Федерации (Банке России)” и статьей 12 Федерального закона “О банках и банковской деятельности”. (О порядке регистрации кредитных организаций и лицензировании банковской деятельности см. также в Инструкции Банка России “О порядке применения федеральных законов,

регламентирующих процедуру регистрации кредитных организаций и лицензирования банковской деятельности” № 75-И, утвержденной 23.07.98 (с учетом изменений и дополнений).

Банк России ведет Книгу государственной регистрации кредитных организаций. В нее вносится информация о кредитных организациях — банках и небанковских кредитных организациях, в отношении которых Банком России принято решение о регистрации и выдаче лицензии на осуществление банковских операций, а также о созданных кредитной организацией на территории Российской Федерации и на территории иностранного государства филиалах и представительствах.

Сообщения о государственной регистрации кредитных организаций, выдаче им лицензий, изменении их наименования, местонахождения, о реорганизации и ликвидации публикуются в еженедельном издании “Вестник Банка России” и размещаются в представительстве Банка России в сети Интернет.

Характеристика отдельных показателей

Понятия “кредитная организация”, “банк”, “небанковская кредитная организация” опреде-

ляются Федеральным законом “О банках и банковской деятельности” (статья 1):

Кредитная организация — юридическое лицо, которое для извлечения прибыли как основной цели своей деятельности на основании специального разрешения (лицензии) Центрального банка Российской Федерации (Банка России) имеет право осуществлять банковские операции, предусмотренные указанным Федеральным законом. Кредитная организация образуется как хозяйственное общество.

Банк — кредитная организация, которая имеет исключительное право осуществлять в совокупности следующие банковские операции: привлечение во вклады денежных средств юридических и физических лиц¹, размещение указанных средств от своего имени и за свой счет на условиях возвратности, платности, срочности, открытие и ведение банковских счетов физических и юридических лиц.

Небанковская кредитная организация — кредитная организация, имеющая право осуществлять отдельные банковские операции, допустимое сочетание которых устанавливается Банком России.

Зарегистрировано кредитных организаций Банком России — кредитные организации, имеющие статус юридического лица на отчетную дату, в том числе кредитные организации, утратившие право на осуществление банковских операций, но еще не ликвидированные как юридическое лицо.

Кредитные организации, имеющие право на осуществление банковских операций, — зарегистрированные Банком России кредитные организации (банки и небанковские кредитные организации), а также небанковские кредитные организации, зарегистрированные другими органами (до вступления в силу Федерального закона “О банках и банковской деятельности”) и имеющие лицензию Банка России на осуществление банковских операций.

Уставный капитал кредитной организации — формируется из вкладов ее участников и определяет минимальный размер имущества, гарантирующего интересы ее кредиторов (статья 11 Федерального закона “О банках и банковской деятельности”). Сумма уставного капитала законодательно не ограничивается, но для обеспечения устойчивости кредитной организации Банк России устанавливает минимальный размер уставного капитала (минимальная сумма уставного капитала для вновь создаваемых кредитных организаций должна быть не ниже суммы, эквивалентной 1 млн. евро).

Зарегистрированный уставный капитал кредитных организаций — уставный капитал, величина которого оплачена участниками, вне-

сена в устав кредитной организации и зарегистрирована Банком России.

Филиалы действующих кредитных организаций — обособленные подразделения кредитных организаций, расположенные вне местонахождения кредитной организации и осуществляющие от ее имени все или часть банковских операций, предусмотренных лицензией Банка России, выданной кредитной организации.

По строке “филиалы Сбербанка России” указываются филиалы Сбербанка России, внесенные в Книгу государственной регистрации кредитных организаций и получившие порядковые номера.

Представительства действующих российских кредитных организаций — обособленные подразделения кредитных организаций, расположенные вне местонахождения кредитной организации, представляющие ее интересы и осуществляющие их защиту. Представительства кредитных организаций не имеют права на осуществление банковских операций.

Кредитные организации, у которых отозвана лицензия на осуществление банковских операций, — кредитные организации, у которых Приказом Банка России в соответствии с Федеральным законом “О Центральном банке Российской Федерации (Банке России)” по основаниям, предусмотренным Федеральным законом “О банках и банковской деятельности”, отозвана лицензия на осуществление банковских операций.

После издания Приказа об отзыве лицензии на осуществление банковских операций кредитная организация не вправе совершать никакие банковские операции и сделки, за исключением сделок, предусмотренных пп. 3 и 4 части четвертой статьи 20 Федерального закона “О банках и банковской деятельности” и п. 2.1 Положения Банка России “Об отзыве лицензий на осуществление банковских операций у банков и иных кредитных организаций в Российской Федерации” от 2.04.96 № 264.

Кредитные организации, по которым принято решение о ликвидации, — кредитные организации, ликвидируемые:

- а) без признаков банкротства по решению:
 - общего собрания участников кредитной организации либо ее органа, уполномоченного на то учредительными документами (добровольная ликвидация в соответствии со 2-м абзацем п. 2 ст. 61 Гражданского кодекса Российской Федерации);
 - арбитражного суда (принудительная ликвидация в соответствии с 3-м абзацем п. 2 ст. 61 Гражданского кодекса Российской Федерации);
- б) через прохождение процедуры банкротства по решению:

¹ Право привлечения во вклады денежных средств физических лиц предоставляется банкам, с даты государственной регистрации которых прошло не менее двух лет.

- общего собрания участников кредитной организации либо ее органа, уполномоченного в соответствии с учредительными документами на принятие решения о ликвидации кредитной организации с объявлением о ее банкротстве с согласия кредиторов (добровольное объявление о банкротстве кредитной организации и ее ликвидации в соответствии с п. 2 ст. 65 Гражданского кодекса Российской Федерации до вступления в силу Федерального закона Российской Федерации от 25.02.99 № 40-ФЗ “О несостоятельности (банкротстве) кредитных организаций”);
- арбитражного суда (признание банкротом и открытие конкурсного производства в соответствии с п. 1 ст. 65 Гражданского кодекса Российской Федерации, Федеральным законом Российской Федерации от 6.01.98 № 6-ФЗ “О несостоятельности (банкротстве)” и Федеральным законом Российской Федерации от 25.02.99 № 40-ФЗ “О несостоятельности (банкротстве) кредитных организаций”).

Кредитные организации, в которые назначены конкурсные управляющие (согласован состав ликвидационной комиссии), — кредитные организации, ликвидируемые:

- а) без признаков банкротства, в которых учредителями или органом, принявшим решение о ликвидации, назначены по согласованию с Банком России ликвидационные комиссии (ликвидаторы);
- б) через прохождение процедуры банкротства, в которых:
 - решением общего собрания участников кредитной организации либо ее органа, уполномоченного на то учредительными документами, назначена ликвидационная комиссия (ликвидатор);
 - по решению арбитражного суда открыто конкурсное производство и назначен конкурсный управляющий.

Таблица 4.1.2 **Группировка действующих** **кредитных организаций по величине** **зарегистрированного** **уставного капитала**

Общие положения

Данные таблицы “Группировка действующих кредитных организаций по величине зарегистрированного уставного капитала” дополняют показатели таблицы “Количество и структура кредитных организаций” и дают представление о количественном распределении действующих кредитных организаций по величине зарегистрированного уставного капитала (определение

зарегистрированного уставного капитала — см. комментарий к таблице “Количество и структура кредитных организаций”). Величина уставного капитала разбита на интервалы, дающие в определенной мере представление о количестве малых, средних и крупных кредитных организаций на территории Российской Федерации в целом. В ежеквартальном Приложении к “Бюллетеню банковской статистики” приводится аналогичная информация в разрезе регионов Российской Федерации.

Источником информации являются данные Книги государственной регистрации кредитных организаций.

Наряду с публикацией в ежемесячном издании “Бюллетень банковской статистики” информация о распределении кредитных организаций по величине зарегистрированного уставного капитала публикуется в еженедельном издании “Вестник Банка России”, а также размещается в представительстве Банка России в сети Интернет.

Таблица 4.1.3 **Отдельные показатели деятельности** **кредитных организаций,** **сгруппированных по величине активов**

Общие положения

Таблица “Отдельные показатели деятельности кредитных организаций, сгруппированных по величине активов” содержит основные показатели деятельности кредитных организаций, ранжированных по критерию убывания величины активов и объединенных в группы в зависимости от места кредитной организации в ранжированном списке. Такая группировка дает представление о концентрации отдельных видов вложений банков и привлеченных средств в тех или иных группах, а также о направлениях деятельности различных по величине активов кредитных организаций по привлечению и размещению средств.

Источником информации является ежемесячный сводный бухгалтерский баланс по действующим кредитным организациям Российской Федерации (с включением балансов всех филиалов). Статьи активов и пассивов в таблицах, включенных в раздел “Отдельные показатели деятельности кредитных организаций” Бюллетеня, приведены в оценке по их первоначальной стоимости на момент приобретения, активы и обязательства в иностранной валюте, драгоценных металлах, ценных бумагах — с учетом их переоценки по мере изменения валютного курса, цены металла и рыночной стоимости ценных бумаг, кроме векселей, которые учитываются по цене приобретения и не подлежат переоценке.

Характеристика отдельных показателей

Количество филиалов на территории Российской Федерации — филиалы кредитных организаций, внесенные в Книгу государственной регистрации кредитных организаций (о Книге государственной регистрации см. комментарий к таблице “Количество и структура кредитных организаций”).

Объем кредитов, предоставленных предприятиям, организациям, банкам и физическим лицам, — задолженность (включая просроченную) юридических и физических лиц перед кредитными организациями по всем кредитам, включая кредиты органам государственной власти всех уровней, государственным внебюджетным фондам, нерезидентам, в валюте Российской Федерации, иностранной валюте и драгоценных металлах. Средства, предоставленные кредитными организациями на условиях РЕПО, в данный показатель не включаются, а отражаются как вложения в ценные бумаги.

Объем кредитов, предоставленных предприятиям и организациям, — задолженность (включая просроченную) нефинансовых и финансовых (кроме кредитных организаций) предприятий и организаций — резидентов перед кредитными организациями по всем кредитам в валюте Российской Федерации, иностранной валюте и драгоценных металлах.

Объем кредитов, предоставленных физическим лицам, — задолженность (включая просроченную) физических лиц — резидентов и нерезидентов, а также индивидуальных предпринимателей по потребительским кредитам в валюте Российской Федерации и иностранной валюте.

Объем кредитов, предоставленных банкам, — задолженность (включая просроченную) по предоставленным межбанковским кредитам, включая кредиты, предоставленные банкам-нерезидентам. Депозиты и иные размещенные средства в банках в показатель не включаются.

Просроченная задолженность по кредитам, предоставленным предприятиям и организациям/банкам/физическим лицам, — формируется по методологии, применяемой при расчете объемов соответствующих кредитов. Суммы просроченных процентов в расчет показателей просроченной задолженности не включаются.

Объем вложений в государственные ценные бумаги — вложения кредитных организаций в долговые обязательства Российской Федерации.

Объем вложений в векселя — сумма учтенных векселей в портфеле кредитных организаций.

Объем вложений в акции и паи предприятий и организаций — резидентов (кроме банков) — вложения кредитных организаций в акции акционерных обществ — резидентов (кроме

банков), а также средства, внесенные в уставные капиталы предприятий и организаций — резидентов (о вложениях кредитных организаций в ценные бумаги см. также в комментарии к таблице “Структура инвестиционного портфеля кредитных организаций”).

Сумма средств предприятий и организаций на счетах — остатки средств на счетах предприятий и организаций в валюте Российской Федерации, иностранной валюте и драгоценных металлах. (Остатки средств на счетах индивидуальных предпринимателей в данный показатель не включаются.)

Сумма бюджетных средств на счетах — средства бюджетов всех уровней, а также государственных внебюджетных фондов.

Объем вкладов физических лиц — депозиты до востребования и срочные депозиты физических лиц — резидентов и нерезидентов, а также средства на счетах индивидуальных предпринимателей в валюте Российской Федерации и иностранной валюте. Начисленные проценты по депозитам, учитываемые на отдельных счетах, в расчет данного показателя не включаются.

Стоимость обращающихся на рынке долговых обязательств — номинальная стоимость выпущенных банками ценных бумаг: облигаций, депозитных и сберегательных сертификатов, векселей и банковских акцептов.

Всего активов — величина активов кредитных организаций (остатки средств на счетах, отражающих расчетные операции кредитных организаций, включены в величину активов в сальдированном виде).

По отдельным показателям данной таблицы более детальная информация с выделением операций в рублях и иностранной валюте приведена в таблицах: “Объем привлеченных депозитов и вкладов”, “Объем выпущенных депозитных и сберегательных сертификатов и облигаций”, “Данные о суммах средств юридических и физических лиц, привлеченных путем выпуска векселей”, “Данные об объемах кредитов, предоставленных предприятиям, организациям, банкам и физическим лицам”, “Структура инвестиционного портфеля кредитных организаций”, “Данные о суммах учтенных векселей”. В качестве дополнения к указанной информации могут также использоваться данные ежемесячных бухгалтерских балансов отдельных кредитных организаций, раскрывающих свою отчетность в представительстве Банка России в сети Интернет (см. сервер Банка России — раздел “Банковская система”, подраздел “Кредитные организации”).

Подраздел 4.2 Привлеченные средства

Таблица 4.2.1
Данные об объемах привлеченных депозитов и вкладов

Общие положения

В таблице приведены данные, характеризующие один из основных видов пассивных операций по привлечению средств кредитными организациями, — привлечение денежных средств юридических и физических лиц в валюте Российской Федерации и иностранной валюте во вклады и депозиты. Данные сгруппированы по срокам привлечения денежных средств кредитными организациями, которые определены исходя из срока депозита (вклада), указанного в договоре, с учетом всех дополнительных соглашений к договору. Показатели таблицы дают представление обо всем объеме денежных средств, привлеченных кредитными организациями во вклады. Это обуславливает отличия в методологии их формирования по сравнению с аналогичными показателями таблицы “Аналитические группировки счетов кредитных организаций”, используемой для анализа денежной массы и ее структуры. В частности, в таблице “Объем привлеченных депозитов и вкладов” не учитываются вклады и депозиты юридических и физических лиц во Внешэкономбанке, который не включается в состав действующих кредитных организаций, в то же время учитываются средства нерезидентов Российской Федерации. Отличия по отдельным показателям см. ниже.

Источником информации является ежемесячный сводный бухгалтерский баланс по действующим кредитным организациям Российской Федерации.

Характеристика отдельных показателей

Депозиты и вклады в рублях/иностранной валюте, всего, по срокам привлечения — денежные средства (в валюте Российской Федерации или иностранной валюте, в наличной или безналичной форме), переданные в банк их собственниками для хранения на определенных условиях. В таблице они представлены по типам вкладчиков (физические лица и юридические лица — предприятия и организации), срокам и порядку изъятия (до востребования и срочные).

Депозиты и вклады до востребования — денежные средства, хранящиеся в банке в течение неопределенного промежутка времени, установление которого в момент поступления средств на банковский счет не представляется возможным; в любой момент могут быть полностью или частично востребованы.

Срочные депозиты и вклады — вклады денежных средств, имеющие строго оговоренный срок

погашения с выплатой процента. Ставка по срочным вкладам зависит от размера и срока вклада.

Депозиты и вклады физических лиц — вклады до востребования (включая суммы, депонируемые для расчетов с использованием банковских карт) и срочные вклады физических лиц — резидентов и нерезидентов, а также средства на счетах индивидуальных предпринимателей.

Депозиты и вклады предприятий и организаций — депозиты до востребования (включая депозиты для расчетов с использованием банковских карт) и срочные депозиты органов государственного управления всех уровней, внебюджетных фондов, финансовых (кроме кредитных) организаций, нефинансовых предприятий и организаций всех форм собственности, а также юридических лиц — нерезидентов. (В таблице “Аналитические группировки счетов кредитных организаций” указанные средства включаются в состав разных агрегатов — см. графы 9, 10, 15 указанной таблицы, в которых, кроме собственно депозитов и вкладов, учитываются также средства на расчетных, текущих счетах юридических лиц — резидентов и счетах в драгоценных металлах.)

Депозиты и вклады банков включают депозиты и иные привлеченные средства банков-резидентов и банков-нерезидентов.

Таблица 4.2.2
Средневзвешенные процентные ставки по привлеченным депозитам и вкладам физических лиц, предприятий и организаций, в рублях

Таблица 4.2.3
Средневзвешенные процентные ставки по привлеченным депозитам и вкладам физических лиц, предприятий и организаций, в долларах США

Таблица 4.2.4
Средневзвешенные процентные ставки по привлеченным депозитам и вкладам банков, в рублях

Общие положения

В таблицах приведены данные о средневзвешенных процентных ставках по привлеченным депозитам и вкладам в кредитных организациях в рублях и долларах США. Информация в таблицах представлена по типам вкладчиков (физические лица, предприятия и организации, банки — в таблице 4.2.2; физические лица, предприятия и организации — в таблице 4.2.3) в разрезе сроков, на которые привлечены денежные средства в отчетном месяце.

Источником информации является ежемесячная финансовая отчетность по действующим кредитным организациям Российской Федерации

(об основных принципах ее составления и порядке формирования отдельных показателей см. в Инструкции Банка России “О составлении финансовой отчетности” от 1.10.97 № 17).

Наряду с публикацией в ежемесячном издании Банка России “Бюллетень банковской статистики” информация о средневзвешенных процентных ставках по краткосрочным вкладам населения в валюте Российской Федерации публикуется в статистическом издании МВФ “International Financial Statistics”.

Характеристика отдельных показателей

Процентные ставки по депозитам и вкладам физических лиц по срокам привлечения; процентные ставки по депозитам и вкладам предприятий и организаций по срокам привлечения; процентные ставки по депозитам и вкладам банков по срокам привлечения — средневзвешенные процентные ставки в годовом исчислении по вкладам и депозитам физических лиц, предприятий, организаций и банков, привлеченным действующими кредитными организациями в отчетном месяце, с разбивкой по срокам “до 30 дней”, “от 31 до 90 дней”, “от 91 до 180 дней”, “от 181 дня до 1 года”, “от 1 года до 3 лет”, “свыше 3 лет”. Вклады до востребования включаются в расчет ставок по депозитам и вкладам физических лиц на срок до 30 дней.

Средневзвешенные процентные ставки по депозитам и вкладам на соответствующий срок рассчитываются по формуле:

$$\bar{P} = \frac{\sum PV}{\sum V}, \text{ где}$$

\bar{P} — средневзвешенная процентная ставка по депозитам и вкладам;

P — номинальная годовая процентная ставка по депозитному договору;

V — объем депозита/вклада по договору.

Таблица 4.2.5

Объем выпущенных депозитных и сберегательных сертификатов и облигаций

Общие положения

В таблице “Объем выпущенных депозитных и сберегательных сертификатов и облигаций” приведены данные о средствах, привлеченных кредитными организациями в валюте Российской Федерации и в иностранной валюте путем выпуска ими долговых ценных бумаг (депозитных и сберегательных сертификатов и облигаций). Объемы выпущенных кредитными организациями депозитных и сберегательных сертификатов и облигаций по их номинальной стоимости приводятся в разбивке по срокам

погашения. Отсутствие данных об объемах сертификатов и облигаций по конкретным срокам погашения означает, что средства под указанные бумаги с такими сроками погашения в течение приведенных в таблице периодов не привлекались.

Источником информации является ежемесячный сводный бухгалтерский баланс по действующим кредитным организациям Российской Федерации.

Характеристика отдельных показателей

Депозитный, сберегательный сертификат — разновидность срочного вклада (см. комментарий к показателю “Срочные депозиты и вклады” в таблице “Объем привлеченных депозитов и вкладов”), является ценной бумагой, удостоверяющей сумму вклада, внесенного в банк, и права вкладчика (держателя сертификата) на получение по истечении установленного срока суммы вклада и обусловленных в сертификате процентов в банке, выдавшем сертификат, или в любом филиале этого банка. Выпускается в валюте Российской Федерации. Держателями сберегательного сертификата могут быть только физические лица, депозитного сертификата — юридические лица. Более подробно о депозитных и сберегательных сертификатах см. в Положении о сберегательных и депозитных сертификатах, утвержденном Указанием Банка России от 31.08.98 № 333-У.

Облигация — ценная бумага, удостоверяющая право ее держателя на получение от эмитента облигации в предусмотренный ею срок номинальной стоимости облигации или иного имущественного эквивалента. Облигация предоставляет держателю также право на получение фиксированного процента от ее номинальной стоимости либо иные имущественные права.

Таблица 4.2.6

Средневзвешенные процентные ставки по выпущенным депозитным и сберегательным сертификатам и облигациям

Общие положения

Таблица содержит информацию о средневзвешенных процентных ставках по выпущенным кредитными организациями депозитным и сберегательным сертификатам и облигациям в валюте Российской Федерации. Информация в таблице представлена отдельно по размещенным за отчетный месяц на первичном рынке депозитным сертификатам, сберегательным сертификатам и облигациям в разрезе сроков до погашения.

Источником информации является ежемесячная финансовая отчетность по действующим

кредитным организациям Российской Федерации (об основных принципах ее составления и порядке формирования отдельных показателей см. в Инструкции Банка России “О составлении финансовой отчетности” от 1.10.97 № 17).

Характеристика показателей

Процентные ставки по депозитным сертификатам; процентные ставки по сберегательным сертификатам; процентные ставки по облигациям, по срокам погашения — средневзвешенные процентные ставки в годовом исчислении по средствам, привлеченным кредитными организациями в отчетном месяце путем выпуска депозитных, сберегательных сертификатов и облигаций с разбивкой по срокам “до 30 дней”, “от 31 до 90 дней”, “от 91 до 180 дней”, “от 181 дня до 1 года”, “от 1 года до 3 лет”, “свыше 3 лет”. Отсутствие данных о процентных ставках по отдельным срокам до погашения означает, что указанные ценные бумаги отчитывающимися кредитными организациями не размещались.

Средневзвешенные процентные ставки по депозитным сертификатам, сберегательным сертификатам и облигациям на соответствующий срок рассчитываются по формуле:

$$\bar{p} = \frac{\sum PV}{\sum V}, \text{ где}$$

\bar{p} — средневзвешенная процентная ставка по депозитным сертификатам, сберегательным сертификатам и облигациям;

P — доходность ценной бумаги к погашению в годовом исчислении;

V — балансовая стоимость ценной бумаги.

Таблица 4.2.7

Данные о суммах средств юридических и физических лиц, привлеченных путем выпуска векселей

Общие положения

Таблица “Данные о суммах средств юридических и физических лиц, привлеченных путем выпуска векселей” содержит информацию о сумме обязательств кредитных организаций по выпущенным ими векселям и банковским акцептам.

Источником информации является ежемесечный сводный бухгалтерский баланс по действующим кредитным организациям Российской Федерации.

Характеристика отдельных показателей

Вексель — составленное по установленной законом форме безусловное письменное долго-

вое денежное обязательство, выданное векселедателем векселедержателю и наделяющее его безоговорочным правом требовать с векселедателя безусловную уплату указанной суммы денег в определенный срок и в определенном месте.

Банковский вексель — вексель, основным назначением которого является привлечение банком денежных средств.

Акцепт — согласие на оплату векселя, с момента принятия которого возникает обязательство акцептанта по векселю.

Банковский акцепт — вексель, гарантированный безоговорочным обязательством уплаты банком определенной суммы в оговоренный срок (акцептованный банком).

Средства в российских рублях/иностранной валюте, привлеченные путем выпуска векселей, по срокам погашения — сумма привлеченных кредитными организациями денежных средств в валюте Российской Федерации/иностранной валюте в рублевом эквиваленте путем выпуска векселей (в оценке по номиналу) и учета банковских акцептов.

В таблице приведена разбивка по срокам погашения объема привлеченных кредитными организациями средств путем выпуска векселей и учета банковских акцептов в валюте Российской Федерации и иностранной валюте. Векселя со сроком “на определенный день” и “во столько-то времени от составления” (срочные векселя) учитываются по срокам, фактически оставшимся до погашения векселей на момент их приобретения. Векселя “по предъявлению” и “во столько-то времени от предъявления” включаются в строку “до востребования”, а после предъявления — по аналогии со срочными векселями (Правила ведения бухгалтерского учета в кредитных организациях, расположенных на территории Российской Федерации, от 18 июня 1997 года № 61).

Таблица 4.2.8

Средневзвешенные процентные ставки по выпущенным векселям

Общие положения

Таблица содержит информацию о средневзвешенных процентных ставках по выпущенным кредитными организациями векселям.

Показатели таблицы характеризуют процентные ставки по размещенным в отчетном месяце на первичном рынке векселям с номиналом в валюте Российской Федерации и приводятся отдельно по типам первого держателя (юридическим и физическим лицам) и срокам до погашения.

Источником информации является ежемесячная финансовая отчетность по действующим кре-

дитным организациям Российской Федерации (об основных принципах ее составления и порядке формирования отдельных показателей см. в Инструкции Банка России “О составлении финансовой отчетности” от 1.10.97 № 17).

Характеристика отдельных показателей

Процентные ставки по выпущенным векселям в рублях, реализованным юридическим лицам, по срокам погашения; процентные ставки по выпущенным векселям в рублях, реализованным физическим лицам, по срокам погашения — средневзвешенные процентные ставки в годовом исчислении по векселям, выпущенным в рублях и реализованным юридическим/физическим лицам с разбивкой по срокам “до 30 дней”, “от 31 до 90 дней”, “от 91 до 180 дней”, “от 181 дня до 1 года”, “от 1 года до 3 лет”, “свыше 3 лет”.

Средневзвешенные процентные ставки по выпущенным векселям на соответствующий срок рассчитываются по формуле:

$$\bar{P} = \frac{\sum PV}{\sum V}, \text{ где}$$

\bar{P} — средневзвешенная процентная ставка по выпущенным векселям;

P — доходность векселя к погашению в годовом исчислении;

V — сумма векселя, указанная в его реквизитах.

**Подраздел 4.3
Размещенные средства**

**Таблица 4.3.1
Данные об объемах
предоставленных кредитов**

Общие положения

В таблице приведены данные, характеризующие одно из основных направлений деятельности банков по размещению ресурсной базы — предоставление кредитов клиентам (резидентам и нерезидентам). Информация об остатках задолженности по кредитам на отчетную дату представлена в таблице в разбивке по виду валюты (валюта Российской Федерации, иностранная валюта), типу заемщика (физические лица, предприятия и организации, банки) и срокам погашения кредита (под сроком погашения понимается срок возврата кредита, указываемый в кредитном договоре). Суммарный остаток задолженности по предоставленным кредитам в рублях и иностранной валюте (в рублевом эквиваленте) в данной таблице меньше величины аналогичного показателя в таблице “Отдельные показа-

тели деятельности кредитных организаций, сгруппированных по величине активов” на сумму кредитов, предоставленных органам государственной власти всех уровней, государственным внебюджетным фондам, и кредитов в драгоценных металлах, предоставленных клиентам.

Источником информации является ежемесячный сводный бухгалтерский баланс по действующим кредитным организациям Российской Федерации.

Характеристика отдельных показателей

Кредиты, предоставленные в рублях/иностранной валюте, всего — задолженность клиентов (включая просроченную) перед кредитными организациями по всем предоставленным им кредитам. В общую величину задолженности по кредитам, кроме соответствующих сумм, выделенных в том числе из общего итога (кредиты физическим лицам, предприятиям и организациям, банкам), включаются также кредиты иностранным государствам, юридическим лицам — нерезидентам.

Кредиты, предоставленные в рублях/иностранной валюте физическим лицам, — задолженность (включая просроченную) физических лиц — резидентов и нерезидентов, а также индивидуальных предпринимателей перед кредитными организациями по потребительским кредитам.

Кредиты, предоставленные в рублях/иностранной валюте предприятиям и организациям, по срокам погашения — задолженность (включая просроченную) финансовых (кроме кредитных) организаций, нефинансовых предприятий всех форм собственности — резидентов по всем кредитам. (Понятия “финансовые организации”, “нефинансовые предприятия” см. в ссылках к таблицам “Аналитические группировки счетов кредитных организаций” и “Аналитические группировки счетов органов денежно-кредитного регулирования”.)

Кредиты банкам, предоставленные в рублях/иностранной валюте, — задолженность (включая просроченную) по предоставленным межбанковским кредитам.

**Таблица 4.3.2
Средневзвешенные процентные ставки
по кредитам, предоставленным
физическим лицам, предприятиям
и организациям, в рублях**

**Таблица 4.3.3
Средневзвешенные процентные ставки
по кредитам, предоставленным
физическим лицам, предприятиям**

и организациям, в долларах США
Таблица 4.3.4
Средневзвешенные процентные ставки по кредитам, предоставленным банкам, в рублях и долларах США

Общие положения

В таблицах приведены данные о средневзвешенных процентных ставках по кредитам, предоставленным предприятиям, организациям, банкам и физическим лицам, в рублях и долларах США. Информация в таблицах представлена по типам заемщиков (физические лица, предприятия и организации, банки в таблице 4.3.2; физические лица, предприятия и организации в таблице 4.3.3) в разрезе сроков, на которые предоставлены кредиты.

Источником информации является ежемесячная финансовая отчетность по действующим кредитным организациям Российской Федерации (об основных принципах ее составления и порядке формирования отдельных показателей см. в Инструкции Банка России “О составлении финансовой отчетности” от 1.10.97 № 17).

Наряду с публикацией в ежемесячном издании Банка России “Бюллетень банковской статистики” информация о средневзвешенных процентных ставках по краткосрочным кредитам предприятиям и организациям в валюте Российской Федерации публикуется в статистическом издании МВФ “International Financial Statistics”.

Характеристика отдельных показателей

Процентные ставки по кредитам, предоставленным в рублях/долларах США физическим лицам; процентные ставки по кредитам, предоставленным в рублях/долларах США предприятиям и организациям; процентные ставки по кредитам, предоставленным в рублях банкам, по срокам погашения — средневзвешенные процентные ставки, установленные в кредитных договорах, в годовом исчислении по предоставленным физическим лицам/предприятиям и организациям/банкам кредитам в рублях с разбивкой по срокам “до 30 дней”, “от 31 до 90 дней”, “от 91 до 180 дней”, “от 181 дня до 1 года”, “от 1 года до 3 лет”, “свыше 3 лет”.

Средневзвешенные процентные ставки по кредитам на соответствующий срок рассчитываются по формуле:

$$\bar{P} = \frac{\sum PV}{\sum V}, \text{ где}$$

\bar{P} — средневзвешенная процентная ставка по кредитам;

P — номинальная годовая процентная ставка по кредитному договору;

V — объем кредита по договору.

Таблица 4.3.5
Структура вложений кредитных организаций в ценные бумаги

Общие положения

Данные таблицы представлены в разбивке по видам ценных бумаг и группам субъектов — эмитентов указанных ценных бумаг. Из общего объема вложений в долговые обязательства выделены также вложения в ценные бумаги на условиях РЕПО (о соглашениях РЕПО см. сноску к таблице “Аналитические группировки счетов органов денежно-кредитного регулирования”). Из общего объема вложений в акции выделены акции, которые приобретаются с целью инвестирования средств.

Данные об объеме вложений в государственные ценные бумаги приведены в оценке по их рыночной стоимости, в другие виды ценных бумаг — по цене их приобретения (балансовой стоимости).

Источником информации является ежемесячный сводный бухгалтерский баланс по действующим кредитным организациям Российской Федерации.

При анализе данные указанной таблицы могут быть дополнены информацией о структуре вложений в ценные бумаги отдельных кредитных организаций — владельцев эмиссионных ценных бумаг, которые раскрывают указанную информацию через Internet в соответствии с Положением о раскрытии информации Банком России и кредитными организациями — участниками финансовых рынков, утвержденным Банком России 8.07.98 № 43-П.

Характеристика отдельных показателей

К ценным бумагам относятся облигации (государственные, муниципальные, коммерческих юридических лиц), депозитные и сберегательные сертификаты, акции, другие документы, которые в установленном законодательством порядке отнесены к числу ценных бумаг.

Вложения в долговые обязательства — включают в себя средства, направленные кредитными организациями на приобретение государственных ценных бумаг, облигаций, сберегательных и депозитных сертификатов различных юридических лиц.

В зависимости от юридического лица — эмитента ценных бумаг в составе долговых обязательств в инвестиционном портфеле кредитных организаций представлены:

государственные долговые обязательства — все долговые обязательства Российской Федерации (ГКО, ОФЗ и другие), в том числе номинированные в иностранной валюте;

долговые обязательства субъектов Российской Федерации и местных органов власти — долговые обязательства (облигации и дру-

гие), эмитированные субъектами Российской Федерации (в том числе номинированные в иностранной валюте) и местными органами власти (номинированные в валюте Российской Федерации);

долговые обязательства, выпущенные кредитными организациями — резидентами, — облигации, депозитные сертификаты и другие ценные бумаги кредитных организаций — резидентов;

долговые обязательства, выпущенные нерезидентами, — долговые обязательства иностранных государств, долговые обязательства банков-нерезидентов и прочие долговые обязательства нерезидентов;

прочие долговые обязательства — облигации, сберегательные и депозитные сертификаты прочих юридических лиц (не нашедшие отражения в показателях предыдущих строк).

Вложения в акции представлены вложениями в:

- акции кредитных организаций — резидентов;
- акции нерезидентов, включая акции банков-нерезидентов;
- прочие акции (не нашедшие отражения в показателях двух предыдущих строк).

Участие кредитных организаций в капитале юридических лиц (дочерних и зависимых акционерных обществах), прочее участие отражает объемы собственных средств кредитных организаций, направленных на приобретение долей участия (акций) в уставном капитале юридических лиц — резидентов и нерезидентов.

Таблица 4.3.6

Данные о суммах учтенных векселей

Общие положения

Таблица “Данные о суммах учтенных векселей” содержит информацию об объеме учтенных кредитными организациями векселей (включая векселя, не оплаченные в срок).

Источником информации является ежемесячный сводный баланс по действующим кредитным организациям Российской Федерации.

Характеристика отдельных показателей

Учтенные векселя с номиналом в рублях/иностранной валюте, всего — покупная стоимость приобретенных кредитными организациями векселей с номиналом в валюте Российской Федерации/иностранной валюте до истечения их срока (включая не оплаченные в срок векселя).

В таблице приведена группировка общего объема учтенных кредитными организациями векселей с номиналом в валюте Российской Федерации/иностранной валюте по векселедателям:

- векселя органов федеральной власти и авалированные ими;
- векселя органов власти субъектов Российской Федерации, местных органов власти и авалированные ими;
- векселя банков;
- векселя нерезидентов;
- прочие векселя.

Таблица 4.3.7

Средневзвешенные процентные ставки по учтенным векселям

Общие положения

Таблица содержит информацию о средневзвешенных процентных ставках по учтенным действующими кредитными организациями векселям и по кредитам, предоставленным кредитными организациями с использованием собственных векселей.

Показатели таблицы характеризуют процентные ставки по учтенным за отчетный месяц векселям и кредитам, предоставленным кредитными организациями с использованием собственных векселей (в валюте Российской Федерации и долларах США), отдельно по срокам погашения.

Источником информации является ежемесячная финансовая отчетность по действующим кредитным организациям Российской Федерации (об основных принципах ее составления и порядке формирования отдельных показателей см. в Инструкции Банка России “О составлении финансовой отчетности” от 1.10.97 № 17).

Характеристика отдельных показателей

Процентные ставки по кредитам, выданным с использованием собственных векселей, в рублях и в долларах США, в разрезе сроков до погашения — процентные ставки по кредитам, выданным векселями.

Процентные ставки по учтенным векселям в рублях и в долларах США, в разрезе сроков до погашения — процентные ставки по векселям, приобретенным (учтенным) действующими кредитными организациями.

Средневзвешенные процентные ставки по учтенным векселям или кредитам, предоставленным с использованием векселей на соответствующий срок, рассчитываются по формуле:

$$\bar{P} = \frac{\sum PV}{\sum V}, \text{ где}$$

\bar{P} — средневзвешенная процентная ставка по учтенным векселям или кредитам, предоставленным с использованием векселей;
 P — учетная ставка по векселю, рассчитанная по формуле доходности к погашению в годовом ис-

числении, или номинальная годовая процентная ставка по кредиту;

V — балансовая стоимость (цена приобретения) учтенного векселя или величина кредита, предоставленного с использованием собственных векселей.

Таблица 4.4
Данные об объемах обязательств
и требований кредитных организаций по
срочным операциям

Общие положения

В таблице представлена информация об объемах обязательств и требований кредитных организаций по срочным сделкам. К указанным сделкам относятся форвардные, фьючерсные, расчетные форвардные контракты, опционы, срочные части сделок СВОП и РЕПО, исполнение которых (дата расчетов по которым) осуществляется сторонами не ранее третьего рабочего дня после их заключения.

Срочные сделки отражаются во внебалансовом учете с даты заключения до срока проведения расчетов (даты валютирования). Срочные требования и обязательства по финансовым инструментам, имеющим рыночные или официально устанавливаемые цены (курсы), учитываются по этим ценам (курсам) и переоцениваются в установленном порядке.

Информация об объемах обязательств и требований кредитных организаций по срочным операциям приведена в разбивке по базисным активам (денежные средства в валюте Российской Федерации и в иностранной валюте, драгоценные металлы, ценные бумаги) и срокам исполнения сделок “от 2 до 30 дней”, “от 31 до 90 дней”, “более 91 дня”. В общий итог требований и обязательств по представленным в таблице финансовым инструментам включены также соответствующие суммы со сроком исполнения “на следующий день”.

Источником информации является ежемесячный сводный баланс (раздел Г. “Срочные операции”) по действующим кредитным организациям Российской Федерации.